Táborosi László

100 ÉVES

A TOPOLYAI LABDARÚGÁS

1913 -2013

Dénes Ferenc

szerkesztő, emlékére

Zenta, 2018. március 16

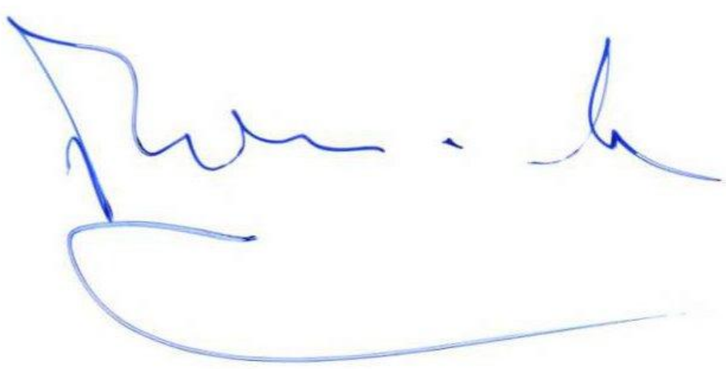

LABDARÚGÓKLUB „TSC" TOPOLYA
1913-2013

100 ÉVES A TOPOLYAI LABDARÚGÁS
1913 - 2013

Kiadó:
Labdarúgóklub „TSC" Topolya

Szerző:
Táborosi László

Lektor és korrektor:
Szabó József

Szervező:
Zsemberi János

Technikai szerkesztők és a fedőlap tervezője:
Táborosi Árpád
Dijana Rakanović

Támogató:
SAT-TRAKT Telecommunications

SAT-TRAKT
TELECOMMUNICATIONS

Községi közigazgatás Topolya

Nyomtatás:
Štamparija Alta Nova, Belgrád

300 darab

Topolya, 2013

2013. TOPOLYA LABDARÚGÓSPORTJA CENTENÁRIUMOT ÜNNEPEL!

Topolya város nagymultú és gazdag társadalmi életében mindmáig méltatlanul kevés írásos dokumentum látott napvilágot a sport területéről. A hézagpótló űrt kárpótolja, és tölti be ***„100 éves a topolyai labdarúgás 1913-2013"*** *című kötet.*

Száz évvel ezelőtt városunkban egy lelkes csoport felismerte és követte a kor egyik legnagyszerűbb emberformáló törekvésnek, a sportnak fontos szerepét. A századforduló társadalmának szerveződöttségében az uralkodó osztály szemléletére nem volt jellemző a sportmozgalom segítése. Az alakuló egyesületek (a topolyai TSC is) alig, vagy egyáltalán nem számíthatott állami, de még helyi támogatásra sem. Ilyen körülmények között alakult meg, néhány lelkes, áldozatra kész ember jóvoltából hivatalosan a már pár évvel korábban létező focicsapatokból a klub. Ők alapozták meg a későbbi évek sikereit. A labdarúgóklub vezetősége a szurkolókkal együtt segítette a TSC-t (ezzel a város sportéletét is) ahhoz, hogy a fejlődés 100 év alatt - eltekintve azoktól a megtorpanásoktól, amelyeket a sporttól idegen, háborús és szélsőséges politikai okok idéztek elő – töretlen legyen. Az I. világháborút követő nagy szegénység és az örökös pályahiány sem lehetett akadálya az összeforrottságnak (a nézetkülönbségek tisztázása után), hogy a sport, a labdarúgás mély gyökeret eresszen és erős alapokat rakjon le egy olyan sportegyesületnek, amelyre 100 év távlatából is büszkén tekinthetünk vissza. A két világháború közötti időszakban a gazdasági válság és az akkori politikai feszültség igen éreztette hatását, a II. világháború borzalmai és vérzivatarai pedig megtizedelték és átalakították az egyesületet, a légkörét és a tagságát, de mindig újak jöttek, s megindult az élet. Sokszor hullámvölgyekkel is, de a sporttevékenység folyamatos volt. Mindez visszatükröződik a könyvbe foglalt értékes adatok, a szerző által előkerített eredmények, táblázatok, fényképek révén.

A múlt hagyománya kötelezi a klubot, a játékosokat, az elnökséget, a város elöljáróit, jómagamat, mint elnököt, hogy a minden tőlünk telhetőt megtegyünk a fejlődésért, elődeink eredményeinek túlszárnyalásáért. Első lépésként szeretnénk visszahozni (ha töredékben is) azt az időszakot, amikor hajdanán a nagyszámú topolyai szurkolótábor nemcsak győzelemkor lelkesedett, hanem a nehéz percekben, helyzetekben is a csapat mellett állt, összetartott és segített.

Az a meggyőződésem, hogy a könyvben feltártakban számos fejezet minden korosztálynak örömet szerez, hiszen az eredmények megismerése mellett rátalálnak régi jeles, közismert topolyai egyéniségekre, nagyapákra, apákra, rokonokra, ismerősökre, netán önmagukra. A topolyai labdarúgás kronológiáját követve, a kezdetektől fogva végigkísérhetjük városunk fejlődő sportéletét is. Sok sportág ugyanis a topolyai labdarúgóklub keretein belül kezdte szárnyainak kibontakozását, s főleg ennek a hagyománynak köszönhetően létezik és működik ma közel 50 (!) klub, 22 sportággal a topolyai községben.

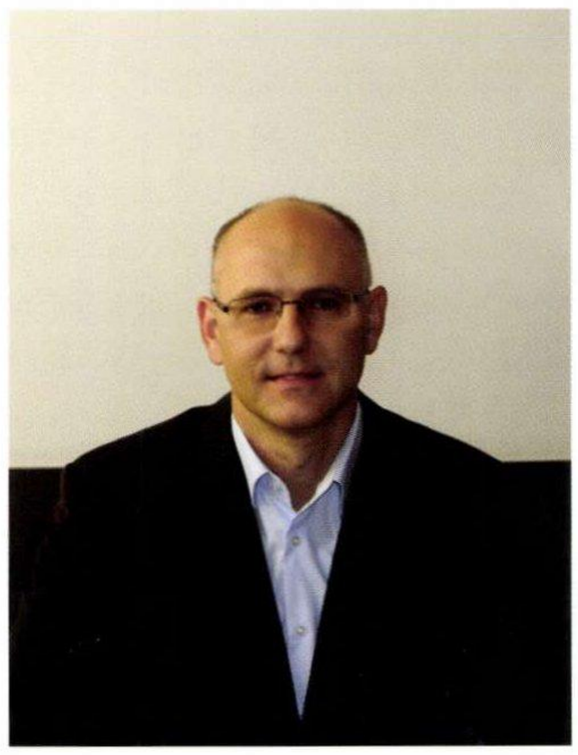

Büszkeséggel tölt el, hogy a topolyai labdarúgóklub elnöke lehetek, hiszen a foci és a sport szeretete mindig szívügyem. A mai csapatok támogatása mellett, jelenlegi tevékenységemmel azon fáradozom, hogy a már működő topolyai labdarúgóiskolába minél több gyerek bekapcsolódjon a község településeiről, s velük a következő időszakban újat és eredményekben maradandót hozzunk létre.

Ez azonban a jövő zenéje.

Előbb lapozzunk bele a 100 éves topolyai labdarúgás eseményeit összefoglaló könyvbe, amely felsorakoztatja az egykor elért eredményeket és emléket állít jeles elődeinknek!

Zsemberi János

a topolyai LK „TSC" elnöke
Topolya, 2013. okóber

TOPOLSKI SPORTSKI CLUB
1921.
TOPOLA
1913
AIK
BAČKA TOPOLA
BAČ. TOPOLA
FUDBALSKI KLUB TOPOLA LABDARÚGÓ KLUB
FK TOPOLA
BAČKA TOPOLA - TOPOLYA
BAČKA TOPOLA
TOPOLYA
F.K. "BAČKA TOPOLA"
BAČKA TOPOLA / TOPOLYA
TSC
19 13

BEVEZETŐ

A legvérmesebb topolyai szurkolók számára is régmúltat idéző korszakot a Csantavéri Labdarúgó Klub 70 éves jubileuma alkalmából, 1982 augusztusában lejátszott mérkőzés. Miként akkor egy újságcikk idézte: *„... ezúttal nem a felhőkből, hanem a szurkolók szeméből folyt a kiadós csapadék amikor is a topolyai és a csantavéri focicsapat pályára lépett. Talán hálaadás és elismerés volt ez mindkét »öregfiú« csapat számára; az eltelt eddigi időszakért, – a gyötrelmes kezdetek leküzdéséért, a fennmaradásért, a kitartásért és az elért sikeres eredményekért. Ezt a helyzetet még csak fokozta az a tény, amikor az emlékezetes jubileumi mérkőzés után, a pálya elhagyásakor, tisztelettel és meghatódottsággal átitatott tapsvihar közepette levonultak a csapatok. A végeredmény itt most nem lényeges. Talán sokak számára úgy tetszett akkor, hogy ezzel nemcsak a topolyai és a csantavéri focicsapatok vonultak le a gyepről, hanem a mi egész régiónk eddigi focivilága. Ez ugyanis egy olyan világ volt, amelyen még a játékosok parasztszekéren, traktoron, teherautón járták be az ellenfélhez vezető zegzugos nyári utakat és egyáltalán örültek annak, hogy találkozhatnak régi sportoló barátaikkal. Többek között a topolyai Kiskároly, Turcsányi, Kovács, Dudás, Pintér, Zuber, Löschs… és sorolhatnánk a többieket, valamint a csantavéri Vigh József, Földi Sándor, Azucki Rado, Kocsis Dezső és a többiek számára is feledhetetlen volt ez az emlékmérkőzés; és ők méltán büszkék voltak minderre, hiszen tudták, hogy pályafutásuk alatt minden tőlük telhetőt megtettek és méltóképpen képviselték klubjukat.... a mérkőzés befejeztével már nem ellenfélként, hanem barátként ültek le a játékosok, összetolván a kocsma asztalait és kötelességnek számított a játékostárs partnerét az esetleges kirobbanó zenei kísérettel kivitelezett virtuskodásban megvédeni! … Azok, akik erről a korszakról csak hallomásból értesültek, vasárnap Csantavéren meggyőződhettek, hogy ezek az őszülő, kissé pocakosodó futball-lovagok igen csak még ma is értik a játék lényegét és szépségét a pályán és utána is"... olvasható az újságcikkben, ami így folytatódik: ... „a mi időnkben 11 testvér futott ki a pályára, és mindnyájunknak fájt, ha valaki kimaradt... nem állásért vagy pénzért fociztunk. Úgy volt, hogy összedobtuk a pénzt egy liter borra, szendvicsre – legfeljebb. És nekünk nem kellett hajcsár, hogy húsz kört lefussunk, hajtottuk magunkat az edzésen anélkül is... volt olyan alkalom, hogy több száz szurkoló több mint 10 kilométert is megtett értünk gyalog, csakhogy láthassa mérkőzésünket és szurkolhasson nekünk... volt olyan is, aki annak reményében vette fel a mezt, hogy a lányok jobban érdeklődjenek utánuk... nemzetiségre, szociális helyzetre való tekintet nélkül összetartott bennünket a foci... azokért a szavakért, amelyekkel manapság illetik egymást a játékosok, a mi időnkben legalább egy pofon járt!"*

Ez volt az az időszak, ami az 1940-es évek végén kezdődött, s az 1980-as évek elején - bár halványuló fénnyel - még tartott. A mérkőzéseknek varázsuk volt, esetenként több ezer önfeledt szurkoló tombolása közepette. A focisták szimbólumok lettek, figyelték minden lépésüket, esetenként óhajukat. A környékbeli csapatok szurkolói különféle tréfás elnevezést adtak az ellenfélnek a sportszerűség határán belül. Ha Csantavéren játszott a csapat, akkor a helybeliek azt emlegették, hogy megjöttek a „topolyai bugylibicskások". (Állítólag a vasútállomás közelében volt egy fa, melynek termése hasonlított a bugylibicska nyelére. Hogy a fa alatt olykor-olykor mi zajlott le, azt nem részletezték, hiszen sokan tudták...) Amikor Topolyára jött a csantavéri csapat, az őket kísérő szurkolók azzal szembesülhettek, hogy a mérkőzés előtt, és idején, egy szamarat vezetgettek a focipálya körül, mintegy ezzel szimbolizálva őket. A pacsériakkal kapcsolatban a topolyai meccsen a „rétest" emlegették, különösen egy-egy sikertelen akciójukat követően kiabálták: ennek a helyzetnek is f... tört, mint a pacséri kanyarban a rétes. A zentaiakat malacpofozóknak titulálták (hajdan egy zentai jókedvében a topolyai vásárban vett malac alá, amely még nem ért fel a vájúig, tömérdek újságpapírt rakott s mivel az sem segített elláta a malac baját). Az adaiakat „drótosoknak" nevezték (ez a templomtornyuk csúcsával volt kapcsolatos, amely köré drótot tekertek, hogy a harangszó ne hallatszon ki a városukból)...

A topolyai foci kezdete, talán nem véletlenül, a csantavériekkel van összefüggésben. Az első, még fellelhető újságcikkek is erre utalnak. Mindkét helységben, még jóval a hivatalosan elismert sportegyesületek előtt már voltak különböző *„sport csapatok, társaságok"*, amelyek a kor szellemében több sportágat űztek nem hivatalosan. Így kerül(hetet)t sor Topolyán is az első *foot-ball* mérkőzésre a helybeli csapat és a *Csantavéri Tornaegylet* között, igencsak 1910 előtt.

A topolyai sportegyesület hivatalos megalakulása után a labdarúgócsapat - a kezdeti nehézségeket túlszárnyalva - elindult sikeres útján. Közbeszólt azonban az I. világháború. A játékosok egyenruhára cserélték fel a mezt és olyan csatákba keveredtek, amelyből sokan vissza sem tértek.

A két világháború borzalmait és a feltornyosult akadályokon túllépve, a topolyai sport ismét fel tudott állni, mert mindenkor akadtak önfeláldozó, lelkes emberek, akiknek köszönve a topolyai sport - ez esetben a labdarúgás - megújult és fejlődött. Nekik köszönhető, hogy sikerült (igaz, „bányászmunkával") összeszedni a topolyai labdarúgás mozaikköveit, történéseit, amelyből elkészülhetett a jubileumi csokor, tükrözve a kimagaslóan elért eredményeket, de a kevésbé emlékezetes és sikeres eseményeket is. Róluk szól ez a könyv.

Táborosi László

A LABDARÚGÁS KEZDETE ÉS KIBONTAKOZÁSA VILÁGSZERTE

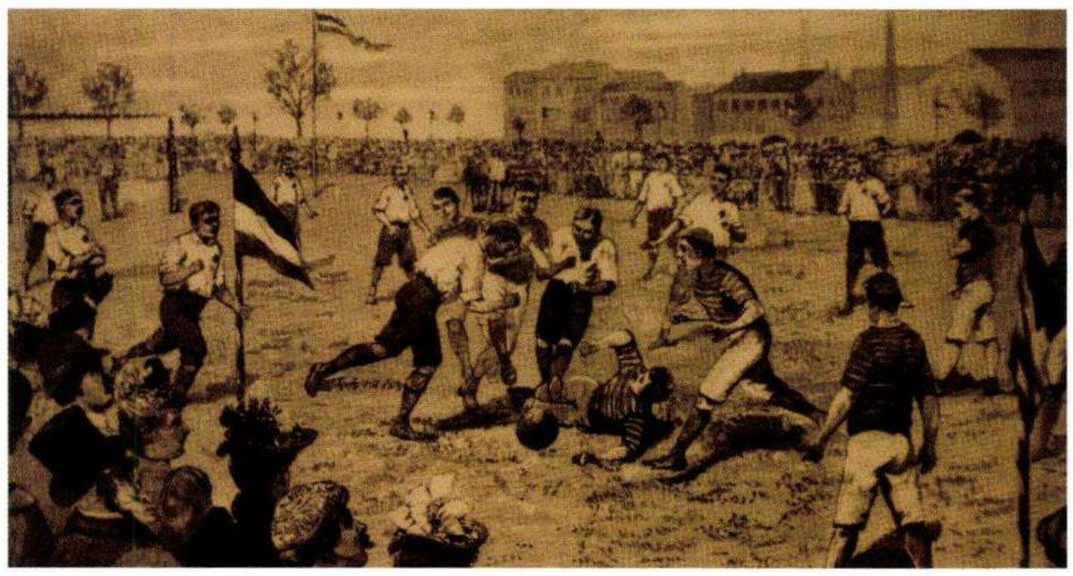

Futballjáték a XIX. század végén

A futball gyökerei a távoli ókor ködös multjában keresendők. Vannak sporttörténészek, akik rámutattak már arra, hogy több ezer évvel ezelőtt Kínában elterjedt egy, a futballhoz hasonló labdajáték *(casutsh-can)*, amiről az ősi kínai írásokban és költeményekben is említést tesznek. Ezen kívül számtalan feltételezés és bizonyíték van a labdarúgás eredetére vonatkoztóan.

A XIX. század elejétől, majd az ezt követő modern sport kibontakozásának hajnalán Anglia vállalta azt a merész szerepet, hogy a világ sporttörténésének irányvonalát megalapozza és meghatározza? Pedig ez történt. Sok sporttörténész és -kutató úgy véli, Anglia nem alkotott semmi újat, nem fedezett fel semmit a sportvilág mezején, csak mindent átvett, és főleg kisajátított a maga sajátátos számításának és stílusos fogadásának, trendvitelének megfelelően, s mindezt abból merítette, ami fennmaradt a világszerte űzött *„népi ősi sportkultúrák sportjából"*, így a labdarúgásból is!

A világ első futball-klubját 1857. október 24-én Angliában, a harroni internátus egykori diákjai alapították meg, *FC Sheffield* néven. Tizenhét pontban foglalták össze az egyesület alapszabályát, a vezetők feladatait, és 11 szabályt készítettek a játékra vonatkozóan. Ezzel egy időben Nagy-Britanniában1 további futballegyesületek jöttek létre: *Epping Forest Club, FC Barnes, FC Blackheath, GC Christal Palace, FC Kilburn Crusades, FC Richmond Club és az FC War Office*. Minden klub elkészítette a maga football-szabályát és a lehetőségekhez mérten mentesítette a rugby–foot-balltól, ami igen durva, kezdetleges, sokszor még az angolok számára is sportszerűtlen volt. A rugbysek ugyanis a maguk elképzelése szerint, és világában „futballoztak", közben a szabályok sajátos, kötelező érvényén vitatkoztak. A rugby és a football *(soccer)* szabálypárharc között csak egy pontban mutatkozott a teljes egyetértés: a labdát egy mezőnyjátékos sem érinthette kézzel (különben focizhatott, ki hogyan akart...).

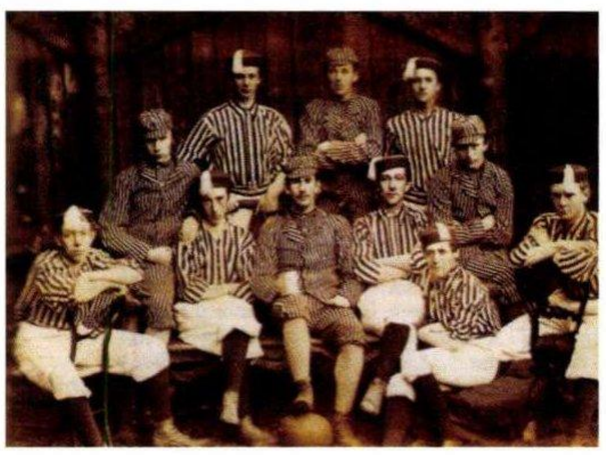

A világ első labdarúgó klubja - az angol FC Harriw 1871-ben

1862-től számítják a mai értelemben vett labdarúgás kezdetét.

1863-ban Angliában megalakult az angol labdarúgó-szövetség *Football Association (FA)* néven. Rendszerbe foglalták a játékszabályokat, megállapították a játéktér és a kapu méreteit, bevezették a mérkőzés előtti sorsolást, amellyel a térválasztást és a kezdést döntötték el, elrendelték a mérkőzés szünetében a tércserét. A mérkőzések során a játékszabályok fokozatosan módosultak, újabb és újabb szabályok láttak napvilágot.

A Football Association-t (FA) 1871-ben írta ki először az Angol Kupát (Challinge Cup). Az első válogatott mérkőzést Anglia és Skócia vívta, 1872-ben (0:0). Európában először Angliában (1863) alakult nemzeti labdarúgó-szövetség, majd Dániában és Hollandiában (1889), Belgiumban (1895), Dél-Amerikában, Argentínában (1893).

A Nemzetközi Labdarúgó Szövetség, a *Fédération Internationale de Football Association (FIFA)* 1904. május 21-én jött létre Párizsban. A férfi labdarúgás 1908-tól, a női 1996-tól olimpiai sportág. Az első labdarúgó-világbajnokságot 1930-ban rendezték meg. 1970-ig a Rimet-kupáért vívták, 1974-től a FIFA Világkupáért küzdenek négyévenként a végjátékba bejutott csapatok. 1954-ben alapították meg az *Európai Labdarúgó Szövetséget Union of Européen Football Association (UEFA)* néven. Az első hivatalos Európa-bajnokságot 1960-ban (először Nemzetek Európa Kupája néven) bonyolították le. Előzménye az 1930-as évektől megrendezett Európa-(Heinz Gerő)-kupa volt. 1926-ban írták ki először a Közép-európai Kupát (KK). Csehszlovák, osztrák és magyar csapatok résztvételével kezdődött, majd csatlakoztak a svájciak, az olaszok, a románok és a jugoszláv csapatok is. Az 1980-as évek közepén elvesztette jelentőségét. A klubok számára a legjelentősebb európai sorozat a Bajnokcsapatok Európa Kupája (BEK) volt, amely 1955-ben indult (1992-től a neve Bajnokok Ligája). Az UEFA Kupa 1955-ben kezdődött, 1971-ig a neve Vásárvárosok Kupája, 1969–1971-ben Európai Vásárok Kupája. 1960-tól 1999-ig létezett a Kupagyőztesek Európa Kupája (KEK), amely 1999-től beolvadt az UEFA Kupába.

A LABDARÚGÁS KEZDETEI MAGYARORSZÁGON ÉS A VAJDASÁGBAN

A világ első labdarúgó klubja - az angol FC Harriw 1871-ben

Az első feljegyzések a labdarúgásról 1879-ből találhatók, éspedig Molnár Lajos: Athletikai gyakorlatok című munkájában. Ebben az évben játszották az angol egyetemisták Budapesten az első bemutató mérkőzést is.

1880-tól a futball szórványosan megjelent az iskolákban.

1882-ben megalakult a Pesti Református Főgimnázium *Szabadtéri Játszó Társasága.*

1893-ban a pesti Ferenc József Tanintézetben megalakult a *Football Club* Társaság.

1886-ban a *Képes Sportnaptárban* Szokolay Kornél írt a labdarúgásról, Három angol labdajáték című cikkében.

1890-ben a *Sportvilág* újság elkezdte közölni az angol, majd a kontinentális labdarúgással kapcsolatos híreket.

1895. december 8-án Magyarországra eljutott az első futball-labda (az egyik feltevés szerint), Harry Perry, az atléták angol edzőjének jóvoltából. A hagyományos téli atlétikai edzéseken és viadalon a labdarúgás is szerepelt Perry programjában. Más feljegyzések szerint, ekkortájt, már rúgták a labdát a Budai Tornacsarnokban és a katonai iskolában is. Csapatnak, szabályos keretek közötti mérkőzéseknek azonban nyoma sincs.

1896-ban Bély Mihály kiadta a labdarúgás első, magyar nyelvű szabálykönyvét, *Angol rúgósdi Foot-ball* címen.

1896-ban az addig Angliában élő Lányi-Lőwenrosen Károly labdát hozatott Magyarországra, amit a Törekvés dalárdában mutatott be, és 1896. november 1-jén a Pékerdőben már lejátszották az első „labdarúgó-mérkőzést". Eredmény: több lábtörés, izomrándulás és zúzódásos ficam. A sok sérülés miatt a mérkőzésnek nem volt folytatása, Lányinak menekülnie kellett az asszonyok haragja elöl.

1896 végéhez fűződik a labdarúgás kezdete hivatalosan, amikor Ray Ferenc és Stobbe Ferenc a BTC tornászait megismertették a futballal és lelkes „gyakorlatozásra" bírták őket.

1897. január 24. hivatalosan megalakult az első magyar labdarúgócsapat *BTC Első Magyar Football Teamje* néven, majd február 4-én már megkezdődött a játék elméleti és gyakorlati elsajátítása.

1897. május 9-én, a Milleniumon a BTC két (a kék-fehér és a vörös-fehér) csapata lejátszotta első nyilvánosnak és szabályosnak tartott „foot-ball match-et".

1897. május 17-én Budapesten a *MASZ* megalakította atlétikai, úszó-, vívó- és játékszakosztályait.

1897. október 31-én lezajlott Magyarországon az első nemzetközi labdarúgó-mérkőzés a budapesti BTC és a bécsi Wienna Cricket and Football Club (WCFC) között. Az eredmény 2:0 volt a bécsiek javára. A BTC hatására sorra alakultak a futballcsapatok és -szakágak a fővárosban a már meglevő sportegyesületek keretein belül: Óbudai Torna Egyesület, III. Kerületi Torna és Vívó Club, Műegyetemi Football Club, Magyar Athletikai Club (MAC), Ferencvárosi Torna Club, Postások Sport Egyesülete, Budapesti Atlétikai Club, Újpesti Torna Egylet, „33" Futball Club, Törekvés Sport Egyesület; Magyar Úszó Egyesület. 1899-től vidéken is: Pozsonyi Torna Egyesület, majd Eperjes, Szombathely, Szabadka, Baja, Zenta, Bajmok és Arad voltak az úttörők.

1900. Budapesten megalakult *Az Ifjúsági Labdarúgó Szövetség.*

1901. január 19-én Budapesten 13 egyesület képviseletében megalakult a *Magyar Labdarúgó Szövetség (MLSZ).*

1901. február 17-én lejátszották az első bajnoki mérkőzést és megkezdődött az országos amatőrbajnokság.

1905-ben a MLSZ felvételét kérte a FIFÁ-ba.

Vajdaságban a labdarúgás az egyetemistáknak köszönhetően vált ismertté és honosodott meg. A nagyobb városokban tanuló ifjúságnak volt először alkalmuk megbarátkozni az új játékkal, az „angol rugdalódzó-labdázással", és visszatérvén szülőhelyükre, magukkal hozták a legfontosabb kelléket a – focilabdát. A játék bemutatása után az ifjúság hamar megkedvelte az új játékot. A közvéleményt azonban a fellelkesedés hidegen hagyta, sőt szerintük az új sportág, amely megfertőzte az ifjúságot, komolytalan játék. Mások szerint nagyon veszélyes. Akadtak, akik azt gondolták, hogy múló bolondság csupán. Az ifjúság azonban másképp gondolkozott, minek következtében a legagilisabb „focirajongók" az első labdarúgó-szakágak és -klubok létrehozói lettek.

Az első hivatalos egyesületi adatok a labdarúgásról az egész Monarchia területén a mai Vajdaság (az akkori Délvidék) területére vezethetők vissza.

1889. május 29-én a nagybecskereki Torontál újság közlése szerint a Kiserdőben a gimnázium diákjai a törökbecseiekkel valami újfajta játékot játszottak s közben lábbal rúgták a labdát.

1890. május 4-én Nagybecskereken lejátszották az első labdarúgó-mérkőzést a Torontál Evezős Egyesület szervezésében.

1894. augusztus 12-én megalakult a *Szabadkai Sport Egylet (SzSE),* amely kizárólag az új sportágat, a „labdarúgást" űzte. A Bácskai Hírlap 1894. augusztus 19-ei cikke szerint ... a SzSE egy-két hét múlva labdarúgópályát is berendez az új sportág művelésére… A sportág iránti sok jelentkezőre való tekintettel a SzSE két csapatot alakított, a kék-fehéret és a piros-fehéret. Matkovits Miklós tornatanár kezdeményezésére később meghonosodott a labdarúgás.

1899. május 22. került sor az első hivatalos labdarúgó-mérkőzésre Szabadkán. A SzSE csapatának híre hamarosan sok helyre eljutott, és a Délvidék különböző klubjainak és egyesületeinek a meghívására bemutató-mérkőzéseket tartott (Zenta, Bajmok, Csantavér, Bácstopolya, Nagykikinda, Szeged, Baja, Zombor, Verbász stb.).

1900. július 22-én Belgrádban bemutatták az új sportjátékot, amely külön jelentőséggel bír, lévén, hogy az a belgrádi labdarúgás születésének az időpontja is. A labdajáték nagy tetszést váltott ki. A szabadkaiak érdekes produkcióját vendégszeretetükkel igyekeztek meghálálni. A mérkőzés labdáját a szabadkaiak a belgrádiaknak ajándékozták. Aleksandar király elismerése jeléül kezet fogott a „labdarúgókkal".

A BAJNOKSÁG BEINDULÁSA

1901-től az MLSZ kezdetben csak a fővárosi csapatok számára írt ki és rendezett bajnokságot. A vidéki csapatok ebből ki voltak zárva, mígnem tiltakozásukra 1908/09-től megtartották a régiók bajnokságát is, négy körzetben: Északi (Kárpátalja), Déli (Délvidék), Keleti (Erdély) és Nyugati. A körzeti bajnokok egymás között egyfordulós kupamérkőzésen küzdöttek a vidék bajnoka címéért. A bajnok megmérkőzhetett (kihívhatta) Budapest bajnokával a Magyarország bajnoka címéért.

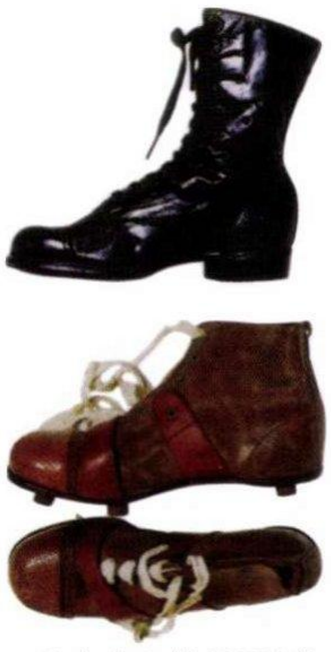

Futball cipők 1897-ből

A bácskai klubok szép eredményeket értek el az 1907/08-tól beindult Vidék bajnokságain. Különösen a szabadkai Bácska SzAC jeleskedett, három alkalommal volt első, egy-egy alkalomal pedig második és harmadik a Dél-Magyarország a Déli kerület bajnokságain. Helyezést ért el még a szabadkai SzMTE, SzSE és a zombori ZSE.

A LABDARÚGÁS KIBONTAKOZÁSA A DÉLSZLÁV NÉPEKNÉL

Bosznia és Hercegovina

Az első labdarúgóklub 1905-ben alakult meg Mosztárban, *Zrinski néven*, majd az ismertebbek közül követte 1908-ban a szarajevói Slavija, 1910-ben a szarajevói SAŠK, 1919-ben a tuzlai Sloboda, 1921-ben a szarajevói Železničar és 1922-ben a mostari Velež.

Crna Gora

Az első labdarúgóklub Cetinjében alakult meg, 1913-ban, *Radnički sportski klub Lovćen Cetinje* néven.

Horvátország

Az első labdarúgó-mérkőzést 1880-ban Županjban játszották. Angol munkások kedvtelésből tartottak bemutatót a gyár udvarán. Labdarúgással elsőként a Hrvatski sokol keretében kezdtek foglalkozni több városban (Zágráb, Split stb.). 1903-ban megalakult a zágrábi HAŠK *(Hrvatski akademski športski klub),* ahol már szakágként foglalkoztak labdarúgással. 1903-ban alakult meg a PNIŠK Zagreb (Prvi nogometni i športski klub) is. 1906-ban Zágrábban játszották az első hivatalos labdarúgó-mérkőzést, a HAŠK és a PNIŠK között. Utána sorra alakultak a labdarúgóklubok Zágrábban –1906: Concordia, 1907: *Victoria, Croatia* – AŠK, 1908: *Tipografski šport klub Zagreb,* 1909: Marsonija Slavonski Brod, 1909: *Ilirija,* 1911: *Hajduk Split, Građanski (Prvi hrvatski građanski športski klub) Zagreb, Graničar Slavonski Šamac stb.*

Macedónia

A labdarúgásra utaló első nyomok 1909-ből találhatók. Az első szkopjei labdarúgóklub 1913-ban alakult, Miloš Vojnović Skopje néven, de az I. világháború miatt tevékenysége nem sokáig tartott. 1919. *SK Napredak* néven az értelmiségiek és a diákok egy csoportja labdarúgóklubot alakított. Ebből rövid időn belül egy csoport kivált és megalakította a *FK Vardart*. Ez az elnevezés sem tartott sokáig, mert a FK Vardarból hamarosan SK Balkan elnevezés lett, 1927-től pedig Skopski sportski klub (SSK). A II. világháború előtt működött még a Građanski Skopje focicsapat is.

Szerbia

Az első labdarúgó-mérkőzésre 1896-ban került sor. Az első hivatalos klubok 1903-ban alakultak meg, Belgrádban a Loptački klub Soko és Kragujevácon a *Loptački klub Šumadija*, majd 1906-ban a *Srpski mač Beograd*, 1911-ben a *BSK Beograd*, 1913-ban a *SK Slavija* és SK Velika Srbija. 1919-ben az *SK Velika Srbija* újraalakult és az *SK Jugoslavija* nevet vette fel, a II. világháborúig pedig SK 1913. néven szerepelt. 1945-ben megszüntették.

Szlovénia

Labdarúgással foglalkozó első klub egy diákcsapat volt, amely 1910-ben alakult Slovenski dijaški footbalski klub Hermes néven. Ezt követte, szintén 1910-ben, a ljubljanai *Železničar*, 1911-ben az Ilirija és az *Olimpija Ljubljana*, 1913-ban a *Slovan*. 1919-ben az Ilirija és a *Slovan újraalakult* és 1935-ben *SK Ljubljan*a néven egyesült. A szlovén labdarúgó-szövetség 1920-ban jött létre.

ORSZÁGOS LABDARÚGÓ -SZÖVETSÉGEK

A Jugoszláv Labdarúgó Szövetség (Nogometni savez Jugoslavije – NSJ) 1919. április 14-én alakult meg Zágrábban. Első elnöke dr. Würth Hinko volt. A szövetséget 63 igazolt labdarúgóklub és négy (zágrábi, belgrádi, szabadkai és ljubljanai) labdarúgó-alszövetség képezte. A SZHSZ labdarúgó-válogatott első hivatalos mérkőzését 1920-ban Anvesban, az olimpiai tornán játszotta Csehszlovákia ellen. Súlyos, 7:0 arányú vereséget szenvedett. 1921-ben a NSJ JNS-re (Jugoslovenski nogometni savez) változtatta nevét. Hét alszövetség képezte körzetét: Zágráb, Belgrád, Szabadka, Szarajevó, Split, Ljubljana és Kragujevác. A belgrádi alszövetségben (Beogradski nogometni podsavez – BNP), mely a JNS legerősebb alszövetsége volt, Belgrád és környéke, Újvidék és környéke, Szerémség és Bánát összes labdarúgócsapata tartozott. A székhely Belgrád volt. A BNP alszövetség a bánáti egyesületeknek, sőt egy ideig Újvidéknek is részleges autonómiát biztosított ügyeik könnyebb rendezése érdekében.

A belgrádi alszövetséghez 1921-től a következő vajdasági egyesületek tartoztak:

Újvidék és környéke:
- Novisadski Atletikai Klub (NAK)
- Union Testgyakorlók Köre (UTK), Újvidék
- Novisadi Vasutasok Atletikai Klubja
- Sport Klub Vojvodina (SK Vojvodina)
- Trgovačka omladina, Novi Sad
- Juda Makkabi Sport Klub, Novi Sad
- Omladinski šport klub Vojvodina (OSK), Novi Sad

Szerémség:
- *Hrvatski Građanski športski klub (HGSK), Osijek*
- *Jugoslovenski šport klub Slavija, Osijek*
- *Radnički šport klub Sloga (RSK Sloga), Osijek*
- *Sport klub Amateur, Osijek*
- *Sport Klub Makkabi, Eszék*
- *Hrvatski sportski klub Viktorija, Osijek*
- *Sport klub Olimpia, Osijek*
- *Sport klub Jadran, Osijek*
- *Sport klub Željezničari, Osijek*
- *Sport klub Hajduk, Osijek*

Bánát
- *Vasas Sport Egyesület, Nagybecskerek*
- *Viktoria Sport Egyesület, Nagybecskerek*
- *Atletika klub Obilić, Veliki Bečkerek*
- *Kadima Sport Egyesület, Nagybecskerek*
- *Sport klub Slavija, Veliki Bečkerek*
- *Kikindai Atlétikai Klub (KAC), Nagykikinda*
- *Zsombolyai Sport Egylet (ZsSE)*
- *Zsombolyai Torna Klub (ZsSE)*
- *Schwabische Sport Egylet (ZsSE)*
- *Debelyáčai Sport Klub (DSK)*
- *PSK, Pancsova*
- *Olimpia, Versec*

(Az egyesületek nevét a forrásokban talált eredeti névvel és helységfeltüntetéssel közöljük.)

1921/22-ben a „BNP" alszövetségének bajnoka a belgrádi BSK

1921-ben Andrija Kujundžić-Čiča és Remija Marcikić-Kapetan, a szabadkai Bácska kitűnőségei az SZHSZ válogatottjának tagjai voltak.

A JNS 1921. május 4-én a FIFA ideiglenes, 1923. május 20-tól pedig állandó rendes tagja lett. 1922/23-ban tartották meg az első országos csapatbajnokságot, ezen az alszövetségek bajnokai vettek részt. A mérkőzéseket egyfordulós kuparendszerben bonyolították le. A szabadkai alszövetséget a szabadkai Bácska képviselte. Az első bajnoki címet a Gradjanski (Zágreb) szerezte

meg. 1924-ben a szabadkai alszövetséget az országos csapatbajnokság záróküzdelmeiben a zombori Sport képviselte. 1925-ben és 1926-ban a záróküzdelmekben ismét a szabadkai Bácska vett részt. 1927-ben változásra került sor a bajnokság lebonyolításában. A záróküzdelmekbe (a kombinált, kétfordulós mérkőzések után) az ország hat legjobb csapata került be, közöttük a szabadkai SAND, amely öt ponttal, 11:12 gólaránnyal a negyedik helyen végzett! 1929-től vezették be a kétfordulós kuparendszerű bajnokságot. 1930-ban a JNS székhelye átkerült Belgrádba. Az 1930/31-es bajnokságot három körzetben bonyolyították le. A vajdasági csapatok a harmadikban versenyeztek a következőkkel: Mačva (Šabac), Vojvodina (Újvidék), Bácska (Szabadka), SAND (Szabadka), Obilić (Nagybecskerek), PSK (Pancsova), Gradjanski (Eszék) és Slavija (Eszék). A körmérkőzések után a csoportgyőztes a Mačva lett. Az 1932-es bajnokságon ismét változás történt. Négy csoportot alakítottak ki, melyekből az első két helyezett jutott be a záróküzdelmekbe (a IV. csoportból az újvidéki Vojvodina). Az 1933-as évadban a labdarúgó-szövetség először 11 tagú ligabajnokságot vezetett be kétfordulós pontrendszerben. A Vojvodinát besorolták a ligába. Tíz ponttal, 24:59 gólaránnyal a 11. helyen végzett.

A II. világháború után, 1945. május 6-7-én, Belgrádban, a Föderatív Népi Jugoszláv Köztársaság (FNRJ) összes testnevelési és sporttestületei küldöttségének jelenlétében, Fiskulturni odbor Jugoslavije (FOJ) néven megalakult az országos testnevelési bizottság. Első titkára Miroslav Kreačić volt. A FOJ 1945. szeptember 24-25-ei ülésén határozatot hoztak a „testnevelési jelvényszerző" verseny kiírásáról, ZREN (Za republiku - napred) néven. A FOJ 1945. december 15-ei ülésén a Fiskulturni savez Jugoslavije (FISAJ) nevet vette fel. Hivatalos jóváhagyást 1946. január 24-én kapott az országos belügyi szervektől (MUP – FNRJ). A FISAJ felölelt minden testnevelési ágazatot és sportszervezetet. Ezen belül alakult meg a labdarúgó-bizottság (Nogometni odbor) is, amely Jugoszlávia labdarúgósportját irányította. A FISAJ tevékenysége és irányvonala szovjet mintájú volt, átvették az egész sporttevékenységre vonatkozó terminológiát is, „a testnevelés" megnevezést. A következő években a testnevelés alapjainak lefektetésén, annak megszilárdításán, új sportegyesületek szocialista arculatának a kidolgozásán fáradoztak. Ez az irányvonal 1948. április 16-17-ig tartott, amikor Ljubljanában, a FISAJ II. központi ülésén, a Jugoszláv Kommunist Párt (KPJ) irányvonalának értelmében kormányrendelettel (dekretum) önálló sportszakszövetségeket és külön sportszervezeteket kellett alakítani az általános tömegtestnevelésre (Opštefizičkog obazovanje naroda-OFO). A tornászok voltak a legfelkészültebbek, hiszen már másnap, 1948. április 18-án megalakították országos szövetségüket (Gimnastički savez Jugoslavije – GSJ). Elnöke Petar Stambolić volt. A kormányrendelet OFO programját a GSJ tudta csak maradéktalanul végrehajtani, rá is bízták ezt a feladatot. Ezt követően sorra alakultak meg az életképes sportszakszövetségek, a gyengébbek pedig vagy betársultak vagy megszüntek. Az önálló Jugoszláv Labdarúgó Szövetség (Fudbalski savez Jugoslavije – FSJ) Belgrádban alakult meg, 1948. szeptember 8-án. 1991-ig működött. Ekkor, Jugoszlávia széthullásával külön alakultak meg az új délszláv államok labdarúgó-szövetségei. A GSJ 1951. november 12-én Savez za telesno vaspitanje Partizanra változtatta nevét.

Az új államformában (Demokratska federativna Jugoslavija) 1945 őszén tartották meg az első országos csapatbajnokságot, a hat köztárság, a néphadsereg (Jugoslovenska armija) és Vajdaság Autonóm Tartomány (AP Vojvodina) csapatainak részvételével. Az első helyet Szerbia szerezte meg, majd következett a Jugoszláv Néphadsereg, a Horvát Köztársaság, Vajdaság AT, Crna Gora, Szlovénia, Bosznia és Hercegovina, valamint a Macedón Köztársaság. Az első országos csapatbajnokságot a klubok részére az 1946/47-os idényben tartották meg, 14 klub részvételével. A szabadkai Spartacus a hatodik helyen végzett, 28 ponttal, 40:34 gólaránnyal. A vajdasági csapatok közül az újvidéki Vojvodina az 1965/66-os és az 1988/89-es idényben Jugoszlávia bajnoka volt! Az első országos kupadöntőt (Fudbalski kup Jugoslavije) 1947-ben rendezték meg. A győztes a belgrádi Partizan lett. A kupaselejtezők küzdelmeiben 349 csapat vett részt 319 000 (!) néző szurkolása közepette.

1991-ben, Jugoszlávia felbomlásával megváltozott a labdarúgó-szövetségek tevékenysége is. 1992. április 27-től az ország elnevezése Jugoszláv Szövetségi Köztársaság (Savezna republika Jugoslavija – SRJ), majd 2002. március 14-től Szerbia és Montenegró, 2003-tól SCG (Državna zajednica Srbije i Crne Gore). Az országos labdarúgó-szövetség elnevezése Fudbalski savez Srbija i Crna Gora. 2006. május 21-én, Crna Gora önállósulásával létrejött az önálló szerb állam, Szerbia Köztársaság (Republika Srbija – RS) néven. A labdarúgó-szövetség neve Fudbalski savez Srbije.

A SZABADKAI LABDARÚGÓ - ALSZÖVETSÉG

1919. október 1-jén Szabadkán, a szabadkai labdarúgóbírák értekezletén megalakult a Szabadkai Bírák Bizottsága. Elnöknek egyhangúlag Matkovits Miklóst választották meg. A bírói díjakat „versenyenként" 60 koronában állapították meg. Határozatban rögzítették, hogy a bizottság működése kétirányú, adminisztatív és teoretikus. Adminisztatív a bíróküldés, amit kéthetente ejtenek meg és továbbítanak az intézőbizottsághoz. Teoretikus a bizottsághoz beküldött szakkérdések véleménynyilvánítása, a bírói működés, valamint a névjegyzék nyilvántartása.

1920. március 14-én Szabadkán megalakult a Bácskai Sportbizottság. Tizenkét egyesület képviselői jelentek meg az alakuló ülésen, hét szabadkai és öt vidéki. Az újonnan megalakult sportbizottság volt hivatott a labdarúgósportban a bajnokságok beindítására, lebonyolítására, az ügyes-bajos dolgok intézésére, a

bíróküldésre és a játékosok nyilvántartására, irányítására.

1920. június 13-án a Zágrábban, 1919-ben alakult országos labdarúgó-szövetség értesítette és felhatalmazta a szabadkai Bácska labdarúgóklubot, hogy alapítsa meg a vajdasági labdarúgó-alszövetséget, szabadkai székhellyel. Ez nem ütközött különösebb nehézségbe, sőt a klubok már várták, hogy egy ilyen testület létre jöjjön, hiszen régiónkban voltak a legrégiebbek a hagyományok. A klubok többsége már a XIX. század végén lejátszotta első mérkőzését. A megalakult sportbizottság 1920. szeptember 16-ára Szabadkára, a Nemzeti Szálloda helyiségébe hívta össze a rendkívüli közgyülést, a következő tárgysorozattal:

- *Jelentés az elmúlt évről*
- *Alszövetség megalakítása*
- *Alszövetség tisztikarának megválasztása*
- *Indítványok*

A felhívást elküldték mindazoknak, akik tagjai voltak a sportbizottságnak és akik írásbeli nyilatkozattal bejelentették csatlakozási szándékukat. A Szabadkai Labdarúgó-alszövetség ideiglenes alakuló ülésén az alábbi klubok küldöttei jelentek meg:

- *Jugoszláv Atlétika Klub Bácska (JAK Bácska)*
- *Szabadkai Sport Egylet*
- *Szabadkai Atlétika és Labdarúgó Társaság (SAND Szabadka)*
- *Szabadkai Atlétika Klub*
- *Szabadkai Testnevelő Klub Bunjevac*
- *Szabadkai Labdarúgó Társaság Gradjanski*
- *Szabadkai Testnevelő Klub (STC)*
- *Szabadkai Labdarúgó Társaság Viktorija*
- *Hódsági Sport Club*
- *Zombori Jugoszláv Sport Egyesület Amater*
- *Horgosi Atletika Club*
- ***Topolyai Munkás Testedző Egyesület (TMTE)***
- *Zombori Sport Egylet (ZSE)*
- *Zombori Munkás Testgyakorlók Köre Vojvodina*

Az ülés az ideiglenes ügyvezető elnök megválasztásával kezdődött. A jelenlevők egyhangúlag Matkovits Miklós, szabadkai all-round sportember, több sportág ismert oktatója és edzője, a szabadkai állami gimnázium tornatanárának a személye mellett döntöttek. Matkovits megköszönte a megelőlegzett bizalmat, üdvözölte a jelenlevőket és felkérte Marcikits Iván referenst, tegyen jelentést az elmúlt év sporteseményeiről. Ezután került sor az alszövetség megalakulására. A jelenlevők egyhangúan megszavazták a Szabadkai Labdarúgó-alszövetség megalakulását, szabadkai székhellyel, majd sor került a tisztikar tagjainak a megválasztására. Az igazgatói bizottságot 12 tag képviselte (hat hat szabadkai és hat vidéki). Ezután jegyzőkönyvben hitelesítették az újonnan megalakult alszövetség tagjait:

- *Jugoszláv Atlétika Klub Bácska (JAK Bácska)*
- *Szabadkai Sport Egylet*
- *Szabadkai Atlétika és Labdarúgó Társaság (SAND Szabadka)*
- *Szabadkai Testnevelő Klub Bunjevac*
- *Szabadkai Atlétika Klub*
- *Szabadkai Labdarúgó Társaság Gradjanski*
- *Szabadkai Testnevelő Klub (STC)*
- *Szabadkai Labdarúgó Társaság Viktorija*
- *Szabadkai Atlétikai Egyesület Concordia*
- *Verbászi Sport Kub*
- **Topolyai Munkás Testedző Egyesület (TMTE)**
- ***Topolyai Sport Club (TSC)***
- *Zombori Sport Egylet*
- *Hódsági Sport Club*
- *Horgosi Atletika Club*
- *Zombori Jugoszláv Sport Egyesület Amater*
- *Zombori Munkás Testgyakorlók Köre Vojvodina*
- *Nemes-Mileticsi Sokol Egyesület*
- *Kúlai Atlétika és Labdarúgó Társaság*

Az alszövetség határozatot hozott a klubok tagsági díjáról is: az I. osztályú csapatok 200, a többiek 100, az igazolt játékosok után pedig 1 dinárt fizettek évente.

1920. október 10-én Szabadkán megtartották az alszövetség elnökségének első ülését. Megalakították az intéző és a felügyelő bizottságot, elkészítették a bajnokságra a csapatbeosztást. A szabadkai labdarúgó-alszövetség I. osztályába kilenc, az I/A csoportba hat, az I/B csoportba pedig hét klub került.

1921-ben a szabadkai alszövetségben a következő egyesületek csapatai kezdték meg a bajnoki szerepést:

- *Adai Sport Club (ASC)*
- *Bácsföldvári Atlétiki Club (BAC)*
- *Hódsági Sport Club (SK Odžaci)*
- *Jugoszláv Atlétikai Klub Bačka Szabadka (JAK Bačka)*
- *Kúlai Atletičko nogometno društvo*
- *Péterrévei Törekvés Sport Egylet (PTSE)*
- *Sovei Futball Club (SFC)*
- *Suboticai Sport Egylet Sport*
- *Subotički telovežbački club(STC)*
- *Subotičko atletičko nogometno društvo (SAND)*
- *Szabadkai Labdarúgó Társaság Gradjanski*
- *Szabadkai Testnevelő Klub Bunjevac*
- *Szombori Munkás Testgyakorlók Köre Vojvodina (ZTK)*
- *Szombori Sport Egylet (ZSE)*
- *Szomborski Jugoslovenski šport klub amateur*
- *Sztári Becseji Atletika Klub (AK)*
- *Szabadkai atletičko društvo Amateur*
- *Szabadkai Sport Egylet Sloga*
- *Temerini Munkás Testedző Egyesület (TMTE)*
- *Temerini Torna Club (TTC)*
- *Verbászi Sport Klub*
- *Zsombolyai Sport Egylet*

Rövid időn belül több egyesület és klub csatlakozott az alszövetséghez, de a bajnokságon különféle okok miatt nem

Bácska és Bánát válogatottjai 1932-ben

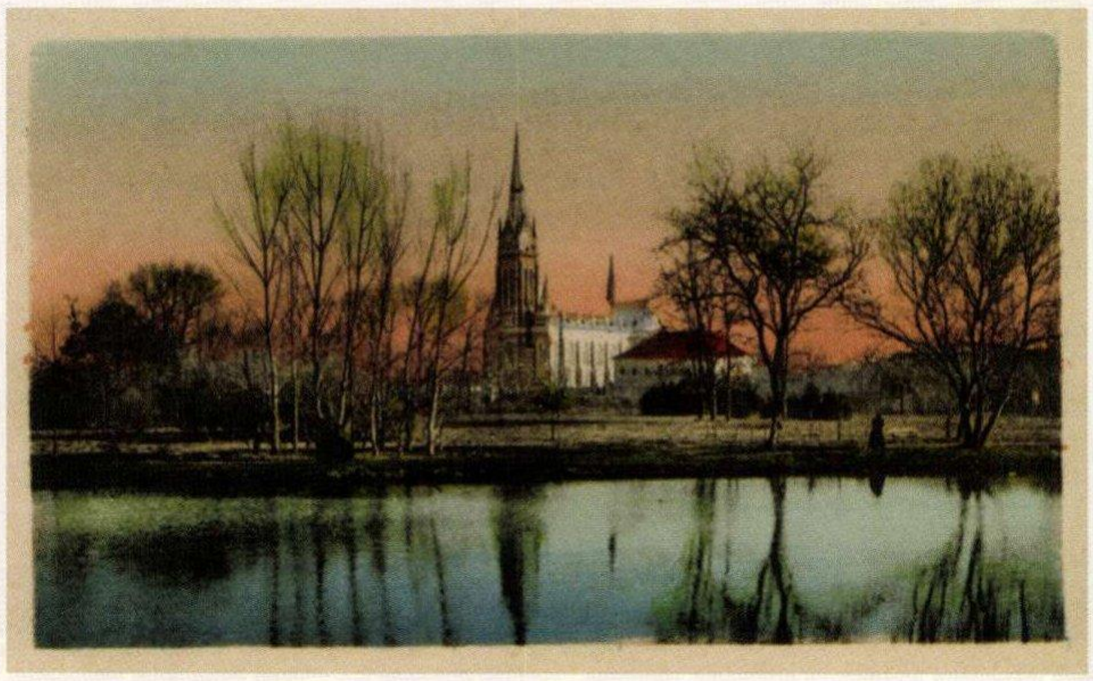

Topolyai látkép 1912-ből

mindegyik vett részt, ezek:

- *Bajmoki Sport Egylet*
- *Gradjanski SK Sztari Becsej*
- *Horgosi Atletika Club (HAC Horgos)*
- *Neusatzer Sport Verein Novi Vrbas*
- *Somborsko Telovežbačko društvo (STD)*
- *Szabadkai Labdarúgó Társaság Viktorija*
- *Szentai Atlétikai Klub (SZAK)*
- *Szentai Ezra (SE)*
- *Szentai SC*
- *Sztara Kanizsai Atletika Klub (KAC Szt. Kanizsa)*
- *Szabadkai Atletikai Egyesület Concordia*
- ***Topolyai Munkás Testedző Egyesület (TMTE)***
- ***Topolyai Sport Club (TSC)***
- *Török-Kanizsai AC (Atletika Club Turska Kanjiža)*
- *Zsombolyai Schwabische Sport Verein*
- *Zsombolyai Testgyakorlók Köre*

Az 1921-ben alakult országos labdarúgó-szövetség (JNS) hét alszövetséget létesített (zágrábi, belgrádi, szabadkai, szarajevói, spliti, ljubljanai és kragujeváci). A szabadkai alszövetség azonnal munkához látott. Az alszövetségek fontos szerepet játszottak a labdarúgás népszerűsítésében és az új klubok megalakításában.

Az 1919-ben alakult Szabadkai Football Bírák Bizottsága különálló szervként 1921-ig állt fenn, ettől fogva az újra megalakult országos labdarúgó-szövetség (JNS) kiegészítő részeként tevékenykedhetett tovább, Szabadkai Labdarúgó Bírótestület néven.

A Szabadkai Labdarúgó Szövetség pecsetje

Elnöke Horvátzki Fábián, titkára Bénis Simon2 lett. A Szabadkai Labdarúgó Alszövetség I. osztályú bajnokságán az 1921/22. évi bajnokságban a következő csapatok indultak: JAK Bačka, Szabadkai Sport, Zombori Amateur, Szabadkai STC, Kúlai KAFC, Szabadkai SAND, Szabadkai Sloga, Zombori Sport Egylet (ZSE), Szabadkai Concordia, Verbászi SK.

1922. február 26-án a szabadkai alszövetség rendkívüli közgyűlést tartott. A következő klubok képviselői jelentek meg: Horák Kálmán (Concordia), Vermes Endre (szabadkai Sport), dr. Prčić (Bácska), Borislav Notarius (szabadkai Sport), Szárics János (Sloga), Bajics Péter (Sloga), **Csillag Miklós (TSC Topolya),** Hamburger József (STC), Heck Mihály (SAND), Horvátzki Fábius (zombori Sport), Csajági Henrik (Hódság, Apatin), Hinkele (Verbász) és Víg Imre (szabadkai Amatőr). Az időszerű problémák megvitatása után, eléggé forró légkörben, új tisztikart választottak.

A szabadkai JAD Bačka 1920-tól 1926-ig sorra megnyerte az alszövetség I. osztályú bajnokságát. Az 1920-as évek elejétől népszerűvé váltak az alszövetségek és a városok válogattjainak labdarúgó-mérkőzései. Többek között játszottak Belgrád, Zágráb és Split labdarúgó-válogatottjai ellen is. A szabadkai alszövetség válogatottját többnyire a szabadkai és a zombori focisták képezték, de helyet kaptak más vidéki csapatok kiváló egyéniségei is. A legkiemelkedőbbek voltak: Andrija Kujundžić-Čiča, Remija Marcikić-Kapetan, Dezider Šlezak, Martin Horvacki, Koloman Gubić, Kovács József, Grgo Šefčić, Beno Cvijanov, Nesto Kopunović-Netoj, Virág Béla, Copko Géza, Siflis Géza, Polyákovity Martin, Bénis Mátyás (JAK és JAD Bácska- Szabadka), Varga (Sport – Szabadka), **Bénis István, Limbek Elemér-Batya, Beer Károly, Langhoff Károly, Borsos Károly, Kerekes István (TSC - Topolya)**, Kovácsevics István (OŠK - Novi Sad), Schaffer Béla (NAK - Novi Sad), Atanaz Sević (Vojvodina - Novi Sad).

1924-ben a szabadkai labdarúgó-alszövetség tisztújító közgyűlésén, a jelentések megvitatása és elfogadása után új tisztikart választottak. Az új elnök Bénis Simon lett, aki ezt a tisztséget 1928-ig töltötte be.

Az 1930-as években bevezették Bácska és Bánát labdarúgó-válogatottjainak mérkőzéseit.

1931-től 1941-ig bajnokságot tartottak a szabadkai klubok részvételével, Szabadka bajnoksága néven, és külön, a Szabadkai Labdarúgó-alszövetségbe tartozó apatini, bezdáni kúlai, hódsági, zombori verbászi, zentai, topolyai, becsei és kanizsai községekhez tartozó kluboknak. A csoportokra felosztott győztesek Szabadka bajnokságának két első helyezettjével mérkőztek meg a Szabadkai Labdarúgó-alszövetség bajnoki címéért. Az alszövetségek bajnokai részt vehettek az országos labdarúgó-bajnokság selejtezőin a bajnoki cím elnyeréséért.

A TOPOLYAI LABDARÚGÁS TÖRTÉNETE

A LABDARÚGÁS KIBONTAKOZÁSA ÉS MEGHONOSODÁSA 1920-ig

A XX. század első évtizedében Topolya ifjúsága, a kor sportszellemét és igényét követve focicsapatot alapított, még a helybeli sportegyesület hivatalos megalakulása előtt. Kezdetben a város különböző szabad területein *„grundokat"*[3] kialakítva kergették a focilabdának nevezett gombócokat, rongylabdákat, tömlőket.

Az első felfújható labdát **Beer Károly** péksegéd hozta Topo-

33-ik szám. B.-Topolya 1909. augusztus 15-én. XIV. évfolyam.

Kiadóhivatalban árszabály szerint vétetnek fel. Nyilttérben petit soronként 20 filér.

BÁCS-TOPOLYAI HIRLAP.

SZÉPIRODALMI ÉS TÁRSADALMI HETILAP.

Felelős szerkesztő: Dr. FÁRNEK DEZSŐ ügyvéd.

Szerkesztőség: B.-Topolya, gr. Széchenyi István-uteza 695. szám, hova a lap szellemi részét illető minden közlemény intézendő.

Kiadóhivatal: Wilhelm Miksa könyvnyomdája, hova az előfizetések s a lap szétküldésére vonatkozó felszólamlások intézendők

Csak bérmentes levelek fogadtatnak el. Kéziratok vissza nem adatnak.

Megjelenik hetenként egyszer: vasárnap.

Egyes számok kaphatók: Topolyán Wilhelm Miksa könyvnyomdájában, Szabadkán; Wilheim Samu könyv- és papirkereskedésében

Sport. Folyó hó 9-én ismételt football verseny zajlott le a topolyai Football-Club és a csantavéri Tornaegylet között. Eredmény 0:1 a topolyaiak javára. A sport üző fiatalság tanácsunkat követve, nagyobb reklámmal hirdette a versenyt, mint első alkalommal. Sajnos, a közönség még sem volt eléggé tájékozva. Jó lett volna előbb lapunkban közzé adni a hirt és kissé későbbre tenni a verseny kezdetét, mert 5 órakor a nagy meleg miatt nem szívesen gyalogol ki a közönség a vásártérre.

A sportkedvelő ifjaink. Megirtuk mult számunkban a sportkedvelő ifjaink fényes győzelmét A mai napon községünkben d. u. a mázsáló ház előtti téren fognak ismét megmérkőzni a Csantavéri foötbal csapattal A multkorihoz hasonló győzelmet kivánunk ifjainknak s majd megfogjuk mi is látni, mert ott leszünk, hogy mennyire haladtak ilyen rövid idő alatt a sportban. A mérkőzést tánczvigalommal kötötték össze s este a Pataki-féle vendéglőben tánczvigalmat rendeznek.

1913-ban Beer Károly Budapestről hozta az első focilabdát Topolyára

lyára. A megalakult ifjúsági focicsapat jóváhagyott alapszabályok nélkül működött. Legjobb játékosaiként Beer Károly, Bénis István, Bénis Mátyás, Tóth Péter, Árpádfy Jenő, Sulyok Lajos, Polgár Sándor, Apró Antal, Apró János, Klinger Dezső és Galambos Jenő nevét emlegették. Szervezés tekintetében, kivételes játéktudása és agilitása mellett különösen **Bénis István** jeleskedett. Olyan csapatot tudott összehozni és működtetni, amely például 11:0 arányban verte Csantavír footbal csapatát. Bénis István a csapat körüli teendők mellett, a mai értelemben vett „elnöki" feladatokat is ellátta. Erről az időszakról több újságcikk is tanulságot tesz:

A Bács-Topolyai Hírlap 1909. augusztus 15-ei száma közli, hogy *„... Folyó hó 9-én ismételt football verseny zajlott le a topolyai Football-Club és a csantavéri Tornaegylet*[4] *között. Eredmény 0:1 a topolyaiak javára. A sportot űző fiatalság tanácsunkat követve, nagyobb reklámmal hirdette a versenyt, mint első alkalommal. Sajnos a közönség mégsem volt eléggé tájékoztatva. Jó lett volna előbb lapunkban közzé adni a hírt és későbbre tenni verseny kezdetét, mert 5 órakor a nagy meleg miatt nem szivesen gyalogol ki a közönség a vásártérre."*

Labdarúgóhír van a Bács-Topolyai Hírlap 1911. augusztus 27-ei számában is. Címe: A sportkedvelő ifjaink. Részlet: *„...megírtuk mult számunkban a sportkedvelő ifjaink fényes győzelmét. A mai napon községünkben d. u. a mázsáló ház előtti téren fognak ismét megmérkőzni a Csantavéri football csapattal. A multkorihoz hasonló győzelmet kívánunk ifjainknak s majd megfogjuk mi is látni, mert ott leszünk, hogy menyire haladtak ilyen rövid idő alatt a sportban. A mérkőzést szórakozással kötötték össze s este a Pataki-féle vendéglőben hajnalig tartó tánczvigalmat rendeznek."*

1913-ban alakult meg a **Topolyai Sport Club (TSC)**. Elnöke és mindenese Bénis István volt. A labdarúgócsapatot a következők képezték: Árpádfy Jenő, Szikora Pál, Tóth Péter, Beer Károly, Bénis István, Limbek Elemér-Batya, Hajnal Jenő, Bencsik Károly, Léderer Ferenc, Langhoff Károly, Sulyok Lajos, Sulyok István, Bénis Mátyás és Palusek Károly. A sportegyesület a hatóságoktól állandó pályát kapott a város Sándor nevű negyedében (a mai vásártér kaszárnya mögötti része). A csapat általában a környékbeli egyesületek csapataival játszott (hivatalos bajnokság még nem volt) barátságos mérkőzéseket, oda-vissza alapon vagy valamilyen ünnepség, évforduló és jeles esemény alkalmából.

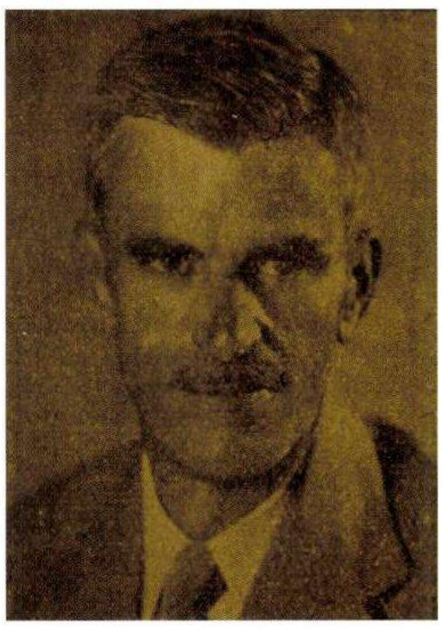

Benis István a TSC alapítója, elnöke és díszelnöke

1913. november 9-én Sport nap volt Topolyán, írja a Bács-Topolyai Hírlap aznapi száma. *„Ma valóságos sportnap van Topolyán, ma tartja ugyanis Ujpusztán a Bácskai Agarász Egylet Galiba versenyét és ugyancsak ma mérkőzik a topolyai Sport Egylet5 a szabadkai Munkás Testedző Egyesület MTE football csapatával".*

1914. május 21-én tudósítás a Bács-Topolyai Hírlapban: *„A szabadkai M. T. E. és a topolyai Sport Egylet között e hó 21-én délután lefolyt footballverseny nagyszámú közönség kisérte figyelemmel. Bár a topolyaiak szép igyekezettel játszottak, a gyakorlottabb M. T. E. fölött csak egy győzelmet tudtak kivívni (a győzelem alatt az újságíró gólt értett – a szerző megjegyzése). Eredmény 6:1. A mérkőzést Most Gyula, a Topolyai Polgári Iskola tanára vezette."*

A labdarúgás, más sportágakkal együtt virágzásnak indult, ám 1914-ben kitört az I. világháború.

1917. július 29-én Topolyán du. fél 5-kor a TSC a Szabadkai Sport Egylet (SzSE) labdarúgó-együttesével mérkőzött. Este fél 9-kor a TSC kabaré-előadást tartott, melynek jövedelmét a vak katonák megsegítésére ajánlották fel. A közreműködött: Havas Leonka, Liptay Rózsika, Matkovics Juliska úrleányok, Szabó Gyula, a Király Színház volt tagja, Haunnauer Laci, Jeges József, Kőszegi Palkó és Eke Misi, konferált Kovács Miska.

Az I. világháború szörnyű borzalmait túlélve, 1919 tavaszán csodával határos módon, kezdett újjáéledni a sportélet is. 1919 nyarán a topolyai Casino épületében, Bénis István elnökletével újjászerveződött a Topolyai Sport Club. A hangsúly a labdarúgó szakágon volt, de a többi sportág alkalmi működtetését is tervezték. Az előkészítő munkálatokban és a továbbiakban Bénis mellett Léderer Ferenc és Árpádfy Jenő jeleskedett.

A sportegyesület választási közgyűlésén elnöknek Most Gyula okleveles polgári iskolai tanárt választották meg (magyar és német nyelvet, szabadkézi rajzot és tornajátékokat tanított). A TSC első labdarúgó-mérkőzését a Háromhegy (Kishegyes, Szeghegy, Bácsfeketehegy) kombinált csapatával játszotta és győzött 2:0-ra. A csapat abban az időben a következő felállításban lépett pályára: Árpádfy Jenő kapus, Sulyok István, Bénis István hátvédek, Polgár Sándor, Úri András, Bencsik Károly halfsor, Hajnal Jenő, Limbek Elemér-Batya, Beer Károly, Langhoff Károly, Tóth Péter, Bencsik II. és Győri István csatársor.

1920. március 10-én a TSC választási közgyűlésén, nézeteltérés miatt, a sportegyesület két részre szakadt. Az idősebb játékosok közül többen nem tudták elviselni, hogy az elnök, Most Gyula, tanár modortalanul viselkedett: összetévesztette őket az iskolás gyerekekkel és gyakran túlságosan erélyes rendre utasító és parancsoló hangot használt. A játékosok emiatt nem fogadták el Most Gyula újbóli elnökké való megválasztását. A klub kebeléből alakult, és a játékosokkal együtt tartó tagok fenntartották a TSC elnevezést, a másik rész, amely Most Gyula mellett foglalt állást és főként iparosokból és munkásokból állt, a ***Topolyai Munkás Testedző Egyesület (TMTE)*** nevet vette fel. A TSC ***Király Ernő*** járási állatorvost választotta meg elnöknek, a MTE pedig ***Roth Antal*** fakereskedőt. Tagadhatatlan, hogy mindkét elnök lelkiismeretesen szívén viselte az egyesület érdekeit, sőt Roth valóságos mecénás is volt. Csakhamar mindenki előtt nyilvánvalóvá vált, hogy hiába a harag, a két egyesület külön-külön nem tud olyan erős csapatot kiállítani, mint amilyen a szétválás előtt volt. Megkezdődtek a békekísérletek és még az év végéig sor került a két egyesület fuzionálására, ***Viktória*** néven. Elnöknek Matkovics Béla községi jegyzőt választották meg. A Viktória csapatában a régóta lappangó elégedetlenségek csak nem akart szünni, sőt felerősödött. Tavasszal, az egyik mérkőzés előtt, a csapatösszeállítással elégedetlen játékosok megtagadták a mérkőzés lejátszását. Ezzel betelt a pohár. Az új elnök lelkiismeretes fáradozása ellenére lemondásra kényszerült a választmány tagjainak többségével. Az új választáskor **Bodrogh Imrének** jutott az elnöki tisztség, a csapat pedig ismét felvette a **Topolyai Sport Club (TSC)** nevet.

1920. április 4-én a topolyai TSC barátságos mérkőzésen mutatkozott be az UTK ellen. A találkozót az újvidékiek nyerték meg 3:1-re. A TSC felállítása: Árpádfy, Bénis, Sulyok, Langhoff, Egresi,

A topolyai Casino épülete 1919-ben

A TSC csapata 1919-ben: Szikora Pál, Tóth Péter, Beer Károly, Benis István, Limbeck Elemér-Batya, Hajnal Jenő, Bencsik Károly, Lederer Ferenc, Sulyok István, Langhoff Károly, Polgár Sándor, ülnek: Benis Mátyás, Árpádfy Jenő kapus, Sulyok Lajos.

A TSC csapata 1920-ban

A TSC csapata 1921-ben

LABDARÚGÁS A KÉT VILÁGHÁBORÚ KÖZÖTT, 1920 - 1940

Völgyesi, Hajnal, Beer J., Beer K., Limbek, Barna.

1920. április 18-án, a Bácskai Napló tudósítása szerint a Bácskai Sportbizottság kiírta Bácska labdarúgó-bajnokságát az 1920-as évre. Húsz csapat jelentkezett. Itt találhatók meg az első írásbeli nyomok, hogy mely csapatok kezdték meg szereplésüket a vidéki labdarúgó-bajnokságban. A sportbizottság három csoportra osztotta a benevezett csapatokat. A topolyai TSC a következőkkel került egy csoportba: újvidéki Atlétikai Club (UAC), újvidéki Torna Klub (UTK), újvidéki Vasutas

(VSC). A korabeli sajtó nem fordított kellő figyelmet a sporteredmények közlésére, így nagyon kevés eredményről tudunk. Annyit azonban igen, hogy a bajnokság nem fejeződött be, mert egyes csapatok kiléptek a ligából. Ennek okát a csapatok közötti tudáskülönbségében, az utazás körüli anyagi fedezethiányában

Róth Antal a topolyai MTE és a TSC elnöke 1920-ban

és a részrehajló bíráskodásban kell keresni. Sokszor nevetséges „eredményekkel" zárult egy-egy mérkőzés (10:0, sőt 15:0 a hazaiak javára...), már amelyik befejeződött, hiszen néhány botrányba fulladt, kemény fizikai leszámolásokkal, amelyben mindkét csapat „szurkolótábora" derekasan kivette részét. Szükség lett volna egy testület megalakítására, amely egységes szabályokat írt volna elő, biztosítva a sportszerű szurkolást, a bajnokság zavatalan lebonyolítását.

1920. november 14-én a Szentai Hirdető újság közölte Bács-Bodrog vármegye alispánjának 18850/1920 számú határozatát, melyben meghirdette, és a további eljárás végett idézte a belügyminiszter (BBB) osztályának 8999/1920 számú rendeletét, miszerint, a királyi kormány legfelsőbb felügyelete alá tartozó mindazon eddig működő sportegyesület és klub, amely még a magyar kormány által jóváhagyott alapszabályok alapján működött, köteles 1920. október 1-től új alapszabályt alkotni a megváltozott viszonyoknak megfelelően. Ellenkező esetben feloszlatják, elkobozzák vagyonát.

A TSC pecsetje 1921-ben

Nehezen indult az 1921-es év. Az I. világháború történései melett a topolyai TSC-ben ráadásul széthúzás dúlt, nem volt összetartó megértés. A kedélyek tovább ízottak, ami odavezetett, hogy az alig egy éve kinevezett elnökség nem tudta bevárni mandátumának lejártát. A TSC alig két év elteltével már az ötödik választási közgyűlésének az összehívására készült. Elnöknek Mihálovics Béla kereskedőt választották meg.

A széthúzás és a nézetkülönbség ellenére Topolyán a TSC volt az egyike a legelső egyesületeknek, melynek kebelén belül, az 1920-as évek elején, az új államalakulás utáni első években a működő társaság megkezdte a színházi és az egyéb kulturális rendezvények szervezését, az előadások rendezését.

1921. március 30. Barátságos labdarúgó-mérkőzésen a topolyaiak a szabadkai SAND/B labdarúgócsapatát fogadták. A nagy érdeklődés mellett megtartott találkozót a szabadkaiak nyerték meg 2:1-re.

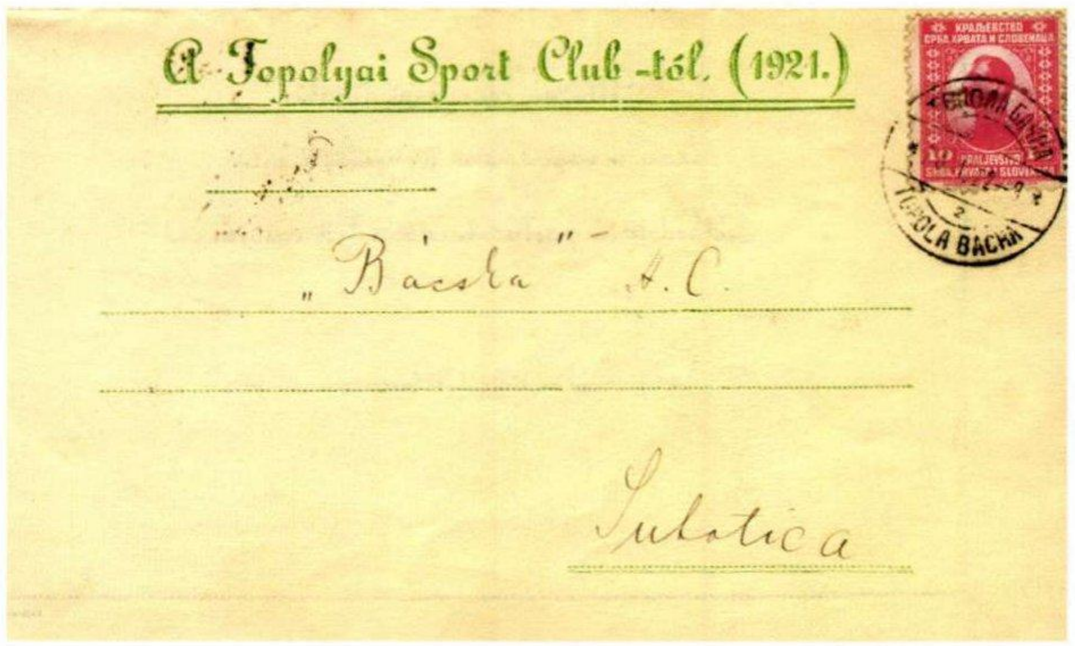

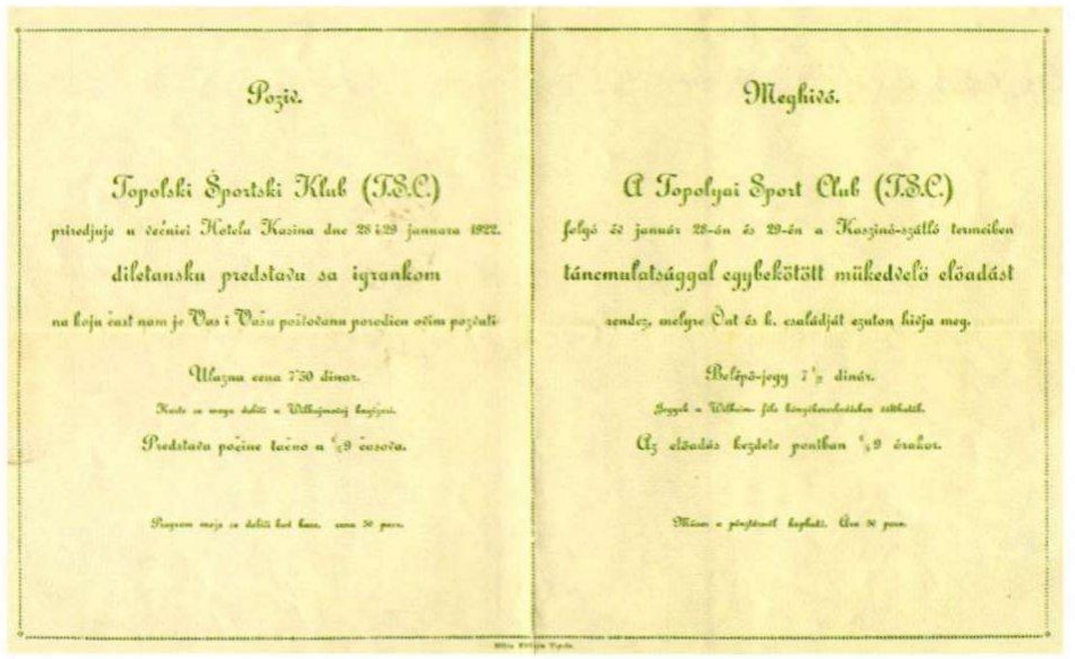

TSC meghívója a bálra 1921-ben

1921. november 28-án a Topolyai TSC az új törvény és előírás értelmében újjáalakult és új alapszabályt fogadott el. Az elnöki teendőket továbbra is **Mihálovics Béla** látta el. Az SZHSZ Belügyminisztériumának Bácska, Bánát és Baranya ügyosztálya a TSC alapszabályát* 1922. szeptember 1-jén fogadta el és hagyta jóvá, 12371/922 iktatószámmal:

P R A V I L A

TOPOLSKOG ŠPORTSKOG CLUBA

I.

Ime i mesto.

1. §. Ime: Topolski Športski Club /T.Š.C/

Mesto: Topola

II

Jezik.

2. §. Zvanični jezik: srpsko-hrvatski.

III

Žig i boja.

3. §. Žig: Topolski Športski Club /nadpis unaokolo/ u sredini osnovana godina 1921.

Boja: zeleno-bela.

IV.

Cilj.

4.§. Club sve vrsti telesni vežbi sprovađa, proširuje i organizira u ovom delokrugu. U tim smislu priređuje javne igre i utakmice, izlete, športske igre i veselje priređuje. Pruža prilike članovima, da mogu vežbati sve vrste telesnih vežbi.

V.

Članovi.

5.§. Club se sastoji od osnivajućih, redovnitih, podupirajućih mladićih i počasnih članova.

6. §. Osnivajućih članovi jesu oni, koji uplate svotu od 100.- dinara u blagajnu cluba.

7. §. Redoviti član može biti svaki onaj koji je nadopunio 17. godinu i koji je dobrog ponašanja. Plaćaju članarinu mesečno 1.- dinar.

8. §. Podupirujući član može biti svaki. Plačaju godišnju članarinu 10.- dinara.

9. §. Mladićih član može biti svaki onaj, koji 17. god. još nije nadopunio i oko ga odbor za člana prizna. Članarine ne plaćaju.

10. §. Za počasne člnove bira skupština te, koji su u opšte to od strane cluba navredili. Članarine ne plačaju.

VI.

Članska prava i dužnosti.

11. §. Svi osnivajući, redovni i mladićih članovi cluba, imaju prava upotrebljavati sva vežbačka sredstva kao i prostorije cluba.

12. §. Podupirujućih i redovitih članova na skupštini cluba mogu prisustvovati i izabrati se za počasnika.

13. §. Podupirajućih i mladićih članova na skupštini pravo glasa nemaju i izabrati se ne mogu. Podupirajućih članovi u redovnom prisustvovanju club, ne mogu priustvovati, ali u prostorijama cluba i na skupštini imaju prava pojaviti se, ali za funkciju cluba nisu odgovorni.

14.§. Počasni članovi imaju sva prava redovnih članova. Suprot cluba nikakve obaveze nemaju i za funkciju nikakvim slučaju nisu odgovorni.

15.§.Dužan je svakoji član cluba ova pravila tačno obdržati i članarinu tačno uplaćivati.

16. §. Taj član koji je zaostat sa članarinom više od 3 meseca, u funkciji cluba nemože prisustvovati.

17.§. Članovi cluba na javnima utakmicama samo kao članovi T.S.C. mogu vežbati. Iznimci samo u tim slučaju mogu biti, ako ovo odbor cluba dozvoli. Koji član ogreši se ovim §.om, taj se može iz cluba isključiti.

VII

Primanje članova.

18.§. Primanje novih članova vrši odbor. Na primanje ponudjeni član, dužan je potpisati prijavu svoje ručno i obavezati se, da se ima pokoravati ovim pravilima. Prijavu 2. starija člana treba da potpišu, da prijavu preporučuju i samo za ovim se da prijava tajniku, koji je dužan ovu pred odbor podastrti. Odbor članova sa pravoglasom može primiti, ali može i odbiti prijavu bez ikakvog dokaza.

VIII

Članska prestava.

19.§. Svojevoljno može istupiti svakoji član. Istup se pismeno prijavi kod tajnika cluba, koji to podastre pred odbor. Pravilno prijavljen istup, odbor je dužan primiti. Članarinu dužnost je plaćati od dana istupa još 1. godinu dana. Pod ovim vremenu pod istupom stojan član sve prava uživa, ako odnosno se dužnostima podastre.

20. §. Može brisati odbor te članove, koji su zaostati sa članarinom 1/2 godine i zaostatak neće da platu. Mogu se nadalje brisati ti članovi, od koji članarina bez kakvog razloga nakupiti se ne može.

21.§. Odbor može isključiti te članove, koji ogreše ovim pravilima i clubu moralnu ili materijalnu štetu namerno učinu, ugled cluba, unutrašnju jednost opasniju sa njihovim vladanjem ili sa zabunom prisustvost, kako bilo zagnudjivaju. Isključ samo onda može biti pravovaljan, ako je izašao barem više sa 2 pravoglasa.

IX.

Glavna skupština.

22. §. Sednica cluba: a/ redovite i b/ vanredne sednice, koje se imaju održati u mestu di je club osnovan i koje saziva i održuje predsednik sa označenim rasporedom predmeta. Poziv za svaku skupštinu ima se uvrstiti u ovdašnjim srbsko-hrvatskim novinama i to na 14 dana unapred.

23. §. Predsednik je dužan svake godine najkasnije do konca februara meseca sazvati redovnu skupštinu, Raspored predmeta: a/ predsednik otvara skupštinu /ustanovljenje jeli je podobna za rešavanje/ b/ prijave tajnika c/ prijave blagajnikam d/ eventualno smenjivanje, e/ biranje novog odbora, f/ predlozi i interpelacije.

24. §. Vanrednu skupštinu podovan za rešenje odbor ili na želju broj članova 1/4 - ako se razlog označi - predsednik dužan je sazvati. Vanredna je skupština ista prava kao redovna.

25.§. Pravo velike skupštine je preinačenje pravila, ali ovo je club dužan pred ministarstvo unutrašnjih dela S.H.S. radi odobrenja podastrti.

26. §. Dužnost je odbora kućna i utakmična pravila sastaviti, koja dopunjuju ova pravila.

27. §. Skupština nadzira prisustvovanje počastnike i odbora.

28. §. Priziv protiv odluke odbora rešava skupština.

29. §. U slučaju likvidacije ime se daje u svrhu, koja se odlučuje putem skupštine. Odluka skupštine u stvari pre izmenjivanja pravila likvidacije ili podile imetka, prije svega ima se predložiti Jugoslovenskom Nogometnom Savezu, u Zagreb.

30. §. Za pravovaljanost odluke moraju biti prisutni 1/3 od članova. Ako odluka zbog neprisutnosti 1/3 od članova nebi bila pravovaljana, onda se za vreme 6 dana saziva vanredna skupština, na kojoj bez obzira na prisutnost članova, postaje odluka pravovaljana.

X.

Vodstvo.

31. §. Na čelu cluba stoje: počastnici i odbor. Punomoć njim glasi na 1. godinu i počastnici honorara ne dobijaju.

32. §. Vođe: predsednik, drug predsednika, delovođa predsednik, 2. podpredsednik, tajnik, 2. blagajnika, 2. nadzornika, 2. beležnika, kvestor, upravnik, lečnik i advokat.

33. §. Predsednik je zastupnik cluba, saziva redovnu skupštinu kao i sednice odbora. Potpisuje ugovore, akta i uputnice kojr odbor odobri. U slučaju jednakog glasanja - odlučuje. Predsednik nadzira rukovođe poslove i sviju grana. Predsednik bez prehodnog odobrenja odbora, ima pravo na isplaćivanje računa do 500.- dinara.

34. §. Drug predsednika, delovođa predsednika i 2. podpredsednika zamenjavaju predsednika usvakim poslovima u tim slučaju ako je on u drugim poslu zaposljen.

35. §. Dužnost tajnikova je obavljanje sviju administrativnih poslova. Brine se za publiciranje stvari koje se na društvo odnose, obavlja dopisivanje, uređuje godišnje prijave i podastire odboru. Prima poštu i obavlja korespodenciju. Prijave za prijavljivanje ili istupanje kao i pismene pritužbe podastire se na tajnika društva. Tajnik je predstavljač na sednici odbora. Njegov rad nadziru predsednici i odbor.

36. §. Beležnici vode zapisnike skupštine i sednice odbora, pripomažu kod propisavanje tajniku cluba i vode imenik članstva. Na uput predsednika oni razašilju pozive za sednice i u slučaju neprisutnosti tajnika oni ga zastupaju.

37. §. Kvestor se brine sa tim, da članovi cluba u clubu se dobro osečaju i on vodi sve poslove, koji se na veselje odnose.

38. §. Blagajnici vode gospodarske poslove cluba, isplačuju po predsedniku potpisane račune i uputnice i ubiraju članarinu. Blagajnici su dužni suvišni novac uložiti u novčani zavod u svrhu izravljanja kamate, prijavljati mesečno stanje blagajne, a na koncu godine podastrati bilans. Oni su materijalno o dgovorni za imetak kluba.

39. §. Nadzornici brinu se za tim, blaganici blagajničke knjige u redu drže i da blagajna u najvećem redu stoji. Za blagajnu su odgovorni sa blagajnicima zajedno. U ¼ godine rovancaju blagajničke knjige i o tim odboru prijavu čine.

40. §. Upravnik sa tajnikom zajedno brine se o tim, da se utakmice po redu odigraju

41. §. Lečnik i advokat po odboru rešenu dužnost imaju.

42. §. Članovi odbora: 6. redovni, na 50. članova još po 1. redovni i 6. naknadnih članova, koji pristupaju u mesto redovnog člana, koji iz ikakvog razloga ne može biti prisutan.

43. §. Sednice odbora po uputa predsednika, tajnik saziva sa pozivom ili po novinama unapred na 8 dana i onda je predmet dužan označiti.

44. §. Sednica odbroa drži se svakog meseca jedanput i raspored je sednice: a/ predsednik otvara sednicu / ustanovljenje jeli je podovana za rešenje b/ prijava tajnika, c/ prijava blagajnika, podastar kvestra d./ e/ predloživanje i interpelacija.

45. §. Delokrug odbora proširuje se i na gospodarske poslove. Odbor priređuje sve poslove, koje trebaju da se putem skupštine rešavaju.

46. §. Odbor nadziruje vođe i pripravlja poslove za veliku skupštinu.

47. §. Odluka odbora unutrašnjost 8 dana može se prizvati na glavnu skupštinu.

48. §. Sednica odbora onda je podavna za rešenje, ako je broj odbornika 1/2 prisutna, U slučaju ne podavno za rešenje, kroz 8 dana nova sednica se saziva.

XI.

Glasanje.

49. §. Glasanje na svakoj skupštini lično se čini sa izrekom, ustajući ili po imenu se sdesi. Predsednik ako od članova 5 žali, dužan je odrediti tajno glasanje. U ličnim stvarima glasanje je u svakojim slučaju tajno.

50. §. Pravoglasa ima na velikoj skupštini svaki osnivajučih i redovni član, koji nije zaostat sa članarinom više doba od 1/4 godine. Na sednici odbora svaki odbornik ima pravoglasa koji je prisutan.

51.§. U slučaju jednakog glasanja predsednik može odlučiti. Ako ovo pravo neće da uživa, nanovo je dužan odrediti glasanje.

XII

Predlozi.

52.§. Pred sednicu samo takvi predlog može ići, koji je pred roka sednice barem tri dana pre pisano predložen kod tajnika, koji je dužan ovaki pravilan predlog podastrti pred sednicu.

XIII

Zapisnik.

53. §. Na svakoj sednici se vodi po beležniku zapisnik; na svakoj sednici je dužan tajnik prejašnje sednice zapisnik pročitati - radi overenja. Zapisnik je dužan beležnik s.r. potpisati. Overenje vršu: predsednik, tajnik i 2. člana sednice, koje predsednik imenuje.

XIV.

Članski znak. Potvrda članarine.

54.§. Članski znak svake godine se na novo izdaje i sa potvrdom članarine isto tajnik i blagajnik potpisuju.

XV.

Imetak.

55.§. Imetak cluba: donacije, osnivajućih kapitali i kamata ovih, na trošku cluba kupljene pokretnine i nepokretnine; članarina; dohotak veselja i utakmica.

XVI.

Nadgleda.

56. §. Nadziranje nad clubom pripada god. Ministru unutrašnjih dela kralj. S.H.S.
U tom slučaju ako u pravilama određeni cilj i rad cluba nebi bio ispravan ili bi club sa svojim delovanjem škodio državi ili samim članovima, Ministarstvo unutrašnjih dela može obustaviti rad cluba i po istragi koja se odnosi na obustav, može da ukine ili da upozori club na tačno održavanje pravila.

Pravila primljena su sa Topolskog Športskog Cluba osnivačkoj sednici, dne 28-og novembra 1921.

Topola, dne 28-og novembra 1921.

predsednik tajnik

Predlog novih pravila su sa vraćena sa sledećim pečatom sredinom septembra 1923.

Ministarstvo Unutrašnjih Dela
Kraljevina Srba, Hrvata i Slovenaca
Odsek za Banat, Bačku i Baranju
Broj 12371/922
Video i odobrio Ministar Unutrašnjih Dela
Beograd, 1. septembra 1922. god.

Po naredbi
Ministra Unutrašnjih Dela
Načelnik
nečitak potpis

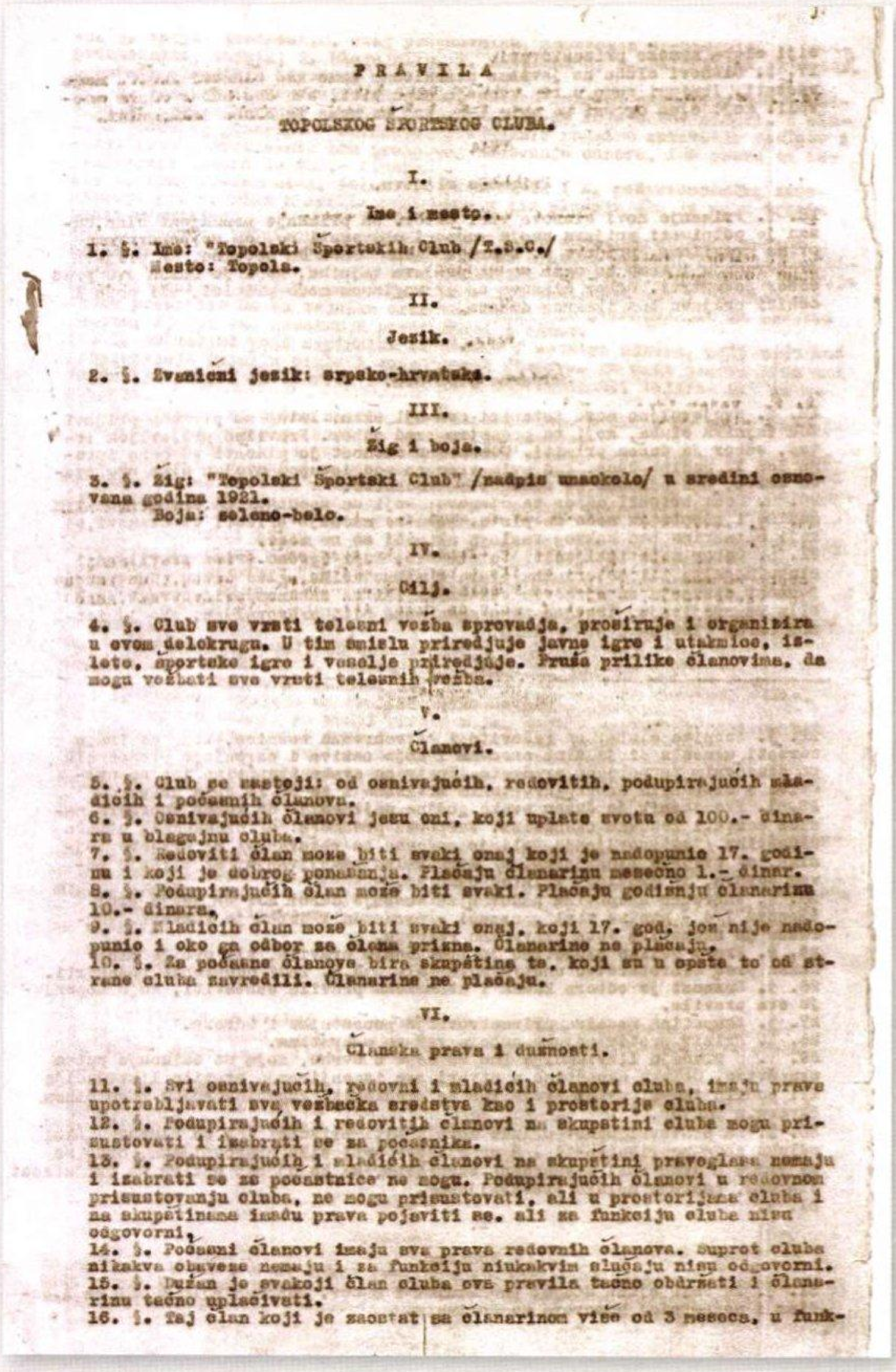

PRAVILA

TOPOLSKOG ŠPORTSKOG CLUBA.

I.

Ime i mesto.

1. §. Ime: "Topolski Športskih Club /T.S.C./
Mesto: Topola.

II.

Jezik.

2. §. Zvanični jezik: srpsko-hrvatska.

III.

Žig i boja.

3. §. Žig: "Topolski Športski Club" /natpis unaokolo/ u sredini osnovana godina 1921.
Boja: zeleno-belo.

IV.

Cilj.

4. §. Club sve vrsti telesni vežba sprovadja, proširuje i organizira u svom delokrugu. U tim smislu priredjuje javne igre i utakmice, izlete, športske igre i veselje priredjuje. Pruža prilike članovima, da mogu vežbati sve vrsti telesnih vežba.

V.

Članovi.

5. §. Club se sastoji: od osnivajućih, redovitih, podupirajućih mladićih i počasnih članova.
6. §. Osnivajućih članovi jesu oni, koji uplate svotu od 100.- dinara u blagajnu cluba.
7. §. Redoviti član može biti svaki onaj koji je nadopunio 17. godinu i koji je dobrog ponašanja. Plaćaju članarinu mesečno 1.- dinar.
8. §. Podupirajućih član može biti svaki. Plaćaju godišnju članarinu 10.- dinara.
9. §. Mladićih član može biti svaki onaj, koji 17. god. još nije nadopunio i oko ga odbor za člana prizna. Članarine ne plaćaju.
10. §. Za počasne članove bira skupština te, koji su u opšte to od strane cluba zavredili. Članarine ne plaćaju.

VI.

Članska prava i dužnosti.

11. §. Svi osnivajućih, redovni i mladićih članovi cluba, imaju prava upotrebljavati sva vežbačka sredstva kao i prostorije cluba.
12. §. Podupirajućih i redovitih članovi na skupštini cluba mogu prisustovati i izabrati se za počasnika.
13. §. Podupirajućih i mladićih članovi na skupštini pravoglasa nemaju i izabrati se za počastnice ne mogu. Podupirajućih članovi u redovnom prisustovanju cluba, ne mogu prisustovati, ali u prostorijama cluba i na skupštinama imadu prava pojaviti se. ali za funkciju clube nisu odgovorni.
14. §. Počasni članovi imaju sva prava redovnih članova. Suprot cluba nikakva obaveze nemaju i za funkciju niukakvim slučaju nisu odgovorni.
15. §. Dužan je svakoji član cluba ova pravila tačno obdržati i članarinu tačno uplaćivati.
16. §. Taj član koji je zaostat sa članarinom više od 3 meseca, u funk-

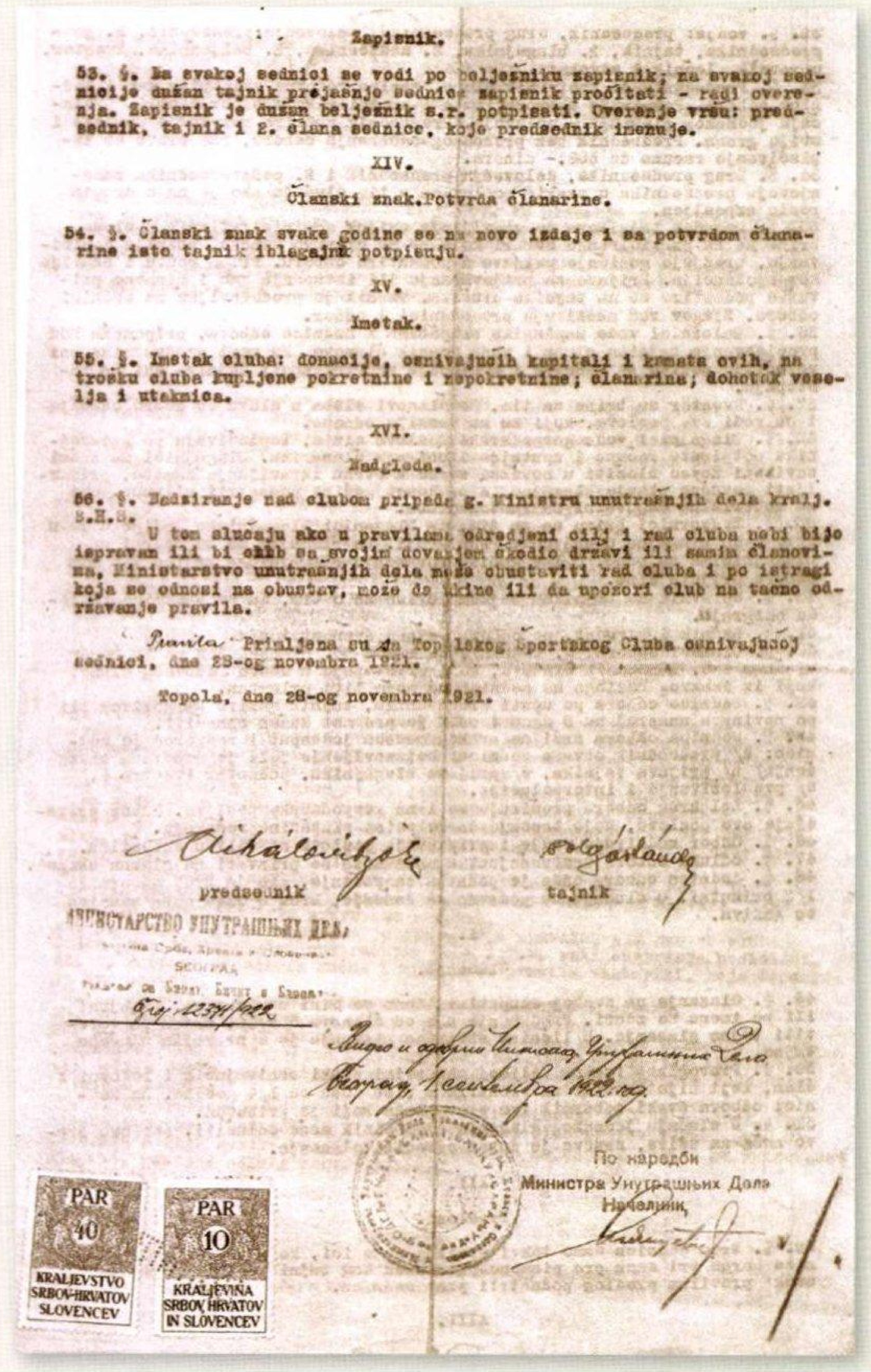

Zapisnik.

53. §. Na svakoj sednici se vodi po beljezniku zapisnik; na svakoj sednicije dužan tajnik prejašnje sednice zapisnik pročitati - radi overenja. Zapisnik je dužan beljeznik s.r. potpisati. Overenje vršu: predsednik, tajnik i 2. člana sednice, koje predsednik imenuje.

XIV.

Članski znak. Potvrda članarine.

54. §. Članski znak svake godine se na novo izdaje i sa potvrdom članarine isto tajnik iblagajnik potpisuju.

XV.

Imetak.

55. §. Imetak cluba: donacije, osnivajućih kapitali i kamata ovih, na trošku cluba kupljene pokretnine i nepokretnine; članarina; dohodak veselja i utakmica.

XVI.

Nadgleda.

56. §. Nadziranje nad clubom pripada g. Ministru unutrašnjih dela kralj. S.H.S.

U tom slučaju ako u pravilama odredjeni cilj i rad cluba nebi bijo ispravan ili bi club sa svojim dovanjem škodio državi ili samim članovima, Ministarstvo unutrašnjih dela može obustaviti rad cluba i po istragi koja se odnosi na obustav, može da ukine ili da upozori club na tačno održavanje pravila.

Pravila Primljena su na Topolskog Športskog Cluba osnivajućoj sednici, dne 28-og novembra 1921.

Topola, dne 28-og novembra 1921.

predsednik

tajnik

1921. november 21. a topolyai TSC statútumkivonatai

SPORT.

TSC — Konkordia Ib. 11:0 (6:0)

Mult vasárnap a TSC nagy győzelmet aratott suboticai ellenfele fölött. A vendégek bár gyengeképességü játékosok voltak, de a nagyarányu győzelem mégis inkább a topolai csapat jó játékának tulajdonitható. Csak még most is megvan egyes játékosainknak az a csuf és rossz szokása, hogy a mérkőzés II. félidejében a csapat szép játékát elrontva, észszerütlen és önző labdavagdosással untatják a közönséget és bosszantják komolyabb játékos társaikat, akiknek munkáját ily módon hiábavalóvá teszik. Ideje volna már, hogy a csapat minden játékosa minden mérkőzésen fegyelmezetten viselkedjék, vagy aki erre nem képes, hagyjon fel a játékkal, mert ezzel csak árt clubjának. A mérkőzés góljaiból Kiss 7-et, Langhóf, Bencsik, Tóth és László 1-1-et lőttek.

A TSC pályaügyi bizottsága elhatározta, hogy a marhavásártéri uj sporttelep építéséhez már a jövő hét folyamán hozzáfog. Elsősorban a pályán végzendő földmunkákra kerül sor, amit vállalkozóval akar a vezetőség elvégeztetni. Akik a földmunkákra vállalkozni akarnak, a Wilheim féle nyomdában nyerhetnek bővebb utasitást.

Újságcikk 1923-ban

1922. március 4-én a topolyai vasút melletti, sebtében kialakított új pályán az újvidéki NAK barátságos mérkőzésen 6:0 (3:0) arányban győzött a TSC ellen. A Sport újság szerint:„... a novisadi csapat hatalmas golarányú győzelmét az erőviszonyok különbségén kívül még trenírozott játékosainak fölényével érte el. A még össze sem szokott, pályával nem rendelkező topolai csapat idegenül mozgott a már teljesen használható vasut melletti pályán. A mérkőzés annyira magán viselte a szezon elején megszokott eseménytelen játék jellegét, hogy részletes leírása nem bir fontossággal. A NAK kapusának, Nemesnek a topolai csatárok nem nyújtottak alkalmat formáját csillogtatni."

1922. március 11-én a topolyai TSC, a közeledő sportidény megnyitása alkalmából hangversenyt rendezett. A műsorban olyan közismert művészek léptek fel, mint Lányi Ernő, Heumann Rózsa és Hermann professzor. A bevétel a TSC kasszáját gyarapította.

1922. március 19: labdarúgó-„training-mérkőzésre" került sor Topolyán. A TSC a vrdniki Bányászok csapatát látta vendégül és 5:0 (2:0) arányban nyert. *„... A lassan formába jövő TSC könnyen győzött. A gólokat Bencsik, Úri (2), Beer, Győri lőtték. A mezőny legjobb embere Verbászi (TSC) volt"* – írta két nap múlva a Bačka Topola és Vidéke újság.

1922. március 26. a topolyai TSC a szabadkai Amateurral játszott barátságos labdarúgó-mérkőzést és 2:0 (1:0)-ra nyert. A szabadkai alszövetség hivatalos lapja, a Sport, a következőképpen tudósított 1922. március 27-ei számában:*„... A mérkőzés egyenlő erők küzdelmét hozta. A győztes csapat legjobb része a halfsor volt mellyel szemben az Amateur csatársor minden akciója meghiúsult és szaladgálásokon kívül még csak lövéshez sem juthatott. A vezető gólt az első félidőben corner után Győri fejese után éri el a TSC. A második félidő elején az erősödő széltől támogatott Amateur főlénybe kerül, de hamar visszaesik és golt ismét csak a TSC ér el: Verbászi centerét a belső csatároktól zavart Tápay II. a golba engedte. Ezután a mérkőzés eldurvult, melyből mindkét csapat kivette a részét... Vukovicsot (Amateur) a bíró indulatos faultjáért kiállította."*

1922. május 10-én Topolyán, az újvidéki O. S. K. V. barátságos mérkőzést játszott a helybeli TSC csapatával és 6:0 (3:0) arányú győzelmet aratott. A bíró Mátray volt Szabadkáról. A vereség ellenére a topolyai csapatból jó játékot mutatott Beer, Bénis és Uri.

1922. május 21-én az újvidéki N. T. K. kombinált csapata Topolyán a TSC-vel játszott. Az eredmény 2:0 (1:0) volt a N. T. K. javára. A bíró a szabadkai Bénis Simon volt.

1922. augusztus 6-án Topolyán a TSC a szabadkai Concordia csapata ellen játszott barátságos mérkőzést. „A Concordia 6 tartalékkal állt ki. A pálya ismét rettenetesen rossz állapotban volt, úgyhogy a porfellegek előtt a játékosok a labdát sem vették észre. A bíró Polgár (TSC) volt, aki kitűnően látta el feladatát. A végeredmény 1:1 (0:0) lett." – írta 1922. augusztus 7-ei számában a Jugoszláv Sportélet.

A topolyai TSC csapatát az 1922/1923-es idényben felvették a szabadkai labdarúgó-alszövetségbe és hivatalosan megkezdhette bajnoki szereplését a következő igazolt játékosokkal: 357. Hatala István, 358. Tóth Péter, 359. Borsos Károly, 360. Almási János, 361. Ernyesi Sándor, 362. Hatala József, 363. Bencsik Károly, 366. Faragó Andor, 367. Hajnal Gyula, 368. Hajnal Jenő, 369. Janik Stjipan, 370. Kiskároly Lajos, 371. Kiskároly Mihály, 372. Kollár András, 373. László Sándor, 374. Pataki Antal, 375. Schneider Dániel, 376. Sohr Oszkár, 377. Sulyok István, 378. Verbászi Károly, 384. Juhász Sándor, 385. Pressburger Andor, 386. Keller Miklós, 387. Léderer Gábor, 388. Limbek Elemér, 389. Polgári Sándor, 389. Déri Stipan és 390. Téglási Martin.

1922/23. Szabadkai alszövetség, II/A csoport
Az őszi bajnokság táblázata:

•	*Bajmoki AC*	*6*	*4*	*2*	*0*	*16:4*	*10*
•	*ŽAK Subotica*	*6*	*4*	*2*	*0*	*19:8*	*10*
•	*Suboticai Amatőr*	*6*	*4*	*0*	*2*	*18:11*	*8*
•	***TSC Topola***	***6***	***3***	***1***	***2***	***17:13***	***7***
•	*AC Horgos*	*6*	*1*	*1*	*4*	*3:11*	*3*
•	*AC T. Kanizsa*	*6*	*1*	*0*	*5*	*8:19*	*2*
•	*Sokol N. Miletić*	*6*	*0*	*2*	*4*	*1:20*	*2*

A TSC bajnoki mérkőzései az 1922/23. évi idényben:

- *Topolya, 1922. április 8: TSC Topola – Horgos 3:0*
- *Szabadka, 1922. április 22: ŽAK Subotica – TSC Topola 5:3*
- *Topolya, 1922. április 29: TSC Topola – Sokol N. Miletić 3:0*
- *Topolya, 1922. május 6: TSC Topola – Bajmoki AC 1:1*
- *Török-Kanizsa, 1922. május 31: T. Kanizsai AC – TSC Topola 3:6*
- *Szabadka, 1922. június 3: Suboticai Amatőr – TSC Topola 4*

.. „1923. február 4-én a topolyai TSC megtartotta évi közgyűlését. Az újonnan megválasztott vezetőség a következő lett; Elnök: Tésity Demeter (Dimitrije Tešić) községi jegyző, ügyvivő elnök: Vígh József, alelnökök: König Gyula és Demus Károly, titkár: Polgár Sándor, jegyző: Krämer Rezső, háznagy: Cziráky József, pénztárosok: Lederer Ferenc és Dr. Lőrik Antal, intéző: Bencsik Károly, ezenkívül választottak még tíz rendes és hat póttagból álló választmányt" – tudósít a Jugoszláv Sportélet 1923. március 5-ei számának 3. oldalán.

1923. március 5-én A Topolai SC pályája címmel (4. oldal) cikk jelent meg a Jugoszláv Sportéletben. „A Topolai Sport Club most áll sporttelepe rendbehozatalának nehéz problémája előtt. Tudvalévő, hogy a TSC-nak különben igen jó fekvésű pályája csak nagyon körülményesen használható. Ugyanis a vasútállomás melletti bekerítetlen tér talaját a környék nagy kocsiforgalma és a pályán tartott hetivásárok annyira megviselték, hogy már egy napos eső is sártengerré áztatja, 4-5 napi száraz idő után pedig már hatalmas por veri föl. A községi képviselőtestülettel folytatott hosszú, nehéz harc után sikerült a TSC-nek kivívnia, hogy valahára megszavazzták kérelmét: a hetivásárok elhelyezését és

Megjelenik minden héttőn.

III. évfolyam. 3. sz. Subotica, 1922. február 27. Ára 1 Dinár.

SPORT S.H.S.

A SUBOTICAI FOOTBALL ALSZÖVETSÉG HIVATALOS LAPJA.

Neprijatelji ili protivnici

stoje na suprot jedno drugome u onoj odvratnoj borbi sporta, što traje od prošle nedelje do danas, koja se protivi duhu sporta? Neprijatelji ili protivnici su oni, koji su gotovi ma na kakav mejdanski način i kao skorifeus lupaju na čijeličnu kapiju sporta, da predstavnika njihove antipatije, oborenog vide?

Dali su neprijatelji sportu ona gospoda, koja se od čiste ili surinje naspram plemena, ili klubnog fanatizma gonjena, neće nakloniti sporazumu?

je na nas ostala: Sport je karakternih ljudi!

Gospodo! Nemojmo zadstravati suprotnosti. Čuvajmo se, da naš primer ne prede na igrače i na publiku. Spredite još sad to, da docnije pored redarske asistencije sportujemo i najzad postarajte se činiti razliku između neprijatelja i samo u našem svetu poznatog — protivnika.

Svájc és Csehország válogatottjai Jugoszláviában.

— Práca válogatott 11-e Szabadkán —

A J. N. S. összeállította a Jugoszláv reprezentatív csapat tavaszi mérkőzéseit, melyek közül végleg-esen megállapodtak, egy a mérkőzés idejére, mint helyére vonatkozólag Svájccal és Csehországgal. A megállapodás értelmében második mérkőzést Zágrábban játszik le, Svájccal június 7-én, Csehországgal június 28-án.

A június 28-án Zágrábban lejátszott válogatott mérkőzés után a cseh csapat, mint „Prága válogatott" városkáti mérkőzéseket játszik Belgrád, Subotica, Split és Ljubljana városok válogatott 11-e ellen.

A cseh mérkőzés Csehország ellen október 26-án kerül ellenfelére Prágában.

Ellenségek vagy ellenfelek

állnak-e szemközt az említett hetek még tartó csatája, sportszerűtlen sportküzdelmében? Ellenségek-e vagy ellenfelek, akik bármily harcmodorra kész korteuskent döngetik a sport erckapuját, hogy ellenszenvük megszemélyesítőjét megdöntve lássák?

Ellenségei-e a sportnak azok az urak, akik akár személyek, akár faji gyülölettől, akár klubfanatizmustól hajtva nem hajlanak a megértés felé?

Csak egy felelet lehet rem-lgen? Ki hallott már „terrort" kiáltani sportemberektől — akit legyőztek? Ki hallott már a

Postarina u gotovom plaćena. Postaszállitási dij készpénzben lefizetve

MOZI-SPORT

A SUBOTICAI FOOTBALL ALSZÖVETSÉG HIVATALOS LAPJA.

MEGJELENIK MINDEN HÉTFŐN.

Subotica, 1922. február 20. Ára 1 Dinár. III. évfolyam, 2. sz.

Pitanje igrališta

koja je jedan glavni element u životu sporta, koja još od početka razvijanja pa do današnjeg dana, bez odmore stoji kao graničnikamen u sredini razvijanja, u poslednje vreme ogramnu brigu zadaje udruženjima, upr. jednim, od subotičkih predvodnih udruženja igralište je do kasno u proleće u tako reci neupotrebljivom stanju jer je podvodno. To je u tolikoj meri, da se zbog propuštenog treniranja za vreme proletnje sezonu veoma štetno primecnje na igrama.

se od oduševljenih sportista i ljudi koji razpolažu novcom sačinila jedna grupa i uzela sebi za svrhu ostvarenjo jednog igrališe pod imenom „Igralište Dioničarsko Društvo."

I prostor već ima na segedinskom putu, na kojem će se ostvariti igralište za 10—15.000 publike, najmoderñije uđešena za svaku granu sporta.

Igralište za tenis, nogomet, razno treniranje, šljakom posuto trkalište, mesta zu skakanje, trkalište za biciklista.

Na ovom se trkalištu nedeljno mogu 2—3 utakmice pri-

redivati, što bi uklonilo konkurenciju između udruženja, umnožavalo bi zainteresovanu publiku i tako li mirno gledali pred obećanjima J. N. S. koje bi omogućilo prikazivanje u Subotici onih inostranih grupa koje u Zagrebu igraju. Nebi činilo deficita i potpomagalo bi ojačanje sportnih prilika.

Ne treba proročka sposobnost za ostvarenje tog, jer kad umišljaj uspe, subotički igrači i atlete mogu doprineti, dostojno reprezentiranje Jugoslovenskog sporta kod inostranstva.

A pálya

kérdés, a sportélet egyik éltető eleme, mely a sport gyermekkorától kezdve napjainkig szünet nélkül mint egy határkő áll a fejlődés központjában, az utóbbi időben különösen nagy gondot okoz az egyesületeknek. A suboticai vezető egyesületek egyikének pályája késő tavaszig, ugyszólván hasznavehetetlen állapotban van a talajvíz miatt annyira, hogy az emiatt elmulasztott tréningek a tavaszi forduló tartama alatt károsan mutatkoznak a csapat játékán. A másik vezető egyesületnek sincs saját pályája, így

Magyar játékszabály módositás és a

Újságcikk 1922. február 27-én

Újságcikk 1922. február 20-án

Vasárnap d. u. fél 5 órakor barátságos mérkőzés

Zombori **Amatör—TSC**

Újságcikk 1923. 07. 15-én

A Topolai SC közgyülése.

A Topolai Sport Club ez évi közgyülését február hó 4-én tartotta, Az ujonnan megválasztott tagjai lettek: Elnök: Tésity Demeter. Ügyvivő elnök: Vig József. Alelnökök: König Gyula, Demus Károly. Titkár: Polgár Sándor: Jegyző: Krämer Rezső. Háznagy. Cziráky József. Pénztárosok: Lederer Ferenc, Lőrik Antal. Ellenőrök: Mihalec József, Trombitás Antal. Intéző: Bencsik Károly. Választottak még tiz rendes és hat póttagból álló választmányt.

Újságcikk 1923. 03. 05-én

SPORT.

T.S.C. — Turski-Kanjižai A. C. 7:0

II. oszt. bajnoki. Biró: Sztipics

F. hó 23-án vasárnap volt a TSC. első bajnoki mérkőzése, amely 7:0-ás eredménnyel végződött a TSC javára. Az eredmény mindenesetre szép, bár nem annyira a TSC játéktudásán mulott, hanem inkább az ellenfél gyengeségén. Jók voltakk Bencsik II, Kisskároly és Langhof. A turski-kanjižai csapatból csak a bal hátvéd és a bal half játéka emelkedett ki.

30-án a szentai A. C.-val lett volna bajnoki mérkőzése a TSC-nak, de a közbejött szüreti mulatság miatt el lett halasztva bizonytalan időre, ha azonban az alszövetség ehhez nem járulna hozzá, a TSC két bajnoki pontot fog veszteni.

Újságcikk 1923-ban

SPORT.

Vasárnap délután fél 5 órai kezdettel

TSC — Szombori Amatőr

első csaparával barátságos mérkőzést tart. A mérkőzés a szombori csapattal szemben érdekesnek igérkezik. Ugyanaznap este táncmulatság lesz a Polyák féle vendéglőben a tagok és a vendégcsapat részére belépődij nélkül. A fotballverseny előtt és a szünet alatt Balázs Pista cigányzenekara fog hangversenyezni.

Újságcikk 1923. 07. 16-án

engedélyezték a tér körülkerítését és füvesítését. Most már „csak" a pénz!... Időközben a topolai kocsmárosok és disznókereskedők megfellebezték a községtanácsnak a vásártér elhelyezésére vonatkozó határozatát. Ha a fellebezést nem utasítja el a vármegyei alispán, Topolán megmaradnak az eddigi szomorú állapotok."

1922/23. Szabadkai alszövetség, II/A - végleges táblázat

• *ŽAK Subotica*	*12*	*8*	*3*	*1*	*30:12*	*19*
• *Bajmoki AC*	*12*	*8*	*2*	*2*	*26:9*	*18*
• *Suboticai Amatőr*	*12*	*7*	*2*	*3*	*28:15*	*16*
• ***TSC Topola***	***12***	***7***	***1***	***4***	***32:16***	***15***
• *AC Horgos*	*12*	*3*	*3*	*6*	*13:21*	*9*
• *Solkol N. Miletić*	*12*	*1*	*2*	*9*	*4:31*	*4*
• *AC T. Kanizsa*	*12*	*1*	*0*	*11*	*8:38*	*2*

A topolyai TSC mérkőzései 1923-ban:

- *Topolya, 1923. május 15: TSC Topola – ŽAK Subotica (barátságos) 4:3 (1:3)*
- *Topolya, 1923. május 21: TSC Topola – Rad Subotica (barátságos) 2:2 (2:0)*
- *Szabadka, 1923. június 25: Suboticai Amatőr – TSC Topola (barátságos) 3:0 (2:0).*

1923. július 14-én este fél kilenc órakor a TSC választmányi ülést tartott klubhelyiségében – tudósított a Hét – Bácska Topola újság.

1923. július 22-én a TSC a zombori Amatőr labdarúgóival játszott. Az eredmény 1:1. Aznap este táncmulatság volt a Polyák-vendéglőben. A tagok és a vendégcsapat nem fizetett belépődíjat. *„A football-verseny előtt és a szünet alatt Balázs Pista cigányzenekara (hangversenyzett)".*

1923. augusztus 13-án Topolyán új egyesület alakult – tudósít a Jugoszláv Sportélet. *„... A Topolai Soko vasárnap, 1923. augusztus 12-én tartotta alakuló ülését. Az új egyesület tornával, atlétikával és labdarúgással fog leginkább foglalkozni."*

1923 augusztusában Topolyán a TSC a moholi MAK ellen játszott barátságos mérkőzést és nyert 3:1-re.

A topolyai TSC csapatát az 1923/24-es idényben az alszövetség II/B osztályának csoportjába sorolták be, a következőkkel: szabadkai Rad6, szabadkai Amatőr, becsei Soko, zentai SAK, adai SC, horgosi AC és kanizsai AC.

1923/24. Szabadkai alszövetség, II/B csoport
Az őszi bajnokság táblázata:

• *Soko St. Becsej*	*7*	*5*	*2*	*0*	*17:4*	*12*
• *Amateur Subotica*	*7*	*5*	*1*	*1*	*17:8*	*11*
• ***TSC Topola***	***7***	***5***	***0***	***2***	***23:4***	***10***
• *SAK Szenta*	*7*	*4*	*0*	*3*	*9:7*	*8*
• *ASC Ada*	*7*	*3*	*1*	*3*	*11:4*	*7*
• *AC Horgos*	*7*	*2*	*0*	*7*	*6:12*	*4*
• *AC St. Kanizsa*	*7*	*2*	*0*	*5*	*7:14*	*4*
• *Rad Subotica*	*7*	*0*	*0*	*7*	*0:21*	*0*

1923/24. Szabadkai alszövetség, II/B – végleges táblázat

• *Soko St. Becsej*	*14*	*10*	*4*	*0*	*51:9*	*24*
• ***TSC Topola***	***14***	***10***	***1***	***3***	***45:9***	***21***
• *Amateur Subotica*	*14*	*10*	*4*	*0*	*35:12*	*21*
• *SAK Szenta*	*14*	*9*	*1*	*4*	*29:14*	*19*
• *ASC Ada*	*14*	*5*	*2*	*7*	*15:46*	*12*
• *AC Horgos*	*14*	*4*	*0*	*10*	*13:33*	*8*
• *Rad Subotica*	*14*	*2*	*0*	*12*	*6:50*	*4*
• *AC St. Kanizsa*	*14*	*1*	*0*	*13*	*3:39*	*2*

A TSC Topola mérkőzései 1923/24-ben:

Őszi idény:

- *Topolya: TSC Topola – Amateur Subotica 3:2*
- *Becse: Soko St. Becsej – TSC Topola 1:0*
- *Topolya: TSC Topola – ASC Ada 7:0*
- *Zenta: SAK Szenta – TSC Topola 1:0*
- *Topolya: TSC Topola – AC St. Kanizsa 7:0*
- *Horgos: AC Horgos – TSC Topola 0:3*
- *Topolya: TSC Topola – Rad Subotica 3:0*
- *Gólarány 23:4*

Tavaszi idény:

- *Szabadka: Amateur Subotica – TSC Topola 2:0*
- *Topolya: TSC Topola – Soko St. Becsej 2:2*
- *Ada: ASC Ada – TSC Topola 0:5*
- *Topolya: TSC Topola – SAK Szenta 5:1*
- *Kanizsa: AC St. Kanizsa – TSC Topola 0:3*
- *Topolya: TSC Topola – AC Horgos 3:0*
- *Szabadka, Rad Subotica – TSC Topola 4:0*
- *Gólarány 22:5*

Az 1920-as évek elején Vajdaságban, az országos Olimpiai Bizottság ajánlatára, sorra alakultak meg a helyi olimpiai bizottságok. Alkalmanként, jelentősebb eseményekre való megemlékezéskor „olimpia-napi" versenyeket tartottak különféle sportágakban (atlétika, torna, kerékpározás, labdarúgás, birkózás stb.).

1923. július 22-én a TSC sportnapot tartott a következő versenyszámokkal: súlylökés, létramászás, 100 m futás, köcsögtörés, póznamászás, 400 m futás, magasugrás, diszkoszvetés, kötélmászás, távolugrás, nyújtógyakorlat, 1500 m futás, torna, zsákbanfutás, kötélhúzás, hármasugrás, akadály- és kerékpárverseny.

1923. augusztus 2-án Szabadkán megalakult az Olimpiai Bizottság. *„... kimondotta, hogy a suboticai sportegyesületek egy-egy*

Prvenstvo g. 1922/23. II. a) razred:

Ime društva	Žak	Bajmok	Sub. Amat.	Topola	Horgos	Miletics	T. Kaniža	Igrao	Dobijo	Neodlučno	Izgubijo	Gol dao	Gol primijo	Br. bodova	Mjesto
Sub. Žak	S	2:2 1:0	3:2 1:2	5:3 3:0	0:0 3:2	1:1 3:0	5:0 3:0	12	8	3	1	30	12	19	1
Bajmok	2:2 0:1	u	4:1 1:0.	1:1 0:4	3:0 3:0	3:0 3:0	3:0 3:0	12	8	2	2	26	9	18	2
Sub. Amat.	2:3 2:1	1:4 0:1	b	4:1 0:0	2:1 2:2	6:0 3:0	3:2 3:0	12	7	2	3	28	15	16	3
Topola	3:5 0:3	1:1 4:0	1:4 0:0	o	3:0 5:0	3:0 3:0	6:3 3:0	12	7	1	4	32	16	15	4
Horgos	0:0 2:3	0:3 0:3	1:2 2:2	0:3 0:5	ti	0:0 3:0	2:0 3:0	12	3	3	6	13	21	9	5
Miletić	1:1 0:3	0:3 0:3	0:6 0:3	0:3 0:3	0:0 0:3	c	0:3 3:0	12	1	2	9	4	31	4	6
T. Kaniža	0:5 0:3	0:3 0:3	2:3 0:3	3:6 0:3	0:2 0:3	3:0 0:3	a	12	1	–	11	8	38	2	7

1922/23 táblázat

POZIV.

„TOPOLSKI SPORT KLUB"

PRIREDJUJE U POLJAKOVOJ GOSTIONICI 30. SEPTEMBRA

BERBANSKU ZABAVU

NA KOJU UČTIVO POZIVA

REDITELJSTVO

ULAZNICA 10 DINARA.

MEGHIVÓ.

A TOPOLAI SPORT CLUB

SZEPTEMBER 30-ÁN A POLG[illegible] VENDÉGLŐJÉBEN

SZÜRETI MULATSÁGOT

TART, MELYRE TISZTELETTEL MEGHIVJA A

RENDEZŐSÉG

BELÉPŐDIJ 10 DINÁR.

Wilhelm Miksa, Topola. 1137—923.

TSC meghívó - 1923. 09. 30

Jugoszláv Sportélet

SLUŽBENI DEO

Sa sjednice Poslovnog Odbora. Prisutni: Martin Milodanović, podpredsednik; A. Masić, tajnik: L. Svarc, S. Orosz, Fr. Sipos. Adsutni: Gj. Marković i Hanauer.

Zdrijebanje II. A.) razreda.
II. A.) oszt. sorsolása.

25. mart.
Horgoš—Miletić
ŽAK—Bajmok

8. apr.
Topola—Horgoš
T. Kaniža—Bajmok

15. apr.
T. Kaniža—ŽAK
Bajmok—Miletić

22. apr.
ŽAK—Topola
T. Kaniža—Amateur

29. apr.
Topola—Miletić
Horgos—Bajmok

6. maj.
Topola—Bajmok
Miletić—Amateur

10. maj.
Amateur—ŽAK
Horgos—Kaniža

25. mart.
Horgos—Miletić, Kula—Palanka, Žak—Bajmok, Vrbas—Vojvodina

8. apr.
Topola - Horgos, Palanka—St. Bečej, T. Kaniža—Bajmok, Vojv.—STK.

15. apr.
T. Kaniža—ŽAK, Kula—Vojv. Bajmok—Miletić, Palanka—STK.

22. apr.
ŽAK—Topla, Vojv.—Palanka, Kaniža—Amateur, Kula—Vrbas

29. apr.
Topola—Miletić, Beče—Kula, Horgos—Bajmok, STK—Vrbas

6. maj.
Topola—Bajmok, STK—Kula, Miletić—Amateur, Vrbas—Palanka

10. maj.
Amateur—ŽAK, Bečej—Vrbas, Horgos—Kaniža

13. maj.
Miletić—Kaniža

Maj. 27 savezni dan.

31. maj.
Kaniža—Topola, Amater Bajmok, Vojv.—St. Bečej

3. jun.
ZAK—Horgos, Amateur—Topola

10. jun.
STK—St. Bečej, Amateur—Horgos

13. maj.
Miletić—Kaniža

27. maj.
Savezni dan.

31. maj.
Kaniža—Topola
Amateur—Bajmok

3. jun.
ŽAK—Horgos
Amateur—Topola

10. jun.
Amateur—Horgos

T. Kaniža az összes bajnoki mérkőzéseket az ellenfél javára lemondta.

II. B) Razred

25. mart
Kula—Palanka
Vrbas—Vojvodina

8. april
Palanka—Stari Bečej
Vojvodina—Somborsko TK

22. april
Vojvodina—Palanka
Kula—Vrbas

29. april
Stari Bečej Kula
Somborsko TK—Vrbas

6. maj
STK—Kula
Vrbas—Palanka

10. maj
Stari Bečej—Vrbas

31. maj
Vojvodina—Stari Bečej

10. juni
Somborsko TK—Stari Bečej

Az elől álló egyesületek a pálya választók.

Andrija Mazić
II. tajnik.

Opomena. Na prijateljske utakmice će se samo tada izaslati sudac ako se klub 2 dana prije održanja prijavi Sekciji.

Tajnik.

Poslavni Odbor odlučuje, da je svaki klub dužan knjigu za utaknice kupit od podsaveza za svotu 10 dinara. Ova knjiga ima se upotrebit kod svakoje utakmice.

P. O. upućuje sve klubove vlastitelje igrališta, za verificiranje igrališta.

Utakmica Vrbas—Somborsko TK priljateljskom se izjavljuje i ponovnu utakmicu pre početka proletne sezone odredjuje.

Opomena. Svakoji klub ima pravo pre 8 dana tražih puca i to pismeno zvaničnim putem. U istin pismu imaju se navesti 3 suca, da se zbog izašlanja nebi nastala poteškoća. *Tajnik.*

T. g. 6. febr. je održana glavna skupština Sekcija Nogometnih Sudaca u Subotici na kojo je izabrano novo časništvo: Za predsednika Fabuš Horvatski, za tajnika Vince Otčić. Nadalje bi-

Újságcikk 1923. 02. 12-én

T.

J.A.D. „Bačka"

Subotica

Čast nam je Vas ovime pozivati na dne.27. jula u Bačkoj-Topoli održavajuću reprezentativnu utakmicu izmedju klubova II.a i II.b Subotičkog nogometnog podsaveza,kao i na ovu utakmicu slijedeću društvenu večeru.

Topolski Sportski Klub nastoji,da priredi ovu repr.utakmicu u jednom čim širokom,sjajnom društvenom i športskom svečanosti i sigurno računa ha čim mnogobrojno prisustvo.

s Veleštovanjem

Menü: Wiener snitz, ugorka
Feste 1/2 l. Vino 30 din.

TSC meghívó - 1924

II. B. osztály

Egyesület	St.B.čejski Soko	Topolski SC	Su. Amater	Senćan. AC	Adjan. ISC	N. kanika AC	Sub. RAD	Hargoški SC	Játszott	Nyert	Eldöntet.	Vesztett	Addit gól	Kapott gól	Pontszám	Őszi helyezés	Végső
St.B.čejski Soko	—	1:0 2:2	2:2 4:1	3:0 2:1	2:2 11:0	3:0 3:0	3:0 3:0	3:0 3:0	14	10	4	—	51	9	24	I	I
Topolski SC	0:1 2:2	—	3:2 0:2	0:1 5:1	7:0 : 3:0	7:0 : 3:0	3:0 4:0	3:0 3:0	14	10	1	3	45	9	21	III	II
Su. Amater	2:2 2:3 : 2:0	—	0:1 : :	2:1 11:	2:1 3:0	5:0 8:0	3:0 3:0	3:0 3:0	14	10	1	3	35	12	21	II	III
Senćan. AC	0:3 2:2	1:0	—	3:0 5:1	3:0 3:0	2:0 5:0	3:0 3:0	3:0 3:0	14	9	1	4	29	14	19	IV	IV
Adjanski AC	2:1 0:11	0:1 0:5	0:1 0:1	0:5	—	4:0 3:0	3:0 1:0	3:0 3:0	14	5	2	7	15	46	12	VI	V
N. kanika AC	0:3 0:3	0:7 3:3	1:2 3:3	3:0 0:3	0:2 3	—	3:0 0:3	3:0 3:0	14	4	—	10	13	33	8	V	VI
Sub. RAD	0:3 0:9	0:3 0:4	0:3 0:8	0:3 0:5	0:3 0:13	0:3 0:0	—	0:3 3:0	14	2	—	12	6	50	4	VIII	VII
Horgoški SC	0:3 0:3	0:3 0:3	0:3 0:3	0:3 0:3	0:3 3:3	0:3 0:3	3:0	—	14	1	—	13	3	39	2	VII	VIII

1923/24 végleges táblázat

A Topolai SC pályája

A Topolai Sport Club most áll sporttelepe rendbehozatalának nehéz problémája előtt. — Tudvalevő, hogy a TSC-nak különben igen jó fekvésű pályája csak nagyon körülményesen használható. Ugyanis a vasutállomás melletti bekeritetlen tér talaját a környék nagy kocsiforgalma és a pályán tartott hetivásárok annyira megviselték, hogy már egy napos eső is sártengerré áztatja, 4—5 napi száraz idő után pedig már hatalmas por veri föl.

A községi képviselőtestülettel folytatott hosszu, nehéz harc után sikerült a TSC-nak kivivnia, hogy valahára megszavazták kérelmét: a hetivásár elhelyezését és engedélyezték a tér körülkerítését és fűvesitését. Most már »csak« a pénz! Bár a TSC téli mulatságai szépen jövedelmeztek, a munkálatokhoz szükséges 70000 koronának fele sincs még meg, pedig a fölszerelés elmaradhatatlan pótlása is közel 20000 koronát igényel. A hiányzó összeget a TSC vezetősége az alispáni hivataltól engedélyezett gyüjtés utján próbálja megszerezni s ha minden kedvez, Topola már a tavaszi szezonban szép elrendezésü sporttelepel dicsekedhet.

Ez azonban ma még csak remény, mert a topolai disznókereskedők és kocsmárosok megfelebbezték a községtanácsnak a vásártér elhelyezésére vonatkozó határozatát. Ha afelebbezést nem utasitja el a vármegyei alispán, Topolán megmaradnak az eddigi szomoru állapotok.

Újságcikk 1923. 03. 05-én

SPORT

Rovatvezető: BRUCKNER LÁSZLÓ.

A II. oszt. bajnokságok állása április 12-én.

Helyezés	Egyesület neve	Játszott	Győzött	Eldönt.	Vesztett	Adott g.	Kapott g.	Pontszám
1	Sentai A K.	8	7	1	—	30	4	15
2	Sombori TK	8	7	1	—	28	5	15
3	Sloga	8	4	2	2	22	9	10
4	Becsei Soko	8	3	2	3	11	11	8
5	Topolai SK	8	3	1	4	13	12	7
6	Ferrum	8	2	—	6	10	23	4
7	Vb. Amatőr	8	1	1	6	6	38	3
8	Kanizsai AK	8	1	—	7	8	26	2

1926. 04. 14 - táblázat

Prvenstvo g. 1922/23. II. a) razred:

Ime društva	Žak	Horgos	Miletics	Sub. Amat.	T. Kaniža	Bajmok	Topola	Igrao	Dobijo	Neodlučno	I-gubijo	Gol dao	Gol primijo	Br. bodova	Mjesto
Sub. Žak	——	3 : 0 3|VI	1 : 1	3 : 2 10|V	5 : 0 15|IV	2 : 2 25|III	5 : 3 22|IV	6	4	2	—	19	8	10	2
Horgos	0 : 3 3|VI	——	0 : 0 25|III	1 : 2 10|VI	2 : 0 10|V	0 : 3 29|IV	0 : 3 8|IV	6	1	1	4	3	11	3	5
Miletić	1 : 1	0 : 0 25|III	——	0 : 6 6|V	0 : 3 13|V	0 : 3 15|IV	0 : 3 29|IV	6	0	2	4	1	20	2	7
Sub. Amat.	2 : 3 10|V	2 : 1 10|VI	6 : 0 6|V	——	2 : 2 22|IV	1 : 4 31|V	4 : 1 3|VI	6	4	—	1	18	11	8	3
T. Kaniža	0 : 5 15|IV	0 : 2 10|V	3 : 0 13|V	2 : 3 22|IV	——	0 : 3 8|IV	3 : 6 31|V	6	1	—	5	8	19	2	6
Bajmok	2 : 2 25|III	3 : 2 29|IV	3 : 0 15|IV	4 : 1 3|IV	3 : 0 8|IV	——	1 : 1 6|V	6	4	2	—	16	4	10	1
Topola	3 : 5 22|IV	3 : 2 8|IV	3 : 0 29|IV	1 : 4 3|VI	6 : 3 31|V	1 : 1 6|V	——	6	3	1	2	17	13	7	4

1923. 03. 19. - táblázat

1925. 10. 04. a TSC csapata

küldöttje képezi majd a bizottság tagjait, míg a vidék önálló olimpiai testületeket köteles alkotni. A szeptember 16-ára rendezendő olimpia-nap programját a bizottság legközelebbi ülésén fogja megállapítani" – írta a Jugoszláv Sportélet 1923. augusztus 6-ai számában.

1924-ben, Dimitrije Tešić, községi jegyző áthelyzését követően kénytelen volt lemondani a TSC elnöki tisztségéről. Helyébe Szepessy Jenő bankigazgató lépett, segítőként pedig, a TSC történetében először ügyvezető elnököt is választottak,Víg József személyében.

1924/25. Szabadkai alszövetség, II/B csoport
Az őszi bajnokság táblázata:

• *Verbász SC*	*7*	*6*	*0*	*1*	*17:4*	*12*
• *St. Kanizsa AC*	*7*	*5*	*0*	*2*	*27:5*	*10*
• *Sombor TK*	*7*	*3*	*2*	*2*	*9:12*	*8*
• ***TSC Topola***	***7***	***2***	***3***	***2***	***5:9***	***7***
• *SAK Zenta*	*7*	*2*	*2*	*3*	*6:10*	*6*
• *Sloga Szabadka*	*7*	*3*	*0*	*4*	*8:16*	*6*
• *Bajmoki AC*	*7*	*2*	*1*	*4*	*6:11*	*5*
• *St. Becseji Soko*	*7*	*1*	*2*	*4*	*4:16*	*4*

A TSC őszi bajnoki mérkőzései:
Verbász: Vrbas SC – TSC Topola 6:0
Topolya: TSC Topola – St. Kaniža AC 1:0
Szabadka: Sloga Szabadka – TSC Topola 2:1
Topolya: TSC Topola – Sombor TK 0:0
Becse: St. Becseji Soko – TSC Topola 1:1
Topolya: TSC Topola – SAK Zenta 0:0
Bajmok: Bajmoki AC – TSC Topola 0:2

1925. január 18-án a TSC megtartotta rendes évi közgyűlését, amelyen kis változással a múlt évi tisztikart választották meg. A futball-, torna és atlétikai szakosztályt Pfeffer Maxi, Izsóky Ferenc és Beer Károly, a bírkózó szakosztályt Langhoff László és Schneider Dániel irányította – olvasható az 1925. január 26-án megjelent Jugoszláv Sportéletben.

1924/25. Szabadkai alszövetség, II/B csoport - végleges táblázat:

• *Verbász SC*	*12*	*9*	*2*	*1*	*35:6*	*20*
• *St. Kanizsa AC*	*13*	*7*	*2*	*4*	*35:17*	*16*
• *St. Becseji Soko*	*13*	*6*	*3*	*4*	*19:18*	*15*
• *SAK, Zenta*	*12*	*6*	*2*	*4*	*20:15*	*14*
• *Sombor TK*	*13*	*4*	*3*	*6*	*23:29*	*11*
• ***TSC Topola***	***13***	***3***	***5***	***5***	***12:18***	***11***
• *Sloga, Szabadka*	*13*	*3*	*1*	*9*	*14:39*	*7*
• *Bajmoki AC*	*7*	*1*	*0*	*6*	*9:17*	*2*

A TSC tavaszi bajnoki mérkőzései:
- *Topolya: TSC Topola – Vrbas SC 0:0*
- *Kanizsa: Kaniža AC – TSC Topola 3:1*
- *Topolya: TSC Topola – Sloga Szabadka 4:2*
- *Zombor: Sombor TK – TSC Topola 1:1*
- *Topolya: TSC Topola – St. Becseji Soko 1:2*
- *Zenta: SAK Zenta – TSC Topola 1:0*
- *Topolya: TSC Topola – Bajmoki AC elmaradt*

1925-ben Vajdaság több városában (Szabadka, Zenta, Topolya stb.) lejátszották az első nemzetközi mérkőzést. A meghívott vendégek a nagy nemzetközi hírnévnek örvendő bécsi Ostmark és a Wienna- Cricketter, a bécsi amatőrliga első helyezett csapata volt. A Wienna-Cricketter 1925. június 17-én, három héttel a vajdasági turné előtt a világbajnok uruguayi válogatott ellen 1:1-es döntetlent ért el. A bécsi csapatban játszott többek között Schlosser Imre-Slózi, a 75-szörös magyar válogatott is. Az Ostmark csapata a zentai SZAK-ot 5:0-ra, a Wienna-Cricketter 6:0-ra verte. Az Ostmark eredménye Szabadkán a SAND ellen 2:4 (!), a SMTC ellen 5:0, a ZSAK ellen 3:1 volt. A topolyai TSC elleni mecsről csak a bécsi csapat várható vendégszerepléséről jelent meg tudósítás, az eredményről nem.

1925/26. Szabadkai alszövetség, II/B csoport
Az őszi bajnokság táblázata:

• *SAK, Zenta*	*7*	*6*	*1*	*0*	*26:3*	*13*
• *Sloga, Szabadka*	*7*	*3*	*2*	*2*	*14:8*	*8*
• *St. Becseji Soko*	*7*	*3*	*2*	*2*	*11:10*	*8*
• ***TSC Topola***	***7***	***3***	***1***	***3***	***12:8***	***7***
• *Ferrum Szabadka*	*7*	*2*	*0*	*5*	*9:15*	*4*
• *Amatőr Verbász*	*7*	*1*	*1*	*5*	*6:27*	*3*
• *St. Kanizsai AC*	*7*	*0*	*0*	*7*	*5:26*	*0*

A tavaszi forduló után az 1925/26-os bajnokságot a zentai SZAK nyerte 27 ponttal, 59:8 gólaránnyal. **A topolyai TSC** hatodik lett.

Az 1926-os év a TSC számára kitűnő eredményeket hozott: győzelmet győzelemre halmozott. Pfeiffer Maxi intéző és Izsóky Ferenc titkár fáradhatatlan és lelkes munkájának köszönhetően kialakult az egységes csapatszellem, amely a régi szép időket idézte fel a játékosokban és a szurkolókban. A TSC csapatának játékosai: Nagy Ferenc kapus; Ernyesi Sándor, Ocsenás József, Sulyok István hátvédek; Szenti Imre-Potya, Bénis István, Verbászi Károly (csapatkapitány), Klinkó István halfsor; Borsos Károly, Palusek Béla, Langhoff László, Limbek Elemér, Sulyok Lajos csatársor. Megalakult a TSC ifjúsági csapata is. Kitűnően szerepelt a TSC női működvelő gárdája: König Erzsébet, Tamásy Irén, Grünberger Annus, Micskey Duci, Langhoff László, Schneider Dániel és Léderer Gábor. A működvelő (színjátszó) csoport több tréfás és szórakoztató darabot vitt színpadra és aratott vele osztatlan néző- és kasszasikert, ezzel is gyarapítván az egyesület anyagi

helyzetét.

A TSC 1926. évre választott tisztikara – elnök: Szepessy Jenő bankigazgató, társelnök: Sava Ikraš mérnök, ügyvezető elnök: dr. Brandisz Kálmán, alelnökök: dr. Lusztig Zoltán ügyvéd és Blau Sándor gabonakereskedő, titkár: Izsáki Ferenc, háznagy: Langhoff László, intéző: Pfeiffer Maxi, pénztárosok: Welheimer Ernő és Bozsik József, jegyzők: Kiskároly Lajos és Milan Vukelič, ellenőrök: Szenti Imre és Marinkov György.

1926/27. Tiszai kerület, II/B csoport
Az őszi bajnokság táblázata:

· *Csantavéri AC*	*4*	*2*	*1*	*1*	*7:5*	*5*
· *St. Kanizsai AC*	*4*	*2*	*1*	*1*	*10:8*	*5*
· ***TSC Topola***	***4***	***1***	***2***	***1***	***8:7***	***4***
· *St. Becseji Soko*	*4*	*2*	*0*	*2*	*7:7*	*4*
· *Amatőr Verbász*	*4*	*1*	*0*	*3*	*7:12*	*2*

A szabadkai alszövetség 1926/27. évi II. osztályú bajnokságán az őszi bajnok a szabadkai kerület II/A csoportjában a szabadkai Hakoah, a dunai kerület II/C csoportjában a zombori ZsAK.
1926. október 17-én Topolyán a TSC újjáalakulásának ötéves jubileumát tartotta több rendezvénnyel. Sok néző előtt az atrakció a szabadkai JAD Bácska elleni labdarúgó-mérkőzés volt.

1927 áprilisában a szabadkai alszövetség válogatottja két alkalommal mérkőzött a nagybecskereki alszövetség legjobbjaival. Első mérkőzésen, Becsén, a bánátiak nyertek 5:2-re, de a visszavágón, Topolyán, ugyanilyen arányban veszítettek. A szabadkai alszövetség válogatottjában több topolyai játékos szerepelt: Ocsenás József, Beer Károly, Langhoff László és Borsos Károly-Kese.

1927. május 30. Topolyán szerepelt a budapesti FTC. A rendkívüli agilitással, nagy gondal előkészített mérkőzés napja viharos esőbe fulladt és ezzel sok remény és bizakodás esett kútba. A délután 3 órára előirányzott program a szakadatlan égi áldás miatt lehetetlenné vált. Este negyed 7-kor, amikor már mindenki kétségbeesve lemondott a mérkőzésről, hirtelen elállt az eső. Felázott a talaj, ennek ellenére a csapatok 10 perc múlva kezdésre álltak. A következő összeállításban futottak ki a pályára - FTC: Bojkovszky, Hungler, Deák, Wilheilm, Radó, Farkas, Vargha, Lyla, Takács II., Domján, Oberfrank; TSC: Győri, Ocsenás, Borsos, Verbászi, Klinkó, Szenti, Egresi, Langhoff, Málik, Limbek, Tóth. Cseréként játszott még Lackó (FTC) és Beer (TSC). A topolyaiak klubzászlóval és fehér rózsacsokorral kedveskedtek a vendégeknek, akik selyem klubzászlót ajándékoztak. A mérkőzés kétszer 25 percig tartott. A lehetetlen körülményekhez képest élvezetes játékot látott a hűségesen kitartó több ezres (!) néző. A csatát a legendá hírű

Pünkösdkor Topolán vendégszereplő FTC csapata: 1. Hudek István, 2. Oberfrank Ferenc, 3. Domján János, 4. Deák Ferenc, 5. Vargha László, 6. Lyka I. Rezső, 7. Radó Imre, 8. Deák József, 9. Wilheim Vilmos, 10. Takács II. Lajos, 11. Hungler I.

Újságcikk 1927. 03. 05-én

budapasti FTC csapatas 4:1 (2:0) -re nyerte. A mérkőzést a szabadkai nemzetközi bíró, Csajági jól vezette... írta a Jugoszláv Sportélet, 1928. június 3-i számában

1926/27. Tiszai kerület, II/B csoport - végleges táblázat

· ***TSC Topola***	***8***	***4***	***3***	***1***	***17:9***	***11***
· *St. Becseji Soko*	*8*	*5*	*0*	*3*	*17:13*	*11*
· *St. Kanizsai AC*	*7*	*3*	*2*	*2*	*14:13*	*8*
· *Csantavéri AC*	*8*	*3*	*1*	*4*	*10:15*	*7*
· *Amatőr Verbász*	*7*	*1*	*0*	*6*	*9:30*	*2*

A szabadkai alszövetség 1926/27. évi I. osztályú bajnoka a szabadkai SAND. Az alszövetség II. osztályú bajnokai:
· *II/A csoport: szabadkai Hakoah*
· *II/B csoport:* ***topolyai TSC***
· *II/C csoport: zombori ZsAK*
A II. osztályú bajnokok kőrmérkőzéséből a zombori ZsAK került ki győztesen és bejutott az alszövetség I. osztályába.

1927/28. Szabadkai alszövetség, II/B csoport
Az őszi bajnokság táblázata:

· *St. Becsei Soko*	*4*	*4*	*0*	*0*	*8:2*	*8*
· *St. Kanizsai AC*	*4*	*1*	*2*	*1*	*7:6*	*4*
· ***TSC Topola***	***4***	***2***	***0***	***2***	***5:6***	***4***
· *Verbászi Amatőr*	*4*	*1*	*1*	*2*	*7:9*	*3*
· *Csantavéri AC*	*4*	*0*	*1*	*3*	*3:8*	*1*

1928. január 15-én a topolyai TSC rendes évi közgyűlésén új tisztikart választott. Díszelnök: Geler Henrik földbirtokos, elnök: Szepessy Jenő bankigazgató, társelnökök: Sava Ikraš és dr. Lusztig Zoltán, alelnökök: Mihálovics Béla és Tölgyesi Lajos, ügyvezető elnök: dr. Brandrisz Kálmán orvos, titkárok: dr. Frank Miklós ügyvéd és Langhoff László gyógyszerész, pénztárosok: Izsáki József és Gellényi József, ellenőrök: Szenti Imre és Kis Bóni, intéző: Pfeffer

ТОПОЛСКИ ШПОРТСКИ КЛУБ БАЧКА ТОПОЛА

Број 36/1926.год.

ЈУГОСЛАВЕНСКОМ АТЛЕТСКОМ ДРУШТВУ

"БАЧКА"

СУБОТИЦА.

Водство Тополског Шпортског клуба решило је, да 17 октобра о.г. прослави 5тогодишњицу свога друштва са што ширим програмом.

Поред осталих свечаности које ће бити приређене одлучили смо да замолимо БРАТСКО ДРУШТВО ЈАВД "БАЧКУ" да нам изађе у сусрет и увелича нашу прославу са тиме, што би тога дана дала свој I. тим да у Бачкој Тополи одигра једну пријатељску утакмицу са Тополским Шпортским Клубом.

Услијед горе наведеног умољавамо Вас, да нам изволите што хитније одговорити и то:

I. Је сте ли нам вољни реченог дана изаћи у сусрет и бити наши гости II. Дали имате тога дана првенствену утакмицу, тко Вам је противник и дали је потребно у случају да добете, да ми ступимо у преговор са Вашим противником и подравезом у погледу одгађања ове првенствене утакмице, и

III. Да изволите назначити Ваше услове.

Пошто је Ваше друштво једина које тополска шпортска публика жели да види тога дана у својој близини, а што је доказала и приликом прославе Ваше 25тогодишњице, надамо се да ће те нам овом приликом у сусрет изаћи и нашу свечаност Вашим присуством увеличати, а ми Вам унапред обећајемо да ће се сваки појединац члан Вашега друштва најугодније осећати у нашој средини, и понећи најлепше утиске братства и љубави из наше Тополе.

Очекујући Ваш цењени одговор остајамо

СА ШПОРТСКИМ ПОЗДРАВОМ

у Бачкој Тополи 25 рујна 1926.г.

председник

тајник

TOPOLSKI SPORTSKI KLUB

1921.

TOPOLA

255/

TSC meghivó - 1926. 09. 25

Meghivó.

A Topolai Sport Club

folyó hó 25-én, 26-án Karácsonykor és folyó hó 31-én Szilveszterkor este 8 órai kezdettel a Clubhelyiségben

MÜSOROS TÁNCESTÉLYT

rendez, melyre t. Címet és b. családját örömmel látja a Rendezőség.

Helyárak: ülőhelyek dec. 25 és 31-én 25, 20 és 15, dec. 26-án 20 és 15, állóhely 10 D

Jegyelővétel Wollheimer bőrkereskedésben. — Kérjük a jegyekről előre gondoskodni, mert azok a jelentkezés sorrendjében adatnak el. MÜSOR A PÉNZTÁRNÁL KAPHATÓ. Ára 2 d.

Hajtman István B. Topola.

Poziv.

Topolski Sportski Klub

na 25 i 26 t. m. na rk. Božić i na 31 t. m. na Silvesterovo sa početkom u 8 sati u veče prireduje

PROGRAMNO VEČE SA IGRANKOM

na kojima će Vas sa cj. porodicom rado videti Redateljstvo.

Cene mesta: sedište 25, 20 i 15 din. stajanje 10 din.

Karte se unapred mogu dobiti u trgovini Wollheimer. — Molimo unapred se postarati za karte pošto su mesta numerisana. — Program se može dobiti kod blagajne uz cenu od 2 din.

Stevan Hajtman B. Topola.

TSC meghívója a bálra 1926. 10. 29-én

A II. osztályu bajnokság állása

Egyesület	Vrbaski SC	St. Kaniža AC	Somb. TK	Topolski SC	Sentai AC.	Sloga	Bajmok AC	St.Bečejski Soko	Játszott	Nyert	Eldöntetlen	Vesztett	Adott gól	Kapott gól	Pontszám	Őszi helyezés	Végső
Vrbaski SC	—	0:3	3:4	0:0	4:1	2:0	3:0	0:1 1:1	8	6	1	1	21	5	13	I	I
St. Kaniža AC	0:4	—	8:1	0:1	2:0	2:0 3:0	3:1	5:0	8	5	1	2	29	7	11	II	II
Somb. TK	4:3	1:8	—	0:0	2:1	1:0 7:2	3:0	0:0 1:2	9	4	2	3	17	16	10	III	III
TopolskiSC	0:0	1:0	0:0	—	0:0 :1	1:2	2:0	1:1	8	2	3	3	5	10	7	IV	VI
Sentai AC.	1:4	0:2	1:2	0:0 1:0	—	2:1	3:0	2:1	8	4	2	2	10	10	10	V	IV
Sloga	0:2	0:4 :2	0:1	2:1 2:7	:	—	1:0	4:1	9	3	1	5	12	25	7	VI	VI
Bajmok AC	0:3	1:3	0:3	0:2	0:3	1:0	—	4:0	7	1		6	5	15	2	VII	VIII
St.Bečejski Soko	1:0 :1	0:5	0:0 2:1	1:1	1:2	1:4	0:4	—	9	2	3	4	7	18	7	VIII	VII

1926. 04. 24 - táblázat

B) csoport Tiszai kerület

	Csantaviri AC	St Kanizsai AK	Topolai SC	St.Becseji Soko	Vrbasi Amatőr	Játszott	Nyert	Eldönt.	Vesztett	Adott gól	Kapott gól	Pontszám
Csantaviri AC		1:2	1:1	2:1	3:1	4	2	1	1	7	5	5
St. Kanizsai AK	2:1		3:3	3:1	2:3	4	2	1	1	10	8	5
Topolai SC	1:1	3:3		0:2	4:1	4	1	2	1	8	7	4
St. Becseji Soko	1:2	1:3	2:0		3:2	4	2	—	2	7	7	4
Vrbasi Amatőr	1:3	3:2	1:4	2:3		4	1	—	3	7	12	2

1926. 10. 29. - táblázat

A TSC és a Jugoslavija Beograd csapatai 1926. 08. 29-én

A TSC csapata 1927-ben: Kerekes, Kiscsepegi, Sulyok, Limbeck, Langhoff, Palusek, Borsos-Kese, Pfeffer, Verbászi, Klinkó, Szenti, Ernyes, Nagy, Ocsenás

A budapesti FTC Topolán

A Topolai SC a husvéti ünnep két napján nemzetközi programmal akar közönségének kedveskedni és a budapesti FTC-vel tárgyal. Ismeretes, hogy a budapesti amatőrbajnokság Springer csoportjának vezető egyesülete az FTC és minden reménye meg van, hogy Magyarország amatőr bajnokságát a maga számára elhóditsa.

A ferencvárosi legénység már tavaly is vendégszerepelt Topolán, de a mérkőzést a zápor elmosta. A budapestiek az idén akarják erkölcsileg és anyagilag is kárpótolni a TSC-t a két mérkőzésükkel. Növeli a husvéti program érdekességét, hogy a budapestiek csatársorát Pataki Mihály a sokszoros magyar válogatott fogja irányitani, akinek részvétele már biztositva van.

Újságcikk 1928. 05. 27-én

1928. 04. 28. a topolyai TSC és a budapesti FTC közös emléklapja

A budapesti FTC meghívója - 1928

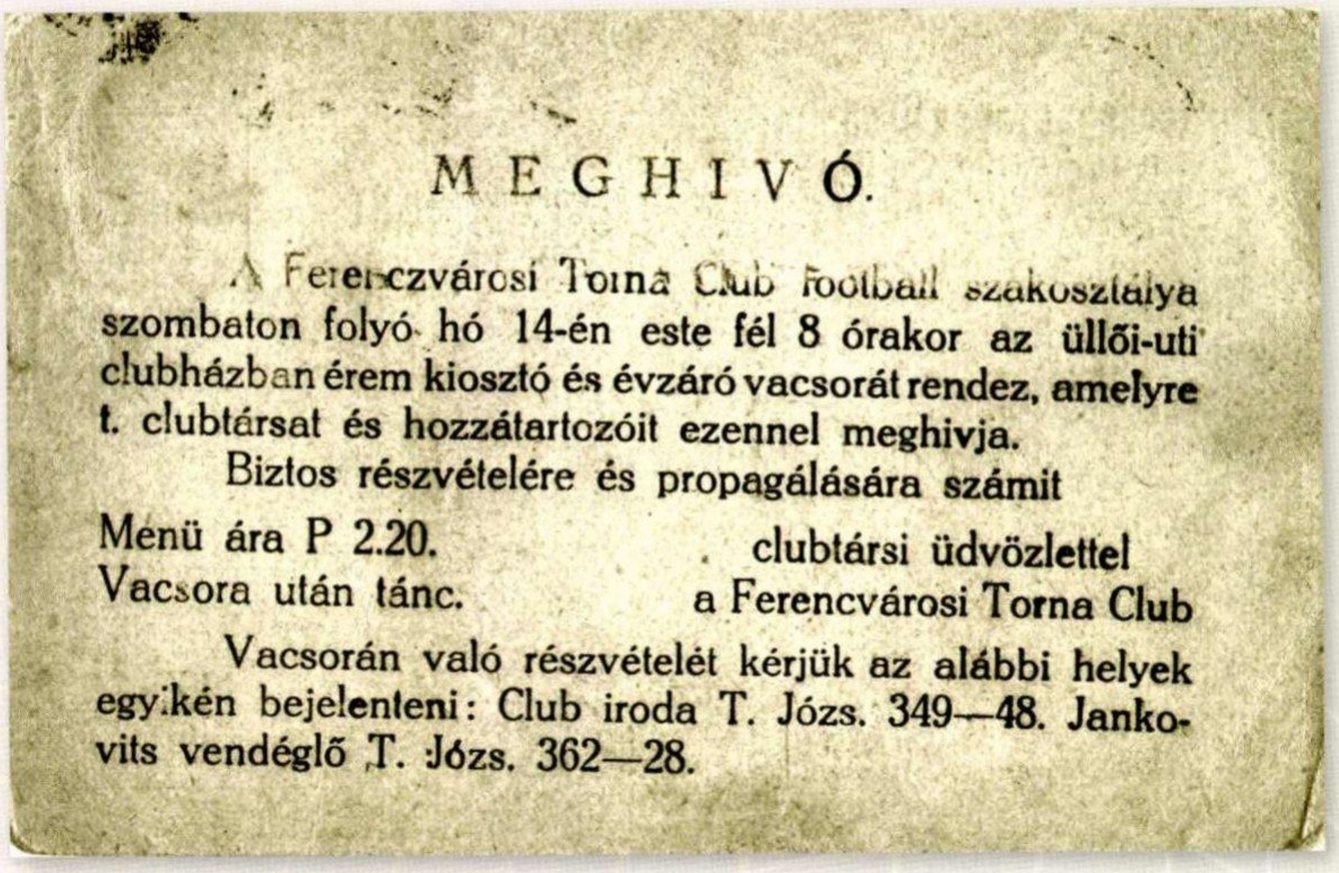

MEGHIVÓ.

A Ferencvárosi Torna Club football szakosztálya szombaton folyó hó 14-én este fél 8 órakor az üllői-uti clubházban érem kiosztó és évzáró vacsorát rendez, amelyre t. clubtársat és hozzátartozóit ezennel meghivja.

Biztos részvételére és propagálására számit

Menü ára P 2.20.
Vacsora után tánc.

clubtársi üdvözlettel
a Ferencvárosi Torna Club

Vacsorán való részvételét kérjük az alábbi helyek egyikén bejelenteni: Club iroda T. Józs. 349—48. Jankovits vendéglő T. Józs. 362—28.

A budapesti FTC meghívója - 1928

Maxi, háznagy: Schneider Dániel, ügyész: dr. Sztakics Labud, orvos: dr. Brandrisz Kálmán, a fudball-szakosztály tagjai: Pfeffer Maxi, dr. Brandrisz Kálmán, Árpádfy Jenő, Langhoff László; bírkózószakosztály: Jámbor Kálmán bankigazgató; műkedvelő osztály: Schneider Dániel, Langhoff László, Jámbor Kálmán, dr. Brandrisz Kálmán, dr. Stakics Labud, dr. Frank Miklós, Szalai Ernő és dr. Víg József, a fudballcsapat edzője Beer Károly. A fudball-szakosztály indítványára a vezetőség elhatározta, hogy a meccseken a hölgyek az ülőhelyért fél árat fizetnek. A vasárnap délután a nagyutcán sétáló fiatalságot akarták ezzel kicsalogatni a pályára -írta a Jugoszláv Sportélet, 1928. február 6-ai számában.

1928. április 8-án Topolyán vendégszerepelt az európai hírű budapesti FTC csapata, Magyarország amatőr bajnoka. A nagy érdeklődést kiváltó mérkőzésen a légkör igen szivélyes volt. A mérkőzés előtt mindkét részről rövid üdvözlő beszédek hangzottak el, miután a TSC labdarúgó-bronzszoborral ajándékozta meg az FTC-t, amit a budapestiek emlékplakettel viszonyoztak. A mérkőzést a vendégek nyerték meg 3:0 (1:0) arányban. A csapatok a következő felállításban léptek pályára - budapesti FTC: Besze, Süveges, Deák II., Deák I., Lenderemayer, (Lehner), Wolf, Berger, Kelchen, Balassa, Oberfrank, Wiener; topolyai TSC: Nagy, Ernyes, Ocsenás, Verbászi, Szenti, Kerekes, Limbek, (Palusek II.), Makány, Klinkó, Borsos, Palusek I. Húsvét másnapján (hétfőn) ismét megmérkőzött a két csapat. A TSC öt csantavéri játékossal megerősítve keményebb játékra kényszerítette az FTC-t, hogy győzelmét biztossá tehesse. Az FTC felállása: Bolykovszky, Deák II., Süveges, Kelchen, Lenderemayer, Deák I. (Wolf), Berger, Balassa, Friesz; TSC-Csantavér (kombinált): Nagy, Ernyes, Borsos, Zajc, Horváth, Kerekes, Szenti, Varga, Magosi, Klinkó (Palusek II.), Tóth. A végeredmény 4:1 (3:0) az FTC javára. Az FTC pár nap múlva Szabadkán, a SAND csapatával mérkőzött. A találkozóra egész Bácskából érkeztek lelkes sportrajongók, akik a vasútállomáson fogadták a budapesti vendégeket. A SAND-pályán, több mint 5000 néző jelenlétében, szakadó esőben, a mérkőzést a Ferencváros nyerte 6:1 (3:0) arányban.

1928. május 6-ára a JNS az egész ország területére olimpiai sportnapot írt elő. A szabadkai alszövetség több városban (Szabadka, Zombor, Topolya, Zenta, Becse, Verbász) felvonulást irányzott elő az egyesületek tagjainak részvételével, de voltak sportrendezvények is. A bevétellel az országos olimpiai labdarúgó-válogatott felkészülését és utazását támogatták. Szabadkán a SAND-pályán az alszövetség I. B és a II. osztály válogatottja mérkőzött. Zomborban a ZsAK az STK-val, Verbászon a VSC az Amateurrel, Topolyán a TSC a Csantavér AK-kal, Becsén a Soko a Radničkival játszott.

1928 júniusában fejeződött be a szabadkai alszövetség 1927/28. évi, II/B csoportajnoksága, melyet a becsei Soko nyert meg. A topolyai TSC harmadik lett.

1929. április 19-én a topolyai TSC választmányi ülést tartott. Az 1928/29. évi idényben a topolyai TSC továbbra a szabadkai alszövetség II/B csoportjában szerepelt. A negyedik helyen végzett.

1929. május 19-én a TSC hazennacsapata bemutatót tartott. Ez volt a városban a nők első nyilvános bemutatkozása. A hazennát (nagypályás kézilabda), a hölgyek szélesebb régiókban már évek óta játszották, helyben csak most került rá sor a nyilvánosság előtt bemutatni. Topolyán a női sportot illetően a kezdet kissé elhúzódott, sok volt ugyanis az ellenzője minden olyan újításnak, hogy a nő is aktívan sportoljon és szerephez jusson. Vonatkozott ez a testnevelésre is, miként a hazennára. A nők mérkőzése után, délután 5 órakor a TSC labdarúgói a szabadkai vasutasokkal (ŽAK) játszottak barátságos mérkőzést. Este 8 órakor a Pataki-vendéglő minden termében sportmulatságot tartottak. Miként a helyi sajtó napok múlva megjelent beszámolójában fogalmazott: „… a hajnalig tartó mulatság igen fényesre sikeredett..." Hétfőn, pünkösd másnapján, délután 5 órakor a TSC a szabadkai Postás csapatát látta vendégül barátságos mérkőzésen.

1929. június 5-én a TSC labdarúgói a zentai Radnički csapatával barátságos mérkőzést játszottak. Eredmény 1:4 (0:2).

1929. július 20-án Topolya járás területén, a labdarúgás utáni „amatőr" érdeklődésre való tekintettel határozatot hoztak, hogy megszervezik a járási bajnokságot. Topolyán kívül a következő helyiségek csapatai voltak érdekeltek: Szikics, Feketics, Kishegyes, Pacsér, Csantavér. Szervezőnek és irányítónak a topolyai TSC intézőjét, Pfeffer Maxit tették meg. Tervezték az alszövetségi bajnokságba való benevezést is. A terv sikeres megvalósítása reményt adhatott volna a járási válogatott összeállítására. Külön felhívást intéztek a nézőkhöz, hogy a mérkőzéseken goromba kritikával ne rontsák a labdarúgók játékkedvét, hanem buzdítsák őket, s ezzel a sportegyesületek közötti feszültség is talán enyhül.

1929 augusztusában a szabadkai alszövetség új csoportbeosztást készített a vidéki és a szabadkai II. osztályú csapatok számára.

Vidék, I. osztály:

- *Szentai AK*
- *Odzsáci SC*
- *Sombori Szoko*
- *Sombori Sport*
- *Sombori TK*
- *Sombori ZSAK*
- *Sztaribecseji Szoko*
- *Dulcis Verbász*
- *Verbászi SC*

Szabadka, II. osztály, A-csoport:

- *Postás Subotica*
- *Bunyevác SK Subotica*
- *Konobarski VII. kör Subotica*
- *Radnicski Subotica*
- *Hakoah Subotica*

Vidék, II. osztály, B-csoport:

A topolyai TSC csapata az 1927/28-as bajnokságban

1928. 03. 16. - TSC csapata: Pfeffer, Klinkó, Kerekes, Palusek II., Málik II., Palusek I., Ocsenás, Makán, Kovács, Borsos-Kirs, Szenti

- Sztarakanizsai AK
- Radnicski Szenta
- Adai SC
- Tesla Sztaribecsej
- Bacskogradistei AK
- Radnicski Sztaribecsej

Vidék, II. osztály, C-csoport:

- *Bajmoki AK*
- *Mileticsi SC*
- *Bezdáni SC*
- *Tri zvezda Apatin*

Vidék, II. osztály, D-csoport:

- *Csantaviri AK*
- *Hajduk Kúla*
- *TSC Topola*
- *Torzsai AND*

Az 1929/30. évi idényben a TSC felállása: Klinkó, Nagy, Szenti, Makán, Borsos-Kese, Kovács, Ocsenás, Palusek I., Málik, Palusek II., Kerekes, Langhoff, Kalmár.

1929. október 3-án a Szerb–Horvát–Szlovén Királyság elnevezést Jugoszláv Királyságra változtatták, egyidejűleg közigazgatási reformot vezettek be: a történelmileg kialakított országrészek helyén kilenc bánságot szerveztek. Vajdaság a Dunai bánságba került. Új törvények és előírások láttak napvilágot, melynek értelmében megváltoztak a régi és az alakulóban levő sportklubok és -egyletek működési feltételei és elnevezései.

1929. december 23-án Zágrábban kilenc szakszövetség (Tenisz, Kerékpár, Téli sportok, Autó- és motorsport, Könnyűatlétika, Nehéz atlétika, Labdarúgó, Úszó és Hazenna) megalakította az Országos Királyi Jugoszláv Sportszövetséget (Savez Sportskih saveza kraljevine Jugoslavije -SSSJ). Ez a testület irányította az ország sportéletét.

Az 1929/30. évi bajnoki idényben a Vidék II. osztály bajnoka a B csoportban a sztaribecseji Tesla, a C csoportban az apatini Tri zvezda, a D csoportban a Topolai SC. Kétfordulós bajnoki mérkőzést játszottak a Vidék I. osztályba való jutásért. A győztes az apatini Tri zvezda lett.

A TSC mérkőzései:

Topolya, 1930. május 4: TSC Topola -Sztarakanizsai AK (barátságos) 2:0 (2:0)

Kúla, 1930. május 18: Hajduk (Kúla) -TSC Topola (bajnoki) 0:4 (0:2)

Topolya, 1930. május 25: TSC Topola -Villanytelep (Szabadka) (barátságos) 4:1 (1:1)

Topolya, 1930. május 30: TSC Topola -Postások (Szabadka) (barátságos)10:0 (6:0)

Moravica, 1930. június 2: SZAK (Sztaramoravica) -TSC Topola (barátságos) 0:2 (0:1)

1930. május 7-én Versecen, 21 klub képviselőjének jelenlétében megalakult a Bánáti Labdarúgó-alszövetség. Székhelyéül Nagybecskereket választották meg. Az elnök Josip Podgradski (Obilić, Nagybecskerek) lett. Az alszövetség megalakulását sokéves várakozás előzte meg.

1930. június 9-én Topolyán került sor a TSC -Topolyai járási válogatott mérkőzésre. Szép számú közönség nézte végig a találkozót, amely végig érdekes és változatos volt. Mindkét csapat sokat támadott, de az egységes TSC jobban kihasználta a helyzeteket. A végeredmény 7:2 (3:0) a TSC javára. A góljait Szenti, Palusek I. (2–2), Langhoff, Kalmár és Gyurinka, illetve a válogatott részéről Vajda és Kopunovics rúgták.

1930- ban a Jugoszláv Labdarúgó Szövetséget tíz alszövetség képezte, 429 klubbal és egyesülettel:

Belgrádi Labdajátékok-alszövetsége	*(91 klub)*
Nagybecskereki Labdarúgó-alszövetség	*(27 klub)*
Szabadkai Labdarúgó-alszövetség	***(47 klub)***
Ljubljanai Labdarúgó-alszövetség	*(29 klub)*
Újvidéki Labdarúgó-alszövetség	*(29 klub)*
Eszéki Labdarúgó-alszövetség	*(36 klub)*
Szarajevói Labdarúgó-alszövetség	*(31 klub)*
Szkopjei Labdarúgó-alszövetség	*(36 klub)*
Spliti Labdarúgó-alszövetség	*(26 klub)*
Zágrábi Labdarúgó-alszövetség	*(77 klub)*

A szabadkai alszövetségbe az alábbi klubok tartoztak:

- *Adai Sport klub Plava zvezda, Ada*
- *Sport klub Tri zvezda, Apatin*
- *Bajmoki Atlétikai Klub, Bajmok*
- ***Topolyai Sport Klub (TSC), Topolya***
- *Bácsföldvári Atlétikai Klub, Bácsföldvár*
- *Bezdáni Sport Egyesület, Bezdán*
- *Csantavéri Atlétikai Klub, Csantavér*
- *Kúlai Sport Klub Hajduk, Kúla*
- *Kúlai Sport Klub Kúla, Kúla*
- *Magyarkanizsai Sport Klub Tisza, Magyarkanizsa*
- *Verbászi Sport Klub Verbász, Újverbász*
- *Sport Klub Dulcius, Újverbász*
- *Hódsági Sport Klub, Hódság*
- *Sport Klub Radnički, Zenta*
- *Zentai Atlétikai Klub, Zenta*
- *Sport Klub Radnički, Óbecse*
- *Óbecsei Labdarúgó Társaság Soko, Óbecse*

A topolyai TSC csapata az 1929/30-as bajnokságban

Az olimpiai stadion 1896-ban

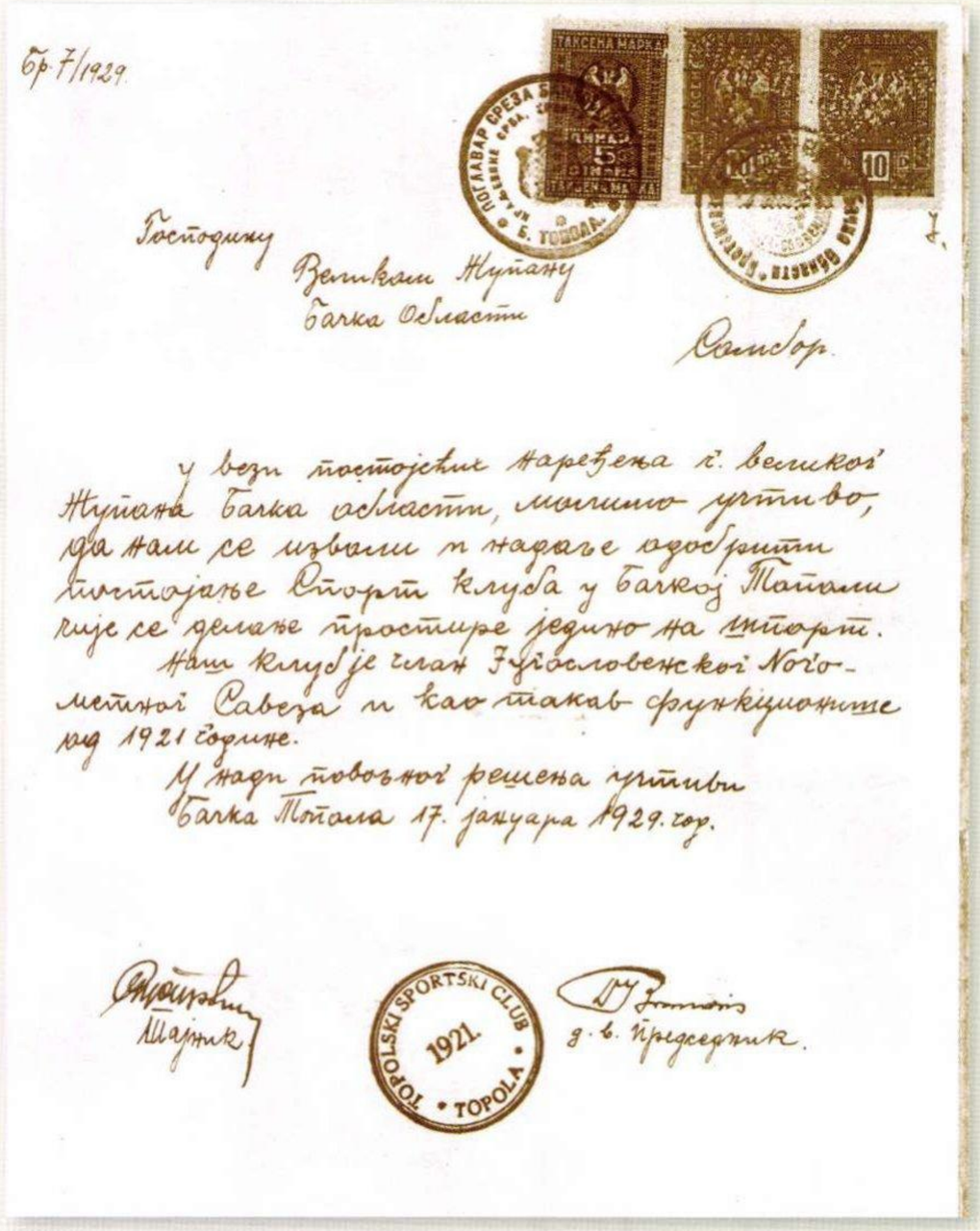

1929. 01. 17. - a TSC kérvénye

1929. 05. 12. - a budapesti FTC üdvözlőlapja Athénból

- *Magyarkanizsai Atlétikai Klub, Magyarkanizsa*
- *Mileticsi Sport Társaság Svetozar Miletić, Miletics*
- *Vasutas Atlétikai Klub, Zombor*
- *Zombori Torna Egylet, Zombor*
- *Zombori Sport Egyesület, Zombor*
- *Sport Klub Sok, Zombor*
- *Sport Klub „Radnički" Zombor*
- *Bunyevác Sport Klub, Szabadka*
- *Sport Klub Ferrum, Szabadka*
- *Jugoszláv Atlétikai Társaság (JAD Bácska), Szabadka*
- *Pincérek Atlétikai Klubja, Szabadka*
- *Postás Sport Klub, Szabadka*
- *Sport Klub Radnički, Szabadka*
- *Sport Klub Električar, Szabadka*
- *Szabadkai Atlétikai Labdarúgó Társaság, Szabadka*
- *Szabadkai Vasutas Atlétikai Klub (ZsAK), Szabadka*
- *Szabadkai Munkás Testedző Klub(SzMTC), Szabadka*
- *Szabadkai Sport Klub, Szabadka*
- *Kereskedők Atlétikai Labdarúgó Társasága, Szabadka*
- *Testedző Klub Hajduk, Szabadka*
- *Sport Klub Sloboda, Szabadka*
- *Sport Klub Hakoah, Szabadka*
- *Sport Klub Jugoslavija, Szabadka*
- *Torzsai Atlétikai Labdarúgó Társaság, Torzsa*
- *Ómoravicai Sport Klub, Ómoravica*
- *Pacséri Sport Klub, Pacsér*
- *Labdarúgó Társaság Soko, Mohol*
- *Feketicsi Sport Klub, Feketics*
- *Sport Klub Crvenka, Cservenka*
- *Sport Klub Gradjanski, Bácsmonostor*

1930 júliusában látott napvilágot a szabadkai alszövetség bajnoki rendszerére vonatkozó újabb javaslat, jóllehet a bajnoki mérkőzések állandó változása nagy bizonytalanságot okozott a feljövő és a kiesésre álló egyesületekben. Az új beosztás szerint a szabadkai bajnoki rendszer megmaradt, mert minden tekintetben bevált. A Vidék I. osztályú bajnokság két részre oszlott:

1. Tisza melléki csoport (Sztáribecseji Soko, Tesla [volt Radnički], Szentai AK, Vrbászi SC, Dulcis és topolyai TSC).

2. Duna melléki csoport (Szombori Sport, STK, ZSAK és Soko, apatini Tri zvezda és Odzsaci SC).

II. osztály

A szabadkai bajnoki rendszer változatlan maradt.

Vidék II. osztályú bajnokság:

1. Tisza melléki csoport (Szt. Kanizsai AK, Adai SK, zentai Radnički, Bacskogradistei AK, moholi Soko, Sztáribecseji Radnički).

2. Duna melléki csoport (Bajmoki AK, Bezdáni SE, Mileticsi ST, zombori Radnički és bácsmonostori Gradjanski).

3. Középcsoport (kúlai Hajduk, Radnički, torzsai AND, csantavéri AK, pacsíri SK, St. moravicai SK és feketicsi SK).

1930. szeptember 14-én a TSC az új előírások értelmében átalakult és a rendkívüli közgyűlésen a **Jugoslovenski atletski klub (JAK) Bačka Topola** nevet vette fel. Alapszabályát az újvidéki Dunai Bánság 1930. október 7-én jegyezte be a 98549/1930 és 1931. december 30-án hagyta jóvá, 95525 iktatói számmal.

A JAK jelvénye 1930-ban

Az 1920-as évek végén és a 1930-as évek elején Topolya csapatában, Bibić edző felügyelete mellett, legtöbbször játszottak: Huhalo, Dennef, Kalmár Jenő, Rind Lajos-Cufi, Kalmár I., Czékus, Lőrinc Lajos, Csizmár, Tóth Jenő, Kerekes István, Ljubomir Čosić.

1931. január 22-én a JAK megtartotta rendes évi tisztújító közgyűlését a Pataki-vendéglő klubhelyiségében. A titkár pénztári, ellenőri és intézői jelentése után a következő tisztikart választotta meg -elnök: Vesić Dragiša járásbíró, alelnök Stevan Putanov tisztviselő, titkár: Milan Vukelić tisztviselő, jegyző: Ivan Lešić tisztviselő, pénztárosok: Dušan Avramović tisztviselő és Blau Ferenc kereskedő, ellenőrök: Aleksandar Popović adóügyi jegyző és Fischer Albert kereskedő, intéző: Pfeffer Maxi kereskedő, ügyész: Radomir Urošević ügyész, orvos: dr.Vígh József. Választmányi tagok: Strahinja Jovanović járásbíró, Bénis Simon bankigazgató, Marinkov György aljegyző, Víg József könyvkereskedő, Dimitrije Demetrović aljegyző, Tilger Mihály banktisztviselő, Franjo Pančić tisztviselő, Nagy Lajos kereskedő, póttagok: Dévics Nándor nyomdász, Mencsik József szobafestő, Kihuth Lajos hentes és Darije Jovanović tisztviselő.

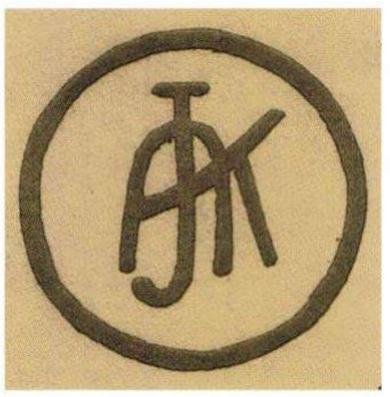
A JAK címere 1930-ban

1931. március 22-én a JAK asztalitenisz-versenyt rendezett a Pataki-vendéglőben, táncmulatsággal egybekötve. A belépő 5 dinár volt.

1930/31-ben a Vidék I. osztály bajnoki címét a Tisza melléki csoportban a zentai SZAK nyerte meg 19 ponttal, 31:11 gólaránnyal. A topolyai JAK a harmadik helyen végzett.

1931. augusztus 1.: a szabadkai alszövetség tisztújító közgyűlést tartott. Megnyitása után Jovan Marinković törvényszéki bíró személyében megválasztották az új elnököt, a főtitkári posztra ismét Szegedinszki Nesztor kapott bizalmat. Kijelölték az új igazgatói bizottság tagjait, majd ráértek az új bajnoki idénnyel kapcsolatos kérdések és tennivalók megvitatására, az új csoportbeosztás kialakítására. Szegedinszki Nesztor, az alszövetség főtitkára terjesztette elő a maga és egyes vidéki egyesületek képviselőinek tervezetét: a szabadkai csoportot meghagyják korábbi formájában, a Vidék I. osztályú csapatokat szétválasztják dunai és tiszai csoportra. Ez

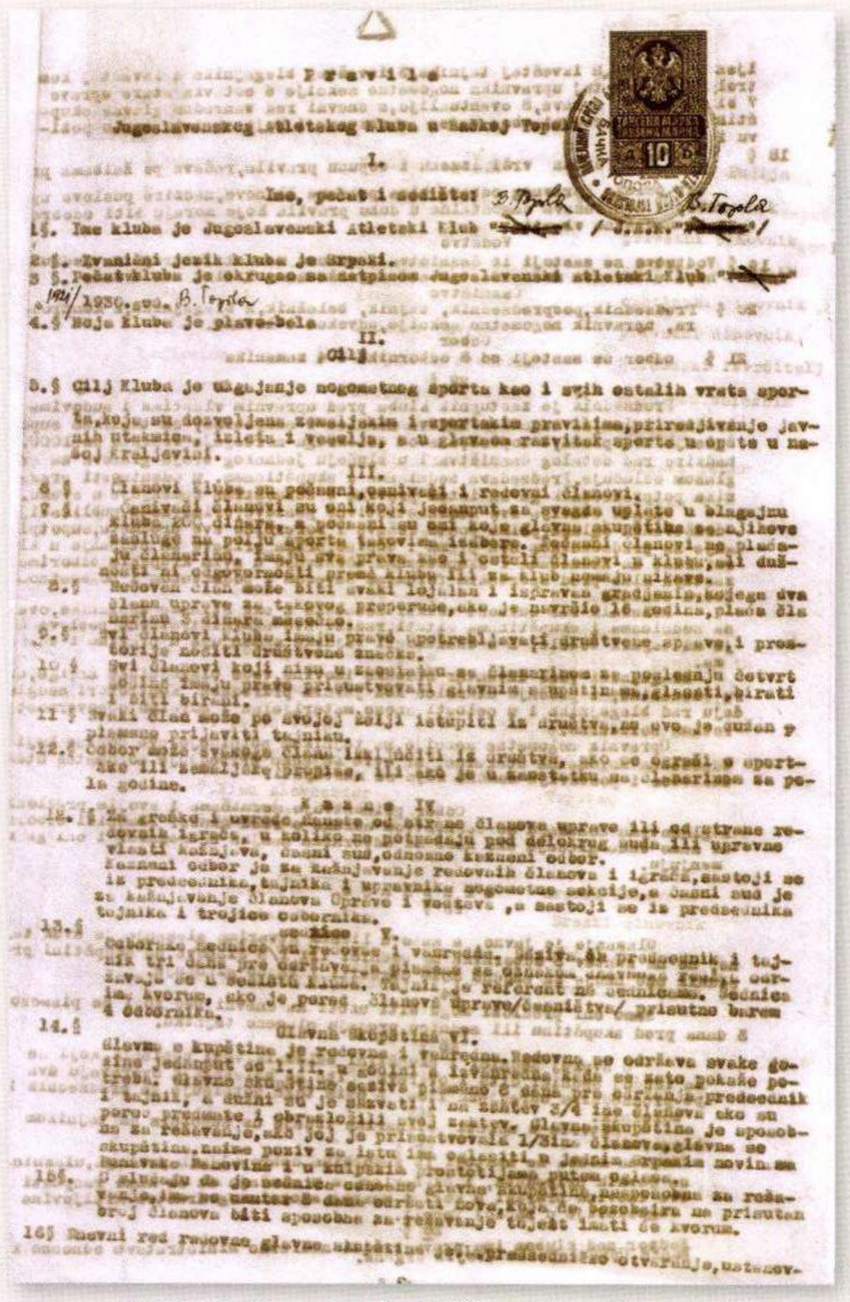

Jugoslavenskog Atletskog Kluba u Bačkoj Topoli

I.

Ime, pečat i sedište

1§. Ime kluba je Jugoslavenski Atletski Klub "[illegible]" / J.A.K. "[illegible]" /

2.§. Zvanični jezik kluba je srpski.

3 §. Pečat kluba je okrugao sa natpisom Jugoslavenski Atletski Klub "[illegible]"

1921/1930.god. B. Topola

4.§ Boja kluba je plavo-bela

II.

Cilj

5.§ Cilj Kluba je negovanje nogometnog sporta kao i svih ostalih vrsta sportskih, koje su dozvoljene zemaljskim i sportskim pravilima, priređivanje javnih utakmica, izleta i veselja, a u glavnom razvitak sporta uopšte u našoj Kraljevini.

III.

6.§ Članovi kluba su počasni, osnivači i redovni članovi.

7.§ Osnivači članovi su oni koji prisustvuju osnivačkoj skupštini kluba, potpišu pravila i upišu se u članski imenik. Redovni članovi su oni koji se glavne skupštine za njihov prijem glasanjem izaberu. Počasni članovi se predlažu na polju sporta radi zasluga i izbora.

8.§ Redovni članovi plaćaju članarinu, imaju sva prava ove i ostali članovi u klubu, ali dužnosti ni odgovornosti prema klubu ili na klub nemaju članovi.

9.§ Redovan član može biti svaki lojalan i ispravan građanin, kojega dva člana uprave za tu svoju preporuče, ako je navršio 16 godina, plaća članarinu i člana može.

10.§ Svi članovi kluba imaju pravo potrebljavati društvene prostorije, pribor društvene znake.

11.§ Svi članovi koji nisu u zaostatku sa članarinama za poslednja četvrt godine imaju pravo prisustvovati glavnim skupštinama, glasati, birati i biti birani.

12.§ Svaki član može po svojoj želji istupiti iz društva, ali ovo je dužan pismeno prijaviti tajniku.

Odbor može svakog člana isključiti iz društva, ako se ogriješi o sportske ili društvene dužnosti, ili ako je u zaostatku sa članarinom za poslednja godina.

IV

13.§ Za prekršaj i uvrede članove uprave ili od strane redovnih članova, u koliko ne potpadaju pod delokrug suda ili uprave vlasti, kažnjava, osnovni sud, odnosno izvršni odbor.

Izvršni odbor je za kažnjavanje redovnih članova i izriče, sastoji se iz predsednika, tajnika i upravnika nogometne sekcije, a osnovni sud je za kažnjavanje članova Uprave i Vođstva, a sastoji se iz predsednika tajnika i trojice odbornika.

V.

14.§ Odbornici članovi su redovni i vanredni. Redovni, a predsednik i tajnik tri dana pre održanja glavne skupštine saopštavaju članovima dnevni red održanja glavne skupštine, te je referent na sednicama. Sednica je odborska, ako je pored članova Uprave/Starešinstva/ prisutno barem 4 odbornika.

Glavna skupština VI.

15.§ Glavna skupština je redovna i vanredna. Redovna se održava svake godine jednput od 1.-15. u godini i izvanredna kada se za to pokaže potreba. Glavne skupštine sazivaju pismeno 8 dana pre održanja predsednik i tajnik, a osim su je dužni sazvati i na zahtev 3/4 iste članova ako su na to za rešavanje, koji joj je prisustvovalo 1/3 članova, glavna se skupština. Ništa poziv za istu ima se celoviti u javnim srpskim novinama Banovine i u knjigama poštovanim putem pošte.

U slučaju da je sednica redovne glavne skupštine, sposobna za rešavanje, ista se ima održati sedam dana kasnije, koja je sposobna za rešavanje bez obzira na broj prisutnih članova.

16§ Redni red rasprave glavne skupštine je: predsednik otvara, ustanov-

1930. 09. 14. - a topolyai JAK statútumkivonatai

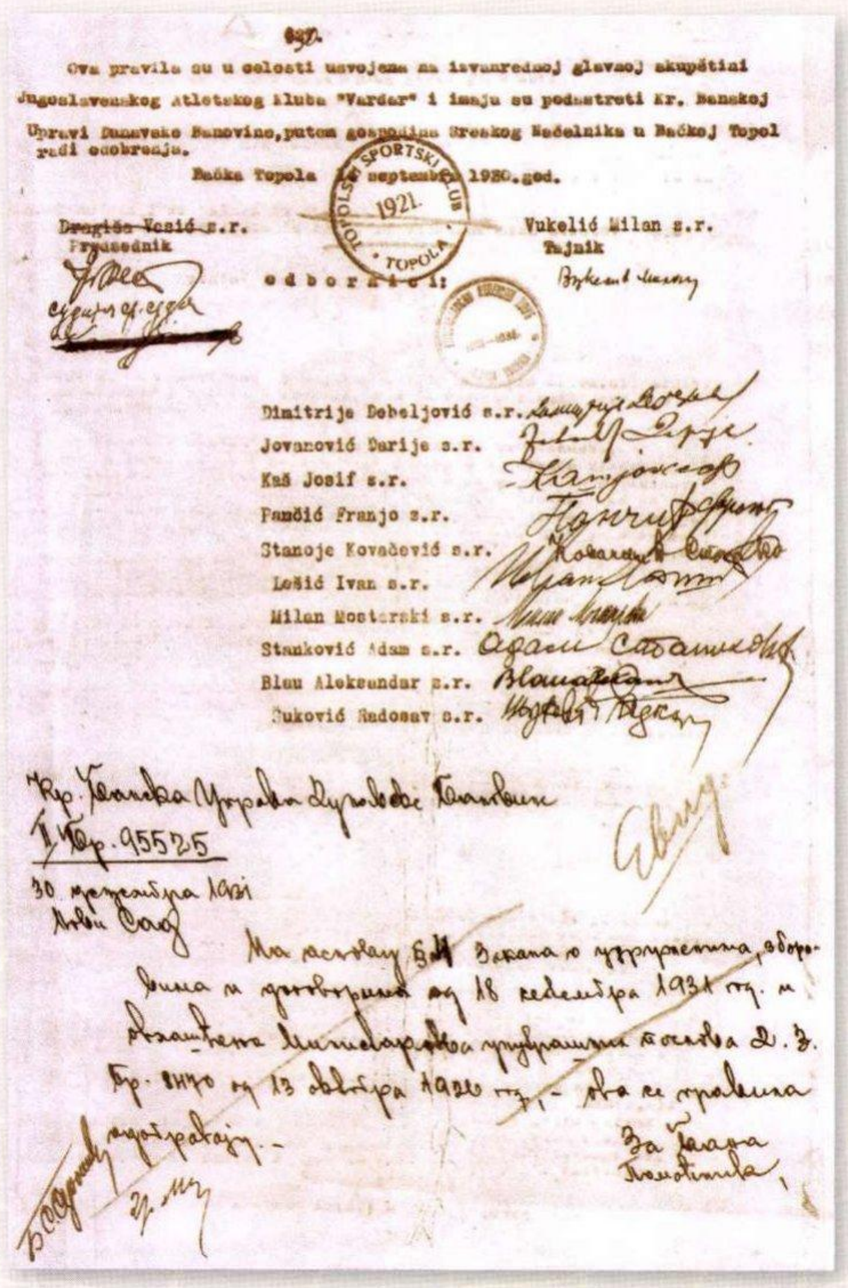

Ova pravila su u celosti usvojena na izvanrednoj glavnoj skupštini Jugoslavenskog Atletskog Kluba "Vardar" i imaju su podnetreti Kr. Banskoj Upravi Dunavske Banovine, putem gospodina Srezkog Načelnika u Bačkoj Topoli radi odobrenja.

Bačka Topola 14 septembra 1930.god.

Dragiša Vesić s.r. Predsednik

Vukelić Milan s.r. Tajnik

o d b o r n i c i:

Dimitrije Debeljović s.r.
Jovanović Darije s.r.
Kaš Josif s.r.
Pančić Franjo s.r.
Stanoje Kovačević s.r.
Lošić Ivan s.r.
Milan Mostarski s.r.
Stanković Adam s.r.
Blau Aleksandar s.r.
Šuković Radosav s.r.

Kr. Banska Uprava Dunavske Banovine
I Odp. 95525
30 septembra 1931
Novi Sad

Na osnovu čl. 34 Zakona o udruženjima, sbo-
rima i društvima od 18 decembra 1931 god. i
Naredbe Ministarstva unutrašnjih poslova D. Z.
Br. 21470 od 13 oktobra 1930 god. - ova se pravila
odobravaju.-

Za ban-a
Načelnika,

1930. 09. 14. a topolyai JAK statútumkivonatai

3

Zapisnik

Sastavljen dana 14 septembra 1930.god. u prostorijama Topolskog Športskog Kluba, prilikom održavanja vanredne glavne skupštine.

Predsednik kluba Dr. Lustig Zoltana, pozdravlja prisutne izaslanika od strane vlasti Ćosić Nebojšu, opštinskog beležnika i otvara skupštinu.

Predsednik izjavljuje, da će razlog zbog kojega je ova glavna skupština sazvata izneti pred skupštinu Pfeffer Maksim upravnik nogometne sekcije

Pfeffer upravnik nogometne sekcije saopštava da je 24 avgusta 1930.go prilikom odigravanja jedne prvenstvene utakmice sa Somborskim Sokolom u Somboru Gergelj Nandor igrač T.Š.K. izrekao jednu inkriminiranu reč, zbog koje je klub doveden u nezgodan položaj, te u ime celoga članstva optužuje Gergelja, i zahteva, da se na večito iz društva isključi. Glavna skupština osudjujući Gergelja jednoglasno izključuje istoga na večito iz društva.

Predsednik Lustig saopštava da je u pitanju raspust kluba, pa poziva prisutne da se o tome izjasne.

Buhvald Vojislav predlaže, da se društvo ne rastuti, već da se u celosti prime izmenjena pravila, prema kojima klub dobiva novo ime i novu nacionalnu upravu, koja će znati voditi računa u društvu u svakom pogledu.

Skupština pošto su joj pravila pročitana u celosti usvaja izmenjena pravila.

Pošto je izabran dobni predsednik pristupilo se je izboru nove uprave i kao takovi izabrani su: Počasni predsednici Branko Tapavica sr. načelnik Dr. Lustig Zoltan advokat, predsednik Vesić Dragiša, podpredsednik Stevan Putanov, tajnik Vukelić Milan, beležnik Buhvald Vojislav, blagajnik Avramović Dušan i Lederer Gavro, kontrolor Stojković Svetozar i Milošević Vladimir, advokat Urošević Radomir advokat, lekar Dr. Janko Šijačić. odbornici Radosav Šuković Kovačević Stanoje, Debeljović Dimitrije, Jovanović Darija, Lešić Jovan, Pančić Franja, Blau Aleksandar, Popović Alexandar zamenici odbornici Stanković Adam Mostarski Milan, Kaš Josip i Kvesić Vjekoslav.

Pošto više predmeta nije bilo, predsednik zaključuje skupštinu.

D.K.G.

predsednik

tajnik

overovljači

1930. 09. 14. a topolyai JAK statútumkivonatai

ТЕЛЕФОН БРОЈ 43 и 4. БРЗОЈАВНИ НАСЛОВ „ЈАК"

ЈУГОСЛАВЕНСКИ АТЛЕТСКИ КЛУБ БАЧКА ТОПОЛА

БРОЈ: 72 /1931 БАЧКА ТОПОЛА, 7 avgusta 1931.god.-

Na broj 10901/930 .

Čast nam je izvestiti Naslov da se stara društvena pravila bivšeg Šport Kluba nalaze pod brojem 25500/929 Velikog Župana bivše Bačke Oblasti u Somboru.

Pošto je tada podnet i poslednji primerak odobrenih pravila bivšeg Šport Kluba ovo društvo sada ne raspolaže ni sa jednim primerkom pa molimo da se odnosni primerak nabavi iz spomenute arhive.

U č t i v.

p. predsednik

sekretar

1931. 08. 07. - JAK értesítés

heves vitát váltott ki, végül az új csoporttervezetet a legtöbb vidéki klub elfogadta.

Az 1931/32. évi bajnoki idény beosztása:

Szabadkai csoport, I. osztály

- *Jugoslavija SK, Szabadka*
- *Hakoah, Szabadka*
- *Bunjevacski SK, Szabadka*
- *Radnicski, Szabadka*
- *Mehanicsár SE, Szabadka*
- *Konkordia, Szabadka*
- *Hajduk, Szabadka*
- *Postás SC, Szabadka*
- *TANK, Szabadka*
- *Borac SK, Szabadka*

Dunai csoport, I. osztály

- ZSAK, Szombor
- *Szombori Sport*
- *Gimnáziumi SE, Szombor*
- *SOKO, Szombor*
- *Tri zvezda, Apatin*
- *OSC, Odzsáci*
- *Bezdáni SE*

Tiszai csoport, I. osztály

- SZAK, Zenta
- Radnicski, Zenta
- Plava zvezda, Ada7
- Sztáribecseji SOKO8
- VSC, Verbász
- ***JAK Topola***
- Dulcis, Verbász

Vidék II. osztály

Tisza vidéki csoport, II. osztály

- *Sztarakanizsai AC*
- *Radnicski, Sztáribecsej*
- *SK Obilics, Nova Kanjizsa*
- *Szoko, Mol*
- *Jadran, Sztáribecsej*
- *Bácskogradistei AK*
- *Csantavéri AK*
- N. Omladina, Sztarakanizsa

Vidék, II/A osztály

- *Sztara Moravicai AK*
- *Bajmoki AK*
- *Građanski, B. Monostor*
- *Radnicski, Szombor*
- *Pacsiri SK*

Vidék, II/B osztály

- *Szrbobrani AK*
- *Soko, Turija*
- *SK Szekics*
- *Feketicsi SC*
- *Torzsai AND*
- *Radnicski, Kúla*
- *Hajduk, Kúla*
- *Crvenkai SK*
- *Bezdanski SC*
- *Tri Zvezde Apatin*
- *Oblast II D grupa:*
- *Čantavirski AK*
- *Hajduk Kula*
- *Topolski SC*
- *Toržanski AND*

1931/32. Tiszai csoport, I. osztály
Az őszi bajnokság táblázata:

SZAK Zenta	*11*	*9*	*1*	*1*	*31:11*	*19*
Dulcis Verbász	*10*	*6*	*2*	*2*	*20:9*	*14*
Gradjanski Sztáribecsej	*12*	*5*	*2*	*5*	*32:21*	*12*
JAK Topolya	***12***	***3***	***4***	***5***	***31:11***	***10***
VSC Verbász	*11*	*4*	*1*	*6*	*23:28*	*9*
Radnicski Zenta	*12*	*3*	*2*	*7*	*16:25*	*8*
Plava zvezda Ada	*12*	*3*	*2*	*7*	*9:36*	*8*

A fenti táblázat az elmaradt és az óvás alatt levő meccsek miatt hiányos és pontatlan, de véglegesnek tekinthető. A botrányos és részlehajlásos bírói tevékenységet, a szervezési hiányosságokat, a nézők viselkedését a szövetség nem mindig tudta idejében és kellőképpen korrigálni. Ebből is látszik, hogy nehéz volt reguláris mérkőzéseket játszani és tiszta bajnokságot lebonyolítani, ami csak a sportot szolgálja.

Mérkőzések Topolyán, 1931-ben:

1931. április 4. a JAK a kragujevaci Šumadija SC csapatával játszott. Élvezetes játékkal a JAK 4:1-re győzött.

1931. április 30. JAK Topola -Kúlai Radnički (barátságos) 6:1 (3:1)

1931. augusztus 17. JAK Topola -Zombori Torna Klub (barátságos) 1:2 (0:0)

1931. augusztus 23. JAK Topola -Szlovácski SK 3:2 (1:1). A barátságos mérkőzés előtt a JAK női hazennacsapata 2:1-re verte a Szlovácski SK-át.

1931. auguszus 30. a JAK atlétikai versenyt rendezett. A hazaiak mellett rész vettek még a szabadkai Bácska és a SAND atlétái is. Utána került sor a női hazenna-mérkőzésre. A JAK 5:0-ra verte a szabadkai SAND-ot.

1931. szeptember 9. JAK Topola -Plava zvezda Ada (bajnoki) 0:1

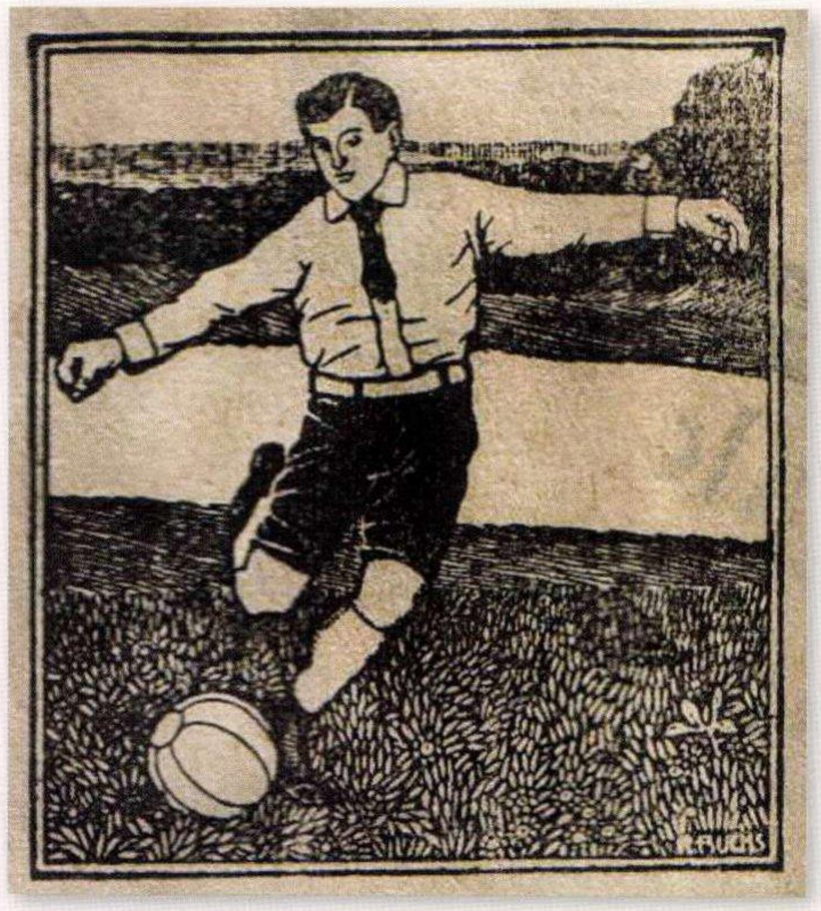

Az 1930-as évek foci logója kivágva egy újságcikkből

A b. topolai járás sport hirei

JAK — Krivaja 5:4 (2:4)

Barátságos mérkőzés, Biró Vukelity.

A mérkőzés a két csapat győzni akarásában folyt le

Kezdés után hullámzó játék némi Krivaja fölénnyel, majd Topola kitör de a csatárok a kapu előtt bizonytalanok. A mérkőzés a topolai csapat fölényével ért véget.

Krivaja komb.—Jak komb.

1 : 0 (0:0) Biró Pfeffer.

Feketići S K-Bunjevác (Subotica)

4:1 (3:1)

JAK — VSC bajnoki

mèrkőzés f hó 23-án délután 4 ór kor

Előmérkőzés

Jak komb — Suboticai Gimnázium

válogatott f. hó 23-án délután 2 órakor,

Csak — Radnicski bajnoki

mérkőzés. A csantaviri futbalisták nagyban keszülnek erre a mérkőzésré, mert vissza szeretnék adni az őszi vereséget.

Újságcikk 1931-ben

SPORT.

Az SzMTC Topolán

Vasárnap délután 4 órai kezdettel a szimpatikus szuboticai munkáscsapat szerepel a topolai JAK első csapata ellen. A mérkőzés birája Sztipics lesz. A második csapat délután két órai kezdettel a szuboticai gymnázium válogatott csapatát látja vendégül. A mérkőzést Vukelics vezeti.

A csntaviri AK sezonnyitó mèrkőzése

A Cs..K reorganizált csapata vasárnap tartja szezonnyitó mérkőzését megnagyobbitott pályáján, a szuboticai Konobar k C-bal. A csantaviri közönség élénk érdeklődéssel tekint az uj játékosok teljesitménye elé.

Újságcikk 1931. 03. 22-én

SPORT

A JAK közgyülése

Mult vasárnap tartotta a JAK rendes évi tisztujitó közgyülését a Pataki vendéglőben levő klubhelyiségében. A titkári, pénztári, ellenőri és intézői jelentés után a közgyülés a következő tisztikart választotta:

Elnök: Vesics Dragisa járásbiró, alelnök: Putanov Sztevan tisztviselő, titkár: Vukelics Milán tisztviselő, jegyző: Lésics Iván tisztviselő, pénztárnok: Avramovics Dusan tisztviselő, Blau Ferenc kereskedő, ellenőrök: Popovics Alexandar adóügyi jegyző, Fischer Albert kereskedő, intéző: Pfeffer Max kereskedő, ügyész: Urosevics Radomir ügyvéd, orvos: Dr. Vig József.

A választmány tagjai lettek: Jovanovics Sztrahinja járásbiró, Bénis Simon bankigazgató, Marinkov György aljegyző, Vig József könyvkereskedő, Debeljovics Dimitrije aljegyző, Tilger Mihály banktisztviselő, Páncsics Franja tisztviselő, Nagy László kereskedő. Póttagok: Dévics Nándor nyomdász, Mencsik József szobafestő, Kihuth Lajos hentes, Jovanovics Darije tisztviselő,

Újságcikk 1931. 01. 29-én

SPORT

Radnicski — JAK.

2:0 (1:0)

I osztályu bajnoki mérkőzés.

Biró: Sefcsics.

Erős iramu, szép mérkőzést játszott a mult vasárnap a két csapat, amelyből a szerencsésebb szentai csapat került ki győztesként. A mérkőzés ugy indult, hogy a topolai csapat nagy győzelme arat ellenfele felett, mert szinte kapufához szegezte őket, de a félidő közepén egy veszélytelennek látszó lefutásból Szenta Burány révén megszerezte a vezetést, ami a topolai csapatot teljesen lehangolta. A második félidőben Topola szép akciókat operál, de a lelkesen és szivósan védekező szentai védelem csirájában fojt el minden támadást. A topolai csatársor a mezőnyben nagyon szépen játszott, de kapura mindössze két lövést küldtek, melyeket csak a kapufa mentett meg. A védelem jól müködött. A szentai csapatból a kapus és a két bekk állt sziklaszilárdan, mig halfsoruk és csatársoruk a nagy győzniakaráson kivül különöset nem mutatott.

Sefsics biró kitünően látta el feladatát. (kb)

Újságcikk 1931. 11. 08-án

(0:1)
1931. szeptember 15. JAK Topola -Konkordia Szabadka 3:2. A barátságos mérkőzés előtt a JAK női hazennacsapata 5:4-re verte Szabadka hazenna-válogatottját.
1931. szeptember 23. JAK Topola -Villanytelep Szabadka 2:0 (alszövetségi nap).
1931. október 11. JAK Topola -Dulcis Verbász 2:0. A bajnoki mérkőzés előtt a JAK női hazennacsapata a belgrádi alszövetség válogatott csapatával játszott és 15:0-ra kikapott.
1931. október 24. JAK Topola -VSC Verbász (bajnoki) 5:1 (2:0)
1931. november 1. JAK Topola -Radni
ki Zenta (bajnoki) 0:2 (0:1)
1931. november 22. JAK Topola -Gradjanski St. Becsej (bajnoki) 3:3 (2:0)
1931. december 13. JAK Topola -Szentai AK (bajnoki) 0:0

A JAK vidéki mérkőzései:

Bajmok, 1931. szeptember 11. Bajmoki AC -JAK Topola (barátságos) 2:1

Becse, 1931. szeptember 29. Gradjanski St. Becsej - JAK Topola) (bajnoki) 2:2

Zenta, 1931. október 4. Szentai AK -JAK Topola (bajnoki) 3:0

Ada, 1931. november 15. Plava zvezda Ada -JAK Topola (bajnoki) 0:1

Verbász, 1931. december 1. Dulcis Verbász -JAK Topola (bajnoki) 1:1 (0:0)

Verbász, 1931. december 20. VSC Verbász -JAK Topola (bajnoki) 1:2 (1:1)

A JAK-ban játszottak: Nagy, Ernyes, Borsos, Tótharsányi, Kalmár, Kerekes, Palusek II., Szenti, Kisferenc, Makány, Palusek I., Boda, Balázs, Heller, Dósa, Berényi II., Harsányi.

1932. január 17-én a JAK megtartotta rendes évi tisztújító közgyűlését, amelyen a tagok kevés számban jelentek meg. A tisztikar jelentése után az alapszabály módosításával foglalkozott, majd új vezetőséget választott -elnök lett: Dragiša Vesić járásbíró, alelnök: Nagy László kerekedő és Ljubomir Čosić tanfelügyelő, titkárok: Ivan Lešić tisztviselő és Árpádfy Gyula, pénztárosok: Bencsik Károly és Franjo Pančić tisztviselő, gazdasági intéző: Ács Ferenc, futballintéző: Pfeffer Maxi kereskedő, atlétikai intéző: Győri István, hazenaintéző: Léderer Gábor, választmányi tagok: Ivan Lešić, Franjo Pančić, Svetozar,Stojković, Milan Ilijević, Zsáki Elias, Dušan Avramović, Dimitrije Debeljović, Sztankovity Ádám, Árpádfy Gyula, ifj. Schneider Dániel, Léderer Gábor, ifj. Ács Ferenc, Győri István, Tilger Mihály, Pfeffer Maxi, Zéc József, póttagok: Kihuth Lajos, Fügedi Dezső, Bozsik János, Stanko Kovačević, Vjekoslav Kvesibs, Fontányi Ferenc, Kohán Vince és Kucsera Károly. A felügyelő bizottság tagjai: Stevan Putanov, Kiss Boldizsár, Kiskároly Ferenc, Szűcs Károly és Dévics Nándor, a felügyelő bizottság póttagjai: Luka Matković, Brasnyó István és Cvitkó Péter.

Mérkőzések Topolyán:

1932. június 12. JAK Topola -Hajduk Petrovaradin (barátságos) 2:1 (1:0)
1932. június 19.JAK Topola -Crvenkai SC (barátságos) 4:3 (0:1). A cservenkai vendégcsapat az elmúlt idényben a Dunai kerület bajnoka volt.
1932. június 26. JAK Topola -Csantavéri AK (barátságos) 4:0 (1:0). A mérkőzés után nagy volt az érdeklődés lévén, hogy a csantavériek megnyerték a Tisza csoport II. osztályú bajnokságot és az osztályozón 3:0 arányban legyőzték a Közép-bácskai csoport bajnokát, a moravicai Krivaja SC csapatát.
1932. július 10. JAK Topola - Konkordia Szabadka (barátságos) 2:0 (0:0)
1932. július 17. JAK Topola - Bajmoki AC (barátságos) 1:0 (1:0)
1932. július 30. TSC Topola -J AK Topolya (barátságos öregfiú-nosztalgiamecs) 2:0 (0:0). A találkozó előtt a JAK női hazennacsapata a szabadkai SAND-al játszott és 5:4 (1:2) arányban vesztett.
1932. augusztus 7. JAK Topola -SMTC Szabadka (barátságos) 0:3 (0:1)
1932. augusztus 14. JAK Topola -Radni
ki St. Becse) (barátságos) 0:1 (0:0)
1932. augusztus 14. JAK Topola - Csantavéri AK (bajnoki) 2:1 (0:1)
1932. szeptember 4.JAK Topola - Radni
ki (Kúla) (barátságos) 4:1 (3:1)
1932. október 2. JAK Topola - VSC Verbász (bajnoki) 2:0 (0:0)
1932. október 9. JAK Topola - Radni
ki Zenta (bajnoki) 2:0 (1:0)

A JAK vidéki mérkőzései:

Kúla, 1932. június 26. Radni

ki Kúla -JAK Topolya (barátságos) 10:1. A Bačka Topola és Vidéke újság 1932. július 3-ai számában Fekete vasárnap cím alatt tudósított a mérkőzésről. A vereség oka, hogy a topolyai csapat egyrészt erősen tartalékos volt, másrészt a nagy fűvel benőtt pálya megázott és a kis stopnis cipőben játszó fiúk csak csúszkáltak, ellentétben a kúlaiakkal.

Kishegyes, 1932. június 29. Bela Zvezda M. Iđoš -JAK Topola (barátságos) 5:2

Mohol, 1932. Soko Mohol -JAK Topola (barátságos) 2:1

1931/32-ben a Tiszai csoport I. osztály bajnoka a zentai SZAK. A topolyai JAK a negyedik helyen végzett. Játszottak: Nagy, Gergely III., Borsos, Gyurinka, Papi, Tótharsányi, Berényi, Rajcsán, Palusek, Czékus, Jovanović, Kalmár, Makán, Heller.

1932/33. Tiszai csoport
Az őszi bajnokság befejezése után:

• *SZAK Zenta*	*7*	*5*	*1*	*1*	*24:6*	*11*
• *Dulcis Verbász*	*7*	*4*	*2*	*1*	*17:7*	*10*
• *3. Gradjanski Sztáribecsej*	*7*	*4*	*0*	*3*	*15:9*	*8*
• ***JAK Topolya***	***7***	***3***	***2***	***2***	***8:7***	***8***

JAK. - VSC.

5:1 (2:0)

I. osztályu bajnoki.

Biró: Dr. Padjen.

Nagy számu közönség jelenlétében találkozott a mult vasárnap a két csapat. A játék végig igen élvezetes és szép sportot nyujtott. A mérkőzésre mindkét csapat nagy felkészültséggel állt ki, mert az eredmény nagy kihatásal volt a bajnoki helyezésekre. A győztes JAK igen szép játékot mutatott, de a VSC sem maradt adós sz p akciókkal. A topolai csapatban a közvetlen védelem elsőranguan müködött. Nagy kevés dolgát jól végezte. Ernyes Kerekes bekkpár is sok támadást vert vissza. A halfsorban Kalmár remekelt, de Borsos és Harsányi is hasznos munkát végzett. A csatársorban Hajnal volt leggyöngébb, bár főben járó hibát nem követett el. Palusek I, Makán balszárny nagyon észszerüen dolgozott, mig a jobbszárny gyorsaságával tünt ki. A VSC-ben a csatársor volt a legjobb, ahol különösen Tatamirov tünt ki. Halfsoruk nagyon szürkén mozgott és a nagy vereségért ők a felelősek. A két bekk jól müködött, mig a kapus nagyon bizonytalanul mozgott, bár a gólokért csak részben felelős. A topolaiak gólját Szenti 2, Palusek II. 1 és Makán 2 rugták, mig a verbásziak gólját Bauer jutatta

Újságcikk 1931. 11. 01-én

SPORT

JAK-Adai SC.

1 : 0

Bajnoki. Biró: Kuluncsics.

A mult vasárnap Adán játszott a topolai csapat és az ottani SC volt az ellenfele. A topolai csapat a mérkőzés egész ideje alatt abszolut fölényben volt, olyannyira, hogy az adaiak egy percig sem közelithette meg a topolaiak kapuját, de a nagy sártengerben nem tudták a nagy fölényt gólokban kifejezésre juttatni. A mérkőzés egyetlen gólja egy kapuelőtti kavarodásból esett.

Kuluncsics biró kitünően vezette a mérkőzést.

SZAK.-JAK I. B.

2 : 1

Barátságos. Biró: Csószics.

Mult vasárnap a topolai I. B Sztara-Moravicán vendégszerepelt, ahol 2:1 arányban kikapott. A topolaiak gólját Berényi II. jutatta hálóba.

Csószics jól biráskodott.

Újságcikk 1931. 11. 22-én

SPORT

Adai „Plava Zvezda" — JAK.

1:0 (1:0)

A mult vasárnap játszotta a JAK az első osztályban az első bajnoki mérkőzést, melyen Szenti és Kerekes betegsége miatt két tartalékkal és felforgatott felállitásban volt kénytelen kiállni. Az adaiak csak az első félidőben voltak komoly ellenfelek, amikor a mérkőzés egyetlen gólját is rugták. A második félidőben a kék-fehérek döntő fölénybe kerültek, de a tömörülő adaiak között nem tudtak gólt elérni.

Bajmoki AC — JAK

2:1

Kedden a topolai JAK bajmokon vendégszerepelt, ahol a jóképességü AC-nak volt az ellenfele. A JAK uj felállitással kisérletezett, ami csak részben váltotta be a hozzáfüzött reményeket. A topolaiak egyetlen gólját Borsos lőtte, mig Bajmok mindkét gólját Holzhaker rugta. Percsics jól biráskodott.

Kikapott a csantaviri csapat

A csantaviri AK saját pályáján 2:1 arányban kikapott a szuboticai Konkordiától.

Újságcikk 1931. 09. 13-án

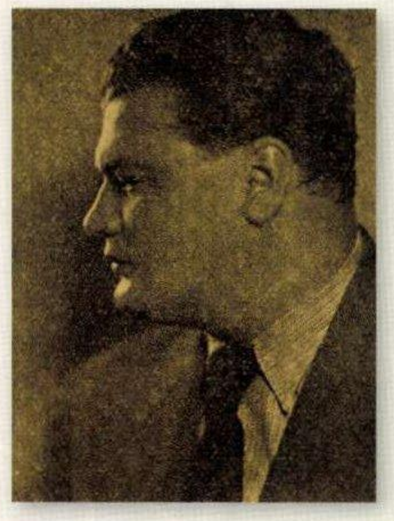

Horváth Sándor, a topolyai JAK elnöke

- *Radnički Szenta* *7 3 0 4 18:9 6*
- *VSC Verbász* *7 1 3 3 3:17 5*
- *Plava zvezda Ada* *7 0 4 3 5:6 4*
- *Csantaviri AK* *7 1 2 4 6:25 4*

1933. január elején a topolyai Nagykertben megnyílt a korcsolyapálya -tudósít a Bačka Topola és Vidéke, 1933. január 22-én.

1933. január 24-én megtartotta rendes tisztújító évi közgyűlését a topolyai JAK. Az elnökségbe választottak - elnök: Mita Drakulić, alelnökök: Víg József és Ljubomir Ćosić, titkár: Milan Vukelić, jegyző: Jašo Held, szakosztályvezetők: Nagy László és Bencsik Károly, pénztárosok: Sulyok Lajos és Gellényi József, ellenőrök: Pfeffer Maxi és Verbászi Károly, háznagy: Ács Ferenc, kluborvos: dr. Víg József, klubügyész: Radomir Urošević, választmányi tagok: Svetozar Stojković, Elias Binja, Éliás Lázár, Siska Mihály, Stevan Putanov, Stanko Kovačević, Luka Lončarević, Léderer Ferenc, Hanszer Dezső, Víg Andor, Kis Bódi, Kiss Lajos és Turcsányi András.

Labdarúgó-mérkőzések Topolyán, 1933-ban:

1933. március 5. JAK Topola -Konkordia Szabadka (barátságos) 2:1 (1:0)

1933. március 12. JAK Topola (ifi kombinált) -Mehaničar Szabadka (barátságos) 3:1 (1:1)

1933. április 2. JAK Topola -Plava zvezda Ada (bajnoki) 5:2 (3:1)

1933. április 11.JAK Topola (ifi kombinált) -Gimnáziumi válogatott, Szabadka (barátságos) 4:0 (0:0)

1933. április 16. JAK Topola -Krivaja9 St. Moravica (barátságos) 5:4 (2:3)

JAK I/b Topola -Krivaja I/b St. Moravica (előmérkőzés) 1:0 (0:0)

1933. április 28. JAK Topola -VSC Verbász (barátságos) 5:0 (2:0)

1933. május 1. JAK Topola -Csantaviri AK (bajnoki) 3:2 (1:1)

1933. május 18. JAK Topola -Bezdán SK (barátságos) 4:1. A Sokol-napra való tekintettel nem tartottak bajnoki fordulót.

1933. május 25. JAK Topola -Fakó SK Subotica (barátságos) 4:0 (0:0)

1933. május 31. JAK Topola -Verbászi SC (bajnoki) 2:0

1933. június 18. JAK Topola -Dulcis N. Verbász (barátságos) 1:0 (0:0)

1933. június 25. JAK Topola -SAND Subotica (barátságos) 5:2 (2:1)

1933. július 2.JAK Topola -Subotica (II. osztály válogatott, barátságos) 3:1 (1:1)

1933. július 9. JAK Topola -Hajduk Subotica (barátságos) 3:1 (2:1)

JAK II. Topola -Omladina (előmérkőzés) 0:0

1933. július 23. JAK Topola -Palánkai SC (barátságos) 3:3

1933. október 1. JAK Topola -Dulcis Verbász (bajnoki) 4:4 (3:3)

1933. október 8. JAK Topola -Feketicsi SK (bajnoki) 10:0 (4:0)

1933. október 15. JAK Topola -Postás Subotica (barátságos) 10:4 (9:3)

1933. november 5. JAK Topola -Krivaja (St. Moravica) 5:2 (1:2) (Fernbach-serleg-mérkőzés).

A topolyai JAK vidéki mérkőzései 1933-ban:

Cservenka, 1933. március 12. Cservenkai SC -JAK Topola (barátságos) 6:1 (1:0)

Szabadka, 1933. március 25. Borac Subotica -JAK Topola (ifi kombinált, barátságos) 3:1 (0:1)

Zenta, 1933. március 29. Senta AK -JAK Topola (barátságos) 8:0 (3:0)

Becse, 1933. április 11. Građanski Sztáribecsej -JAK Topola (bajnoki) 5:1 (3:0)

Moravica, 1933. április 17. Krivaja St. Moravica -JAK Topola (barátságos) 2:2 (0:2)

Verbász, 1933. május 7. Dulcis Verbász -JAK Topola (bajnoki) 4:2 (2:1)

Dulcis Verbász I/b -JAK Topola I/b (ifjúsági előmérkőzés) 0:1 (0:0)

Szabadka, 1933. június 4. ŽAK Subotica -JAK Topola (barátságos) 2:0 (1:0)

Újvidék, 1933. június 11. NAK Novisad -JAK Topola (barátságos) 5:2 (2:2)

Szabadka, 1933. június 15. SMTC Subotica -JAK Topola (barátságos) 3:2 (2:1)

Bezdán, 1933. július 23. Bezdán SE -JAK Topola (barátságos) 9:2 (5:0)

Cservenka,1933. szeptember 10. Cservenkai SK -JAK Topola (barátságos) 2:1 (1:1)

Szabadka,1933. szeptember 17. Fakó SK Subotica -JAK Topola (barátságos) 2:2 (1:1)

Verbász, 1933. október 8. Verbászi SC -JAK Topola (barátságos) 4:4 (3:3)

Cservenka, 1933.október 22. Cservenkai SC -JAK Topola (bajnoki) 3:2 (1:2)

Verbász, 1933. október 29. Verbászi SC -JAK Topola (bajnoki) 5:1 (3:0)

A JAK csapatában játszottak: Dudás, Kalmár, Gergely, Berényi II., Palusek I., Harsányi, Gyurinka, Czékus, Turminc, Rajcsán, Palusek II., Heller, Szenti Imre, Tótharsányi.

1932/1933. Tiszai csoport - végleges táblázat

- *SZAK Zenta* *23 pont*
- *Građanski Sztáribecsej* *18 pont*
- *Dulcius Verbász* *18 pont*
- ***JAK Topola*** ***12 pont***
- *Radnički Zenta* *10 pont*
- *Plava zvezda Ada* *10 pont*
- *Csantavéri AK* *8 pont*
- *VSC Verbász* *6 pont*

Kaszinó-Mozi

23-án és 24-én
szombaton és vasárnap 4 és 8 órai kezdettel

3 Tisztességes gazember

vagy a Zsivány Becsület 8 felv.
A főszerepben
George o Crien és Olive Borden.

A JAK. rendes évi közgyülese.

Mult vasárnap tartotta meg a JAK. rendes évi tisztujitó közgyülését, melyen ja tagok csak igen kevés számban jelentek meg. A közgyülés a tisztikar jelentése után az alapszabályok módositásával foglalkozott, melyet Veszics Dragisa, a klub elnöke ismertetett és a közgyülés azt teljes egészében elfogadott. Ezután az uj tisztikar megválasztása következett, melynek eredménye a következő: Elnök lett: Veszics Dragisa járásbiró. Alelnökök: Nagy László kereskedő és Csószics Ljubomir tanfelügyelő. Azon kivül 18 tagu választmányt választott a közgyülés, melynek tagjai lettek: Lesics Ivó, Pancsics Franyo, Sztojkovics Szvetozar, Ilijevics, Milán, Elijas Zsaki, Avramovics Dusán, Debeljovics Dimitrije, Sztankovics Ádám, Arpádfy Gyula, ifju Schneider Dániel, Léderer Gábor ifj. Ács Ferenc, Győri István, Tilger Mihály, Bencsik Károly, Pfeffer Max, Zéc József. Póttagok: Kihuth Lajos, Fügedi Demő, Bozsik János, Kovacsevics Sztankó, Kveszibs Vjekoszláv, Fontányi Ferenc, Kohán Vince és Kocsera Károly. A felügyelő bizottság tagjai lettek: Putanov Sztevan, Kiss Boldizsár, Kiskároly Ferenc, Szücs Károly és Dévics Nándor. Felügyelő bizottsági póttagok lettek: Matkovics Luka, Brasnyó István és Cvitkó Péter. — A szerdán megtartott választmányi ülésen a választmány saját kebelében töltötte be az egyes tisztségeket. Titkárok lettek; Lesics Iván, Árpádfy Gyula pénztárnokok: Bencsik Károly és Páncsics Franjo, gazdasági intéző: Ács Ferenc, futball intéző: Pfeffer Maksz, atlétikai intéző: Győri István, hazena intéző: Léderer Gábor.

A Dobro Delo jelentése az e héten beérkezett adományokrol

Elsősorban Mikuska József adományát, azt a szép 80 kg.-os hizott malacot emlitjük meg és szeretnénk, ha Mikuska József jószivüsége, példaként szerepelne a tehetősebb emberek szemében. Bizonyosan megfizet érte a jó Isten! — Burnát, ujságkihordó 10. din., Kenyeres Józsefné 30 din. Rónai Sándorné 50 kg. krumpli, Varga József 25 kg. kása és 98 kg. buza. Régebben beérkezett, de az ujságban való nyugtázásból kimaradt adományok: Gombos Ida 30, Havas Jenő 20, Dr. Lusztig Zoltánné 70, Steruné 10 din, Jukász István mészáros 3 kg. csont, Kenyeres Józsefné, Gulyás Antalné, Firány Péterné, Kiss Lajosné naponta fél liter tejet adnak. A tejet kis gyermekes anyák kapják. Mindezekért hálás köszönetet mond a vezetőség.

Az Ipartestület

a kereskedő és iparosifjuságot ezuton hivja meg, február 2-án a Polyáknál levő báljára

Vezetőség.

Turinban áthelyeztek egy templomot

Turin, olaszországi városban egyik ucca rendezése alkalmával az utcán levő kis templomot át kellett helyezni. A templomot nem akarták lebontani, hanem áttolták egy másik helyre. Az egész épületet vasbetonvázzal burkolták be, az alapba erős görgőket helyeztek el és igy sikerült a kis templomot minden baj nélkül 150 méterrel odább tolni.

Újságcikk 1932. 01. 24-én

1932. - a topolyai JAK működvelők társasága

SPORT.

Borac (Subotica) - JAK komb. 3:1 (0:1)

A két szép eredmény után a topolaiak most vereséggel voltak kénytelenek elhagyni a pályát, ami nem azt jelenti, hogy nem voltak méltó ellenfelek, hanem a játék vége felé kissé kifulladtak. Az erősebb ellenfeleket legyőzték, mig a gyöngébbtől kikaptak. Ezt nevezzük futbal szerencsének. Ez azonban nem jelenti azt, hogy kedvünket szegjék e mi tt Kitartással, odaadással és lelkesedéssel mindent el lehet érni.

Ugyszólván az egész idő alatt erős és szép küzdelem folyt le az ellenfelek között csak a második félidőben mutatott Topola kissé lanyhább játékot, amit kihasználva a Borac, egymás után küldte be a gólokat. Topola hiába próbálkozott ekkor eredményt e èrni, nem sikerült és a küzdelemben kifulladt.

A szaboticzaik közül a centerhalf és a center tünt ki, mig a topolaiakról Bálint és Tursi mutatott megfelelő formát.

Újságcikk 1932. 04. 24-én

JAK kitűző

SPORT

Jak – Radnicski 4:1 (3:1)

Csütörtökön kisasszony napján látta vendégül a Jak a Kulai Radnicskit revans mérkőzésre. A JAK. csatársorának az észszerütlen játéka miatt nem tudták visszaadni a multkori 10:1-es vereséget. A gólokat Cékus 1, Palusek II. 2 Szenti 1 rugták.

A Sombori Sport először Topolán.

Vasárnap 11-én játszik a Szombori Sport a JAK. csapatával barátságos mérkőzést, amire nagy érdeklődés nyilvánul, mert több évekig a vidéki elsőosztálynak volt a bajnoka és tavaly is csak a balszerencsének köszönhette, hogy nem az első, hanem a második helyen végzett. Ha a játékosaink szivvel-lélekkel belefekszenek a játékba, akkor méltó ellenfele lesz a Sportnak és győzhetünk is. És ha most győzünk a jövő vasárnap szép eredményt érhetünk el a Szak bajnoki mérkőzés ellen

Újságcikk 1932. 09. 11-én

JAK – Crvenkai S.C. 4:3 (0:1)

Barátságos mérkőzés.
Biró: Ruzmano.

Mult vasárnap a jóképességi Crvenkai S.C. csapatát látta vendégül a JAK. A dunai kerület bajnokának a játéka kellemes meglepetést keltett a topolai közönség körében. A fiatal erőkből álló együttes végig ilyen élvezetes és gyors játékot produkált mig a topolai csapaton nagyon meglátszott, hogy csak a vasárnapi mérkőzéseken van együtt a pályán. A topolai csapat nagy balszerencsével küzdött, mert a mérkőzés első félidejében négy hatalmas kapufát lőttek a csatárok. A JAK. a következő felállitásban szerepelt: Nagy, Gergely III., Boros, Harsányi, Berényi, Rajcsán, Cékus, Jovanovics Kalmár, Makán, Heller mig a Crvenkai csapat Jung I., Buchner, Fuch, Jung II., Avemaria Dorth, Pétzr, Cvipkovics, Kun Wagner felállitásban szerepelt.

A játékot a topolai csapat kezdi meg és szép támadást indit a csatársor, de a crvenkai védelem nem engedi befejezni az akciót, amit egy rendkivül gyors Crvenkai lofutás követ, melyet a topolai védelem pariroz. Az előre adott labdával a topolai csatárok rohamoznak, de eredménytelenül, majd továbbra is állandóan támadnak, amikor Makán lövőhelyzetbe kerül amit ki is használ, de hatalmas lövése kapufá-

Újságcikk 1932. 06. 26-án

1933. május 16. a JAK választmányi ülést tartott. Napirenden szerepelt többek között a Sokol-ünnepség 10. évfordulójának a megünneplése is. 250 dinárt szavaztak meg erre a célra.

A LEGNÉPSZERŰBB 30 címmel tudósítás jelent meg 1933. július 13-án a Naplóban. A sportrovat szerkesztői az előző évben, amikor megindították a népszerűségi versenyt, arra gondoltak, hogy az olvasók szavazatai alapján versenytáblázatot alakítanak ki az alszövetség labdarúgói között. A játékosok ezt megérdemelnék, hiszen „... a futballista, aki télen hóban, nyáron fojtó forróságban, égető napfényben szórakoztatja a közönséget, semmi más jutalmat nem kap mint olykor a tömeg örömrikkantásait, az elragadtatás elszálló tapsát, amely csak addig csillog a jó fudballista mellén, míg vége lesz a mérkőzésnek. Azután jönnek a hétköznapok... a jó fudballistáknak szebb , impozánsabb, maradandóbb emléket kell adni. A tömeg szeretetének aranyérmét kell a dresz fölé tűzni. A kitüntetést a szavazószelvények ezreiből, a közönség szeretetének aranyszállaiból a hálás publikum szövi, szövögeti" -szól az újságidézet további része. A Szabadkai Labdarúgó-alszövetség pillanatnyi népszerűségi táblázatának állása ez volt: 1. Pisani (Villanytelep) 1284, 2. Gazda (SZMTC) 901, 3. Kerekes (JAK, Topola) 668, 4. Kopilović I. (Zrinjski) 557, 5. Husla (Fako) 449, 6. Dömötör III. (Villanytelep) 372, 7. Katona (Sport) 271, 8. Kecskés (ZSAK) 252, 9. Bogdán (SZAND) 238, 10. Vida II. (Triglav, Csantavir) 207...

1933. július 21. a szabadkai alszövetség igazgatói tanácsának döntése alapján az 1933/34. évi bajnokságban négy I. osztályú csoportot alakítottak ki, ezek : a szabadkai, a dunai, a tiszai és a közép-bácskai csoport. A beosztás:

1933/34. Szabadkai csoport

- *Bácska*
- *Szabadka*
- *ZSAK Szabadka*
- *Villanytelep, Szabadka*
- *Fako Szabadka*
- *SZMTC Szabadka*
- *SZAND Szabadka*
- *Konkordia Szabadka*
- *Hajduk Szabadka*
- *Sport Szabadka*

1933/34. Dunai csoport

- *Tri zvezda Apatin*
- *Szombori Sport*
- *OSC Odzsáci*
- *Bezdáni SE*
- *Slavija Sombor*
- *ZSAK Sombor*

1933/34. Tiszai csoport

- *SZAK Szenta*
- *Radnički SK Szenta*
- *Gradjanski Sztáribecsej*
- *Triglav[10] Csantavir*
- *Plava zvezda Ada*
- *Molac Mol*

1933/34. Közép-bácskai csoport

- *Dulcis, Verbász*
- ***JAK Topola***
- *Krivaja Szt. Moravica*
- *Feketicsi SK*
- *Crvenkai SC*
- *Verbász SC*

A JAK csapatában játszottak: Soltis, Kerekes, Gergely, Harsányi, Kalmár I., Rajcsán, Palusek II., Furminac, Kisferenc, Palusek I., Czékus.

1933. július 30-án atlétikai versenynapot tartottak Topolyán a következő versenyszámokkal: 400, 800 m, 1500 m, 4x100 m futás, 3000 m gyaloglás, magasugrás, távolugrás, súlylökés, diszkoszvetés, A versenyen részt vettek az újvidéki NAK, a szabadkai Bácska, SMTC, a moravicai Krivaja és a topolyai JAK versenyzői.

1933. augusztus 6-án Topolyán, a helybeli Tenisz Club (TTC) propaganda teniszmérkőzést tartott a nagykerti teniszpályákon. A versenyen részt vett: Balázs Iván (Nagybecskereki TC), Marinko Krstonics, Krstonicsné Szabados Éva, Steifelmayer és Schick (Kúlai TC), Hauser Panni (szabadkai Kék–Fehérek TC), Roder György (Zombori TC) , Visekné, Lusztig Mara és Weil Antal (Topolyai TC).

1933-ban ismét megtartották a Fernbach Baba elnevezésű ezüstserleg-mérkőzést Csantavir, Topolya, Moravica és Bajmok csapatainak részvételével.

1933. szeptember 2. Csantavéren, a Fernbach Baba-serlegmérkőzés keretében játszott a Triglav és a topolyai JAK. A végeredmény 4:0 (2:0) volt a hazaiak javára.

1933. Fernbach Baba-serlegmérkőzés - végleges táblázat

- *Triglav Csantavir*
- *Krivaja Szt. Moravica*
- ***JAK Topola***
- *Bajmoki AK*

1933. december 3. a Bakay-vendéglőben a JAK rendkívüli közgyűlést tartott. Az ülést Mita Drakulić elnök nyitotta meg, majd röviden vázolta az eltelt időszak eseményeit, valamint az okokat, amiért a rendkívüli közgyűlés összehívására sor került. Ezután az elnök és az egész tisztikar lemondott, majd megválasztották a JAK új vezetőségét – díszelnökök: Geyer Henrik, Szepesi Jenő, dr. Brandisz Kálmán, Sava Ikraš, Dragutin Vasić, Kosta Lavirac és Mita Drakulić, elnök: Slavko Popović, társelnök: dr. Lusztig Zoltán, ügyvezető elnök: Bénis István, alelnökök: Ljubomir Čosić és Nagy László, ügyész: dr. Müller Sándor, orvos: dr. Víg József, titkárok:

Held Jakab és Vojislav Kvasić, pénztáros: Szenti István, ellenőrök: Bozsics János és Hauszer Dezső, kultúrosztály-vezető: Ne-

J.A.K. Topola ~ Verbászi S. C. 5 : 0 (2:0)

Barátságos mérkőzés. Biró: Pfeffer és Vukelity.

Az alszövetség által elrendelt bajnoki mérközés helyett, a biró késése miatt barátságos mérközést játszott a két csapat.

V.S C. kezd és mindjárt erős támadást vezet a topolai kapu ellen, azonban a topolai védelem lesben van, és még idejekorán leszereli a verbásziakat. Majd a topolaiak vezetnek veszélyes támadást, de a csatárok az ellenfél kapuja előtt még kissé bizonytalanok. Rövid mezőnyjáték után lassanként kialakul a topolaiak fölénye és tehnikai tudása, amely szebbnél szebb akciókban jut kifejezésre. A verbászi kapu állandó topolai ostrom alatt van és a 20-ik percben Palusek II. beadását a kapus kiejti, és a lesben álló Kisferenc a kapuba helyezi a labdát. Kezdés után ismét topolai fölény, majd több veszélyes támadás után Palusek I. góljával beállitja az első félidő végeredményét.

A második félidőben közvetlen kezdés után Makán révén is mét a topolaiak szereznek gólt Most már állandó nyomasztó topolai fölény uralja a mezőnyt, mig a V.S C. kapkodó, minden tudatosságot nélkülöző játékot produkál. A 15-ik percben Cékus beadásából Kisferenc rugja a topolaiak 4-ik gólját, majd Palusek II. kapásból lőtt góljával beállitja a végeredményt.

A topolai csapat teljes formáját játszotta ki és a csapat minden egyes embere megállta a helyét.

Újságcikk 1933. 04. 30-án

SPORT.

JAK B. Topola ~ Bezdáni SK 4 : 1

Barátságos mérkőzés.

Erős iramu mérközés, melyből az otthonosabban mozgó és jobb tehnikáju topolai csapat került ki győztesen.

A bezdáni csapat inkább egyéni akciókra épitette összes támadásait, melyek azonban a topolaiak résen levő védelmén teljesen megtörtek. A topolai csapat támadásai magán viselték a tudatos öszjáték jellegét s főleg lapos pontos adásaikkal tünt ki, mig a vendég csapat magas, stilus nélküli játékot produkált.

A topolai csapatból különösen jó volt a csatársor és közvetlen védelem, mig a vendég csapatból csak a közvetlen védelem nyujtott kielégitő játékot.

Vasárnap a szokol napra való tekintettel a JAK nem tart mérkőzést.

A tiszai kerületi elsőosztályu bajnokság tabellája.

1	Szak.	14	10	3	1	47:14	23
2	Gradj.	12	8	2	3	37:13	18
3	Dulcisz	13	8	2	3	33:18	18
4	JAK	13	5	2	6	20:33	12
5	Radnicski	12	5	0	7	29;31	10
6	CsAK.	14	3	3	8	33:39	9
7	Plava Z.	13	1	6	6	14:30	8
8	VrbásziSC	12	1	4	7	10:34	6

Újságcikk 1933. 05. 21-én

A b. topolai járás sport hirei

Topolai JAK — Csantaviri AK

I. osztályu bajnoki mérkőzés április 30-án délután 4 orakor. A b topolai csapat tekintettel arra, hogy az ápr. 29-iki ujonc honosulás érzékenyen érinti gyenge reményekkel indul a küzdelembe.

Előmérkőzés Cipészek-kontra Mázolók 2 órakor.

B topolai komoly sport körök szerint az előmérkőzés favoritjai a Mázolók, miután nekik mázluk lesz. A sokat emlegetett és a sportpályákon szokásos lemázolást azonban minden valószinüség szerint mellőzik.

Bezdáni S K — KRIVAJA (7:0) (6:0)

A bezdáni csapat saját otthonában könnyen győzött az indiszponáltan és fáradtan játszó Krivaja együttese ellen. A Krivaja legjobb embere Jovánovics és Hallgató voltak. Szegedinszki jól bíráskodott.

B. Topolai JAK — VSC (5:0) (2:0)

Barátságot mérkőzés

Csantaviri AK-Radnicski (1:0) (1:0)

I. osztályu bajnoki.

Odzsaci S C — Cervenkai S K (4:0) (2:0)

I. osztályu bajnoki.

Újságcikk 1934. 04. 30-án

A JAK junius 4-iki programja

JAK IB — ZSAK IB

Előmérkőzés délután fél 3-kor.

JAK — ZSAK

barátságos délután fél 5 kor.

Mali-idjosi Bela zvézda — Kulai Gradjanski (6:3) (5:0)

Krivaja — Szombori ZSAK (0:0)

I. osz bajnoki Biró: Neverkla:

A nagy esőzések miatt felázott pályán nem tudott egyik csapat sem érvényesülni, mert minden akciót megakasztott a ragadós pálya. Oligorijevics kapus ezuttal is formában volt s biztosan védte a nehéz lövéseket. A mezőny legjobb embere Oligorijevics volt továbbá a közvetlen védelem, mig a ZSAK-ból Gyurisin mutatott kitünő formát. A ZSAK csatársora ugyszólván minden akcióját kapu előtt agyon kombinalta. Neverkla biró erélyesen tartotta kezében mindvégig a mérkőzést.

Újságcikk 1934. 06. 04-én

A J A.K. jubileuma A Jugoszlovenszki Atletikai Klub ez év márciusában ünnepeli fennállásának 15 éves jubileumát, m lyre az előkészületeket az egyesület vezetősége mar megtette 1919 márciusában néhány sportbarát Bénis István vezetése alatt megalakitotta az akkor T. S C. -ét, Egy évvel később alakult még egy uj egye ület M. T. E néven. Minthogy Topola sporttársadalma kevésnek bizonyult arra, hogy két egyesületet eltartson Matkovics Béla akkori főjegyző kezdeményezésére 1922-ben a két egyesület fuzionált és Viktoria S. C. néven folytatta müködését. Az 1923-as közgyülésen az egyesület ujra T. S C. nevet vette fel, mig 1929-ben Jugoszlovenszki A. K.-ra változtatta nevét. A topolai csapat tizéves kemény küzdelem után 1931-ben juthatott be az igéret földjére, az első osztályba, ahol azóta állandó 4-ik helyezésével keltett feltünést. A jubiráris ünnepségekre a járási négy csapaton kivül az alszövetségi bajnokot és egy beográdi ligacsapatot hiv meg az egyesület vezetősége, valamint a fő. és alszövetséget és több társegyesületet.

Novionski članak od 14. 04. 1934. god.

J. A. K.
tavaszi mérkőzései

A szubotici alszövetség intéző bizottsága kisorsolta a területén lejátszandó összes tavaszi mérkőzéseket, melyek közül a közép csoport mérkőzései — melybe a JAK is tartozik — a következőképen alakultak ki:

Mácius 18 Krivaja — Dulcisz, Crvenkai SC. — Feketicsi SK.

Március 25: Topolai JAK — VSC, Dulcisz — Feketicsi S K.

Április 8: Krivaja — CSC. Feketicsi SK. — JAK.

Április 15: CSC — Dulcisz VSC — Feketics.

Április 22: Krivaja — JAK CSC — Vrbászi SC.

Április 29: Feketics — Krivaja, JAK Crvenkai SC.

Május 6: Krivaja — VSC, JAK — Dulcisz.

Május 13: Dulcisz — VSC.

Újságcikk 1934. 02. 11-én

A topolyai JAK és a belgrádi BSK csapatai az 1930-as évek közepén

A b. topolai járás sport hirei.

JAK — VSC 2:0 (1:0)

Bajnoki. Biró Kulundzsics

A Vsc-re nézve fontos mérkőzést szakadó esőben játszotta le a két csapat.

A kapuk előtt a labda szinte elmerült a sárban, ennek dacára mindkét fél fáradhatatlanul küzdött, ugy hogy a rossz idő és pálya viszonyok dacára a mérkőzés élénk iramu és izgalmas volt. Topolai kezdés után a labda szélre kerül, melyet Cékus lefut és bead Palusek I-hez ki az első percben védhetetlen gólt lő (1:0) A gól után VSC élénk tempót diktál melyet erős szél támogat ugy, hogy a labda állandóan a Jak térfelén van. A topolai kapus a 10. percben csak utánzó rávetéssel tudja megakadályozni a biztosnak látszó gólt, majd a 16 percben Soltis nehéz sarok lövést véd. Ezután Topola is szóhoz jut a labda azonban megreked a kapu előtti sárban. A 23.

Újságcikk 1934. 06. 04-én

A b. topolai járás sport hirei.

JAK — suboticai másodosztály válogatott 3:1 (1:1)

Barátságos mérkőzés, biró Győri.

Borus időben, nagy érdeklődés mellet játszott a két csapat. Az első félidő egyenlő ellenfelek küzdelmét mutatta, mig a második félidőben a válogatott nem birta az iramot és Jak megérdemelten győzött.

A játékot a válogatottak kezdik, de a Jak Palusek I. révén már a 6-ik percben goolt ér el. A gool után fokozták a csapatok az iramot, változó játék folyik, percenként van veszélyben mindkét csapat kapuja. A 36 ik percben a válogatottak lendületes támadását Mihaljcsevics goóla értékesiti 1:1

A második félidőben Jak irányitja a játékot, csatársora veszélyes támadásokat vezet, de a jól működő válogatott védelme minden támadást visszaver. A 15-ik percben Kaimár egy 11 est a kapufának lő. Lassan kidomborodik Jak fölénye, Palusek átjátszik egy labdát Kaimárnak, aki azt a hálóba helyezi 2:1 A gool után a Jak továbra is támadásban marad és a 32-ik percben Kaimár lövi a harmadik gooit. A

Újságcikk 1934. 07. 09-én

A b. topolai járás sport hirei.

JAK — Bajmoki AK 2:1 (1:1)

Biró: Vujkovics.

A Fernbach Baba által adományozott seriegért folyó barátságos verseny első napja a topolaiak győzelmével végződött.

Az egész játék kellemes meglepetést hozott a sportkedvelőknek, akik hasonló szép játékban ritkán részesülnek. A szépen kifejlődött Bajmok vegig tetszetős játékot mutatott és a küzdelemből kivette részét.

A gyorstempóban megindult játék mindvégig erős, változatos és elvezetes volt, Bajmok gyönyörü játékot mutatott es Topola kemény küzdelemnek volt kitéve a 90 perc alatt. Az első gól, Kaimár tizenegyeséből származott, amit azonban Kisferenc ügyes cselezésével kiegyenlitett.

Újságcikk 1934. 08. 20-án

SPORT

J. A. K. — Krivaja 4:1 (1:1)

Biró: Marcikics.

A St. Moravicán lejátszott mérkőzést a JAK megérdemelten nyerte. Az első félidőben a Krivaja egyenrangu ellenfél volt, a második félidőben azonban a Jak csatársora lapos rövid passzaival kifullasztotta ellenfelét és biztosan nyerte a mérkőzést. A sorsolás a Krivajának kedvez, Topola szél ellen játszik s már az első labdát a topolai kapusnak kell fogni Változó mezőny játék alakul ki, felváltva van veszélyben mindkét kapu, de a védelmek mindenkor a kellő pillanatban avatkoztak be sikeresen. A 30-ik percben Perger Pujlu hosszu labdáját csak kibokszolni tudja, a lőtávra pattanó labdát Márkó fogja el s kapura lő, a labda a meglepett Perger mellett a felső sarokban köt ki (0:1). Kezdés után a Jak nyomul fel és a 34-ik percben Heller beadását Palusek II. fogja szorongatott helyzetben Palusek I-hez játszik, aki élesen a belső kapufának lövi a labdát. A visszapattanó bőr ujból Palusek I-hez kerül, aki most már nyugodtan az ellenkező sarokba helyezi azt (1:1). A félidő végig némi Jak fölény alakul ki, az eredmény azonban nem változik.

A második félidőben a Jak lapos passz játékkal kezd és már a második percben Makány szökteti Hellert, akinek a 16 ossal félig lövés, félig beadásnak szánt labdája a meglepett Kerekes kapus orra előtt vágódott a hálóba. 2:1. A gól után a Krivaja durván játszik Kocsis leragja Mezőt aki hosszabb időre el is hagyja a pályát A 16-ik percben Palusek I. Makánynak ad, aki a jó helyzetben lévő Palusek II-nek játszik s ez a 11-es tájékáról helyezett gólt lő 3:1. A kezdés után továbbra is a mi fiaink támadnak, állandó fölénybe kerülnek, azonban a lövésekben nincs szerencséje a csatársornak s azok vagy mellé mennek, vagy a jól védő kapus zsákmányai lesznek. A 27-ik percben Palusek II - Makány—Heller labda uj ja, az utóbbi Palusek I-nek játszik, aki védhetetlen lövéssel beállitja a végeredményt 4:1. Kriv ja ettől kezdve a védekezésre rendezkedik be, szórványosan kifutásokkal veszélyeztet az eredmény azonban nem változik. Marcikics biró jó volt.

A Fernbach ezüst labdáért folyó küzdelem állása:

1.	Triglav	4	4	—	—	16	2	8
2	JAK	4	3	—	1	11	8	9
3.	Krivaja	5	1	—	3	6	20	2
4.	BAK	3	—	—	3	3	6	0

Újságcikk 1934. 06. 10-én

A b. topolai járás sport hirei.

JAK—Hajduk (Subotica) 3:1 (2:1)

Biró: Győri.

A játék egész folyamát vizsgálva, azt kell megállapitani, hogy Topola mutatott már jobb formát is és játszhatot volna gol-ratörően is. Mentségükül szolgáljon, hogy több tartalékkal voltak kénytelenek kiállni

Hajduk fris csapat és ambicionálta a játékot. A csatárai sokszor és erős probára tették Topola szétszóródó védelmét azonban a kapu előtt bizonytalanok voltak. Az akciójuk szétromboloja, bekkjeink voltak,

Az első goolt Heller adta, aki bár technikája van neki, megmutatta, hogy most volt először az első csapatban. Ha foglalkoztassák hasznos tagja lesz az együttesnek. Kaimár a jobszélen játszott. megtette itt is amit kellett de posztja ott van a halfok közepén. Második goói neki köszönhető, bár az Palusek I. adta be. Hajnal fejesével náromra szaporitotta a goólok számát. Hajduk egy kapuelőtti kavarodásból Csenszkó révén egy goólt szerzett csapatának.

A megkezdett iramból nem engedett

Újságcikk 1934. 07.16 -án

Ab. topolai járási sport hirei.

JAK — SAND (Subotica) 5:2 (2:1)

Barátságos. Biró: Boros.

Szépszámu közönség előtt mutatkozott be a Szand reorganizált csapatával. A Jak is uj összeállitásban szerepelt még pedig megfelelően.

A Szand kezdés és még nem kapta meg az első gólt, egyenrangu ellenfél volt de azután zavartan játszott, Legcsodálatosabb ilyen nagymultu csapatnál, hogy minden gól után uj felállitásban szerepelt, kisérleteztek, hogy tudjanak változtatni az eredményen .

Bár az egész idő alatt törekedni látszott ellenfél mégsem ilyen játékot vártunk tőlük. Hová lett az egykori Szand?

A szerencse elmaradásának tudható be, hogy Topola nem duplázta meg a gólok számát. Miután hiányzott volna közöttük az egyetértés. A gyenge kezdés után fokozatosan jött bele a játékba. A csatársor Kisferencel az élén, kivette részét a játékból, de a halfok különösen a szélsők, nem midig támogatták őket. Sokszor a bekkek mögé lemaradtak. Máskor vigyázzanak erre és nézzék át mindenkor a helyzetet.

Az ellenfél a vége felé már védelemre szorult. Az előimaradt egynéhány csatár csak egy egy eredménytelen lefutással kisérleteztek. A csapat legjobb embere Szilágyi, melette Sajkovics tünt ki. Bogdán már nem a régi. Varró volt válogatott kapustól is többet vártunk.

Csapatunak csatarsorából Kisferenc tünt ki gyors lefutásaival bár sokszor egyedül maradt. Kaimár csatárnak is jó, Berényi fejlődik, Kerekes Gergely bekpár szokot jó volt. Soltisnak tréning nem ártana, hogy biztosabban tudná kezében tartani a labdát.

Gólok közül Palusek 2-ől, Kaimár 2-ől és Furmincz 1-et rugtak. Boros megfelelt.

JAK — Krivaja 3:3 (1:0)

Barátságos. Biró: Szegedinszki.

Délutáni esőtől kissé sikos pályán gyenge érdeklődés mellett játszott a két csapat. A Jak játékosai meglehetős fölényeskedéssel keszitték Krivaját, ami majdnem megbosszulta magát. Krivaja minden játékosa szivvel-lélekkel küzdött, nem rajtuk multott, hogy nem kerültek ki győztesként

Újságcikk 1934. 07. 02-án

Küzdelem a Fernbach-labdáért

A napokban klubköri találkozó volt Topolán, hogy a Fernbach Baba által adományozott 75 cm. kerületü ezüst footballabdáért játszandó mérkőzések szabályait megbeszéljék A Staram.ravica részéről Csoszics Ljubomir alelnök, a bajmoki AK részéről Valter Jovan ügyv. elnök, és Mojzes László titkár, a Triglav részéről Jovanovics Petar, a Jak részéről Vukelics Milán és Held Jásó jelentek meg.

Az ülésen serlegbizottságot választottak, melynek elnöke Held jásó titkára Vukelics Milán lett.

A csapatok két fordulós bajnoki rendszer szerint játszanak és 5.0 Din. költség megtérítést kapnak Az őszi forduló sorsolása a következő:

Augusztus 15. JAK—BAK 30-án Triglav BAK Szeptember 3-án BAK — Krivaja és Triglav—JAK 10 én Krivaja—Triglav Október 29-én JAK—Krivaja

Az előállók a pályaválasztók

Újságcikk 1934. 08. 06-án

BAČKA TOPOLAI JÁRÁSI UJSÁG

A b. topolai járás sport hirei.

JAK — Novisadi AK

Barátságos. Biró Szegedinszki.

Kezdés után a Nak a meglepő lefutás után kaput lő, majd Soltis egy biztos gólnak látszó lövést véd. Ezután a Jak is magára talál és a 15 ik percben egy lendületes szép támadás eredménye képen Palusek II a Nak hálójába védhetetlen gólt lő. Kezdés után a Nak egyenliteni igyekszik, ami a 20 ik percben sikerül is neki amikor a jól kidolgozótt labdát egyik Nak csatár 3 méterről a Jak hálójába guritja A Nakot fölvillanyozza az eredmény de további szép fair játékát egyenlőre nem koronázza siker, mert a 23 ik és a 31 percben a topolai kapus a biztos gólnak hitt lövéseiket is védi.

Ezután a topolai csapat ideje következik melynek eredményeképen a 36 ik percben Kist szöktetik aki a kifutó kapus előtt védhetetlen gólt lő (1:2) A topolai drukkerek már—már Jak győzelemben reménykednek, azonban a Nak szivós kemény küzdelem után egyiépésről lőtt gólai egyenlit a 43 ik percben. Az I. felidő eredménye után nyilvánvaló, hogy a mérkőzést a csapatok alkalmassága fogja eldönteni.

A II. félidőben a 20 ik perctől kezdve Nak fölény, ugy hogy a Jak kapu állando ostrom alatt áll, a szivos védelem azonmindent ment. Ezután Jak támadás következik miközben a hatsor tulságosan előre megy közben a Nak jobszélsője lefut és bead; tiszta helyzet a Jak kapuja előtt, ugy hogy öt méterről a 28 percben Iovi a jobb összekötő a Nak 3 ik gólját. Az ofszeid izü gól után a topolai csapat visszaesik. Különösen a halfsoron mutatkozik a kifáradás ami nem is csoda hiszen a halfsor volt az mely eddig ugy a védelemet mint a csatársort eredményesen támogatta. A Nak ezt látva meg inkább fokozta a tempót és a 30 ik percben ujabb gólt ér el, ami ellen a közönség mind ofszeid gól ellen tiltakozik.

A topolai csatárok közben helyet cserélnek ami csak ront a helyzeten. A Nak további élenk játék után a 37 ik percben tiszta helyzetből ujabb szép gólt ér el melyei beállitja az eredményt.

A topolai csapat dicseretére legyen mondva, hogy az egész I.-ső és a II-ik felidő 30 percéig teljesen egyenrangu ellenfele volt a jóhirü noviszadi bajnok csapatnak.

Sz M T C — J A K

Biró: Kulundzsics.

Kezdés után kapkodó játék mely után az SzMTC diktálja a rendkivül gyors iramot, mely azonban egyenlőre eredménytelen A 20-ik percben büntető Jak ellen. 20 méterről lőtt iroda Soltis kezéből esik a hálóba (1:0) Utána a topolai kapu heves ostrom alatt áll miközben Soltis számos nehéz „labdát fog annál csodálatosabb hogy a 30 ik percben ismét nagy távolságról lőtt labdat ejt a hálóba (2:0). Ezután 10 percig SzMTC fölény mely után Jak támadás következik és a 41-ik percben Haraszti 40 méterről régen látott büntetőt rug felsőfa alatt lecsapódó labdát a kapus kiejti és Palusek I. a hálóba vágja (2:1)

A II. félidő 8 ik percében a kapus

Újságcikk 1934. 07. 18-án

nad Dimitrijević, háznagyok: Szenti Mara és Lusztig Mara, gazdasági előadó: Kislinder István, intéző: Pfeiffer Maksz-Maxi, edző: Beer Károly. Megválasztották az igazgatói bizottság, a felügyelőbizottság tagjait és a pályafelügyelőt is.

1934. február 11-én a JAK nagyszámú közönség részvételével sikeres álarcosbálat tartott,. A JAK bálja volt az idei topolyai szezon legszebb és legsikerültebb bálja – írta a Bačka Topola és Vidéke 1933. február 18-ai számában.

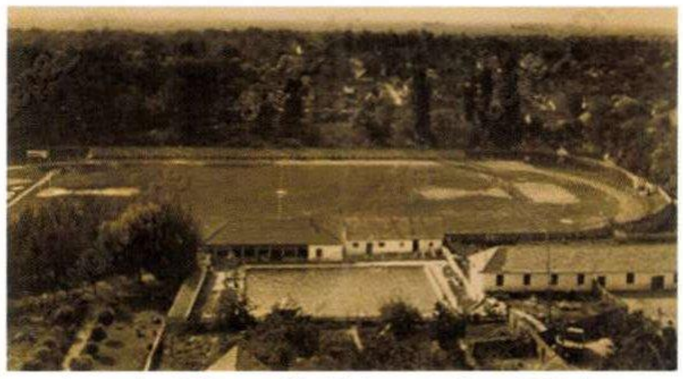

A topolyai Vénusz fürdő és a stadion 1934-ben

Labdarúgó-mérkőzések Topolyán, 1934-ben:

- *1934. február 4.: JAK Topola– Krivaja Szt. Moravica (barátságos) 6:1 (4:0)*
- *1934. március 4. JAK Topola – Hajduk Subotica (barátságos) 2:0 (1:0)*
- *1934. április 1.JAK Topola – SMTC Subotica (barátságos, húsvéti revűmecs) 4:1*
- *JAK I/B Topola – Tivar Szabadka (ifjúsági előmérkőzés) 1:9*
- *1934. április 2.: JAK Topola (kombinált) - Zrinszki Subotica (barátságos) 0:1 (0:1)*
- *1934. április 8. JAK Topola - Feketicsi SK (bajnoki) 2:0 (1:0)*
- *JAK I/B Topola - Tivar Szabadka (ifjúsági előmérkőzés) 3:1 (2:1)*
- *1934. április15. JAK Topola - SAND Subotica (barátságos) 5:2 (1:0)*
- *JAK I/B Topola - Tivar Szabadka (ifjúsági előmérkőzés) 1:3 (1:1)*
- *1934. április 29. JAK Topola - Crvenkai SK (bajnoki) 6:3 (3:2)*
- *1934. május 17. JAK Topola - BAK Bajmok (barátságos) 4:3 (3:2)*
- *1934. május 28. JAK Topola - Juda Makkabi (barátságos) 0:7 (0:5)*
- *Régi TSC - Tisztviselők (barátságos, old boy előmérkőzés) 6:2 (3:2)*
- *1934. június 3. JAK Topola - Krivaja Szt. Moravica (barátságos) 4:1 (1:1)*
- *1934. június 17.JAK Topola -Triglav Csantavir (Fernbach Baba Ezüstlabda-kupa)*
- *3:2 (2:1)*
- *1934. szeptember 2. JAK Topola – Hajduk Kúla (bajnoki) 1:1 (0:0)*
- *1934. szeptember 23. JAK Topola – Krivaja Szt. Moravica (bajnoki) 1:2 (1:1)*

A JAK vidéki mérkőzései1934-ben:

Verbász, 1934. március 25. Verbászi SC – JAK Topola (bajnoki) 1:0 (0:0)

Hódság, 1934. május 14. OSC Odzsaci – JAK Topola (barátságos) 6:0 (1:0)

Cservenka, 1934. június 3. Cservenkai SC – JAK Topola (barátságos) 5:1 (3:0)

Bajmok, 1934. június 24. BAK Bajmok – JAK Topola (barátságos) 3:1 (2:0)

Csantavir,1934. szeptember 17. Triglav Csantavir – JAK Topola (barátságos) 2:1 (1:0)

1933/34. Közép-bácskai csoport – végleges táblázat

Verbász SC	*10*	*8*	*0*	*2*	*25:8 16*
Dulcis Verbász	*10*	*6*	*2*	*2*	*33:12 14*
JAK Topola	***10***	***5***	***1***	***4***	***31:20 11***
Crvenkai SK	*10*	*5*	*0*	*5*	*29:28 10*
Feketicsi SK	*10*	*3*	*0*	*7*	*13:49 6*
Krivaja Szt. Moravica	*10*	*1*	*1*	*8*	*11:25 3*

1934-ben a JAK csapatában játszottak: Kalmár, Kisferenc, Tótharsányi, Palusek II., Czékus, Gergely, Hajnal, Heller, Berényi, Rajcsán, Rind, Makány, Turai, Kertész.

Az 1933/34. évi idény bajnokai: Tiszai csoport SZAK Zenta, Szabadkai csoport Bácska Szabadka, Dunai csoport Tri zvezda Apatin, Középbácskai csoport Vrbász SC. Ez a négy csapat vett részt a szabadkai slszövetség döntő mérkőzésein. A zentai SZAK lett a győztes.

1934 augusztusában a JNSZ igazgatói tanácsa megtárgyalta új alapszabály-tervezetét. Ebben előirányozta a becskereki és a szabadkai alszövetségek megszüntetését és csak a báni székhelyeken szándékozott felállítani alszövetséget. Ez ellen a vidéki alszövetségek erélyesen tiltakoztak, aminek eredményeként az addigi alszövetségek megmaradtak. Ezt követően a szabadkai alszövetség elkészítette új csoportbeosztását az 1934/35. évre.

Tiszai csoport, I. osztály

- *SZAK Zenta*
- *Gradjanski Sztáribecsej*
- *Plava zvezda Ada*
- *Slavija Szombor*
- *Obilić Nova Kanjizsa*
- *Molac Mohol*
- *Radnički SK Zenta*
- *Tiszai csoport, II. osztály*
- *Jugoslaven Szenta*
- *Merkur Szenta*
- *Graničar Gyála*
- *Napredna omladina Kanizsa*
- *Karađorđe Józseffalva*
- *Slavija Oroszlámos*
- *Jedinstvo Keresztúr*
- *Graničar Kanjizsa*
- *Jugoslaven Horgos*

Közép-bácskai csoport

- *Verbász SC*
- *Feketicsi SK*
- *JAK Topola*
- *Dulcis Verbász*
- *Krivaja Szt. Moravica*
- *Bajmoki AK*
- *Triglav Csantavér*
- *Hajduk Kúla*

Dunai csoport

- *OSC Odzsáci*
- *ZSAK Szombor*
- *Tri zvezda Apatin*
- *Szombori Sport*
- *Bezdáni SE*
- *Slavia Szombor*
- *Mileticsi SK*
- *Cservenkai SC*

1934. Fernbach Baba-serlegmérkőzés – végleges táblázat

- *1. Bajmoki AK*
- *2. Triglav Csantavir*
- ***3. JAK Topola***
- *4. Krivaja Szt. Moravica*

1934. november 18. a Bakay-vendéglő klubhelyiségben a JAK megtartotta közgyűlését. A napirend a rendkívüli választási közgyűlés előkészülete volt. Bizottságot neveztek ki, hogy az új elnökség tagjait illetően jelölőlistát készítsen. Tagjai: Kislinder István, Kiskároly István, Vígh Andor, Beer István és Győri István. A nagykertben (mai park), a Vénusz-fürdő melletti pálya építésének kérdése is napirendre került.

1934. november 21. A JAK rendkívüli közgyűlése Bénis Simon alelnök elnökletével. A lemondott vezetőség helyébe újat választottak – elnök: Ljubomir Ćosić, alelnök: Bénis István, I. titkár: Veselin Petrović, II. titkár: Vjekoslav Kvesić, pénztárosok: Vígh Andor és Mencsik József, ügyész: Gerovics József, orvos: dr. Vígh József, háznagy: Tilger Mihály, intéző: Pfeffer Maxi, gazdasági intéző: Kislinder István, ellenőrök: Ivan Lešić, Kiskároly Lajos és Beer Károly, választmányi tagok: Bénis Simon, Zsáki Elias, Dévics Nándor, Langhoff László, Ozren Mijatov, Pataki Antal, Győri István, Kihut Lajos, választmányi póttagok: Bizám Endre, Kovács Dora Mihály, Horváth József, Brasnyó István, Kiskároly Ferenc és Kiskároly Mihály. Az edző Ljubomir Čosić. Az új sportpálya ügyeinek építésére háromtagú bizottságot jelöltek ki: Ljubomir Ćosićot, Bénis Istvánt és Langhoff Lászlót. Valamennyien népszerű sportemberek voltak Topolyán, s miként az akkori sajtó fogalmazott: „... Topola sportkedvelő társadalma most ettől a bizottságtól várja a község zilált sportviszonyainak rendezését, amelyre annál is inkább sürőssen szükség van, mert az utolsó évek lefelé haladó tendenciójában a JAK elérte a legmélyebb pontot...

1935. február 3-án a szabadkai alszövetség megtartotta rendes évi közgyűlését, amelyen 67 egyesületből 59 képviseltette magát.

A JAK mérkőzései 1935-ben:

1935. április 2., Topolya: JAK Topola – Triglav (Csantavir) (bajnoki) 2:2 (2:1)

1935. július 12., Csantavér: Triglav (Csantavir) – JAK Topola (Fernbach Baba-kupa) 0:0

1934/35. Közép-bácskai csoport – végleges táblázat

1. Dulcis Verbász	*14*	*11*	*0*	*3*	*63:16*	*29*
2. Krivaja Szt. Moravica	*14*	*7*	*4*	*3*	*27:22*	*18*
3. Bajmoki AK	*14*	*7*	*2*	*5*	*26:22*	*16*
4. Verbász SC	*14*	*7*	*1*	*6*	*35:20*	*15*
5. Triglav Csantavir	*14*	*6*	*3*	*5*	*25:24*	*15*
6. Hajduk Kúla	*14*	*6*	*2*	*6*	*19:32*	*14*
7. JAK Topola	***14***	***5***	***2***	***2***	***19:28***	***12***
8. Feketicsi SK	*14*	*0*	*0*	*14*	*3:58*	*0*

1935. Fernbach Baba-serlegmérkőzés - végleges táblázat

1. Krivaja Szt. Moravica	*6*	*4*	*0*	*2*	*15:16* *8*
2. Bajmoki AK	*6*	*2*	*2*	*2*	*13:10* *6*
3. Triglav Csantavir	*6*	*2*	*2*	*2*	*12:11* *6*
4. JAK Topola	***6***	***1***	***2***	***3***	***10:13*** ***4***

1935. szeptember 29. Topolyán a JAK bajnoki mérkőzésen 4:0-ra legyőzte örök riválisát, a csantavéri Triglavot. Góllövők: Czékus, Heller, Rind és Miholjevi

A mérkőzést nagy számú közönség előtt játszották. Csantavérről kocsikkal is jöttek szurkolók csapatuk buzdítására, s voltak, akik gyalog tették meg az utat.

Az 1935/36. évi bajnoki idényre a szabadkai alszövetség igazgatói tanácsa ismét megváltoztatta az addigi beosztást az alábbi csapatbesorolással:

Szabadkai alszövetség, I. osztály

- *SZAK Szenta*
- *Tri zvezda Apatin*
- *Hódsági SK*
- *Bezdáni SK*
- *Zombori SE AK Krivaja Szt. Moravica*
- *Gradjanski St. Becsej*
- *SK Dulcis Verbász*

Szabadkai alszövetség, Tisza menti csoport, I/A osztály

- *Mohol SK*
- *Verbász SK*
- *SK Slavija Becsej*

- *Jugoslavén SK Szenta*
- *JAK Topola*
- *ASK Plava zvezda Ada*
- *AK Triglav Csantavér*
- *SK Obilić Nova Kanjizsa*

Tisza menti csoport, I/B osztály

- *Radnički SK Szenta*
- *Graničar St. Kanizsa*
- *Jugoslaven SK Horgos*
- *Slavija Oroszlámos*
- *Jedinstvo Keresztúr*
- *Merkur Zenta*
- *Graničar Gyála*

Közép-bácskai csoport

- *ZSAK Szombor*
- *Szombori AK*
- *Szombori Slavija*
- *Sziváci SK*
- *Crvenkai SK*
- *Kúlai Hajduk*
- *Kúlai JSK*
- *Bajmoki AK*

1935/36. Tiszai csoport, I/A osztály
Az őszi bajnokság befejezése után:

JAK Topola	***6***	***4***	***2***	***0***	***17:7 10***
Jugoslaven SK Szenta	*6*	*4*	*1*	*1*	*23:14 9*
ASK Plava zvezda Ada	*6*	*3*	*1*	*2*	*13:12 7*
SK Obilić Nova Kanjizsa	*6*	*2*	*1*	*3*	*8:11 5*
AK Triglav Csantavér	*6*	*2*	*1*	*3*	*9:13 5*
Molac SK Mohol	*6*	*1*	*2*	*3*	*13:18 4*
SK Slavija Becsej	*6*	*1*	*0*	*5*	*11:19 2*

A Verbász SK kilépett.

A JAK vidéki mérkőzései 1936-ban:

1936. március 13.: Csantavéren játszották le a Csantavéri AK – JAK bajnoki mérkőzést. A topolyaiak bizonyultak jobbnak, bár a hazaiak is jól játszottak, sőt két gólhelyzetet is kihagytak. A végeredmény 2:0 (0:0) a JAK javára. A győztes csapatból kitűnt: Czékus, Kerekes, Kalmár és Rind, a csantavériek közül jól játszott Patócs, Lipostyák, Oláh és László.

Mohol, 1936: Sloga (Mohol – JAK Topola (barátságos) 3:2

1935/36. Tiszai csoport, I/A osztály - végleges táblázat

- *1. Jugoslavén SK Szenta* *19 pont*
- ***2. JAK Topola*** ***17 pont***
- *3. ASK Plava zvezda Ada* *15 pont*
- *4. SK Slavija Becsej* *11 pont*
- *5. Molac SK Mohol* *9 pont*
- *6. SK Obilić Nova Kanjizsa* *7 pont*
- *7. AK Triglav Csantavir* *7 pont*

A Verbász SK kilépett.

Az 1935/1936. évi idényben az alszövetségbenn 66 klub állt fenn. A bajnokság végén az I/A és I/B bajnoka játszott az alszövetség bajnoki címéért.

„… Csütörtöki ülésén a szabadkai alszövetség igazgatótanácsa harmincnyolc egyesület játékjogát felfüggesztette, egyrész azért, mert tagdíjhátrálékban vannak, másrészt, mert büntetésekkel és a mérkőzések százalékos részesedésével tartoznak az alszövetségnek. A játékjog felfüggesztése hétfőn lép életbe és azonnal megszűnik, amint a felfüggesztett egyesület kifizeti tartozását." – olvasható a Napló 1936. augusztus 29-ei számában.

1936/37-ben a szabadkai alszövetség a futball válságos helyzetében nehezen boldogult. A csoportbeosztás nagyjából megmaradt az előző év szintjén. Gondot okozott, hogy a II. osztályban kevés volt a csapatlétszám. Ebben az idényben feljutott ugyan a csantaviri AK, de a szabadkai Konkordia és a Hajduk egyesülés előtt állt. Az új beosztás:

1936/37. Közép-bácskai csoport, I/B osztály

- *Dulcis Verbász*
- *AK Krivaja St. Moravica*
- *Hajduk Kúla*
- *Crvenkai SK*
- *OSC Odzsaci*
- *VSC Verbász*
- *Sziváci SK*
- ***JAK Topola***
- *JSK Kúla*

1936/37. Szabadkai alszövetség, II. osztály

- *Csantaviri AK*
- *Radnički Szabadka*
- *Privrednik, Szabadka*
- *TANK Szabadka*
- *Muzicsari Szabadka*
- *Konkordia Szabadka*
- *Hajduk Szabadka*

Sport.

Jak — Dulcis 4:4 (3:3)

Bajnoki mérközés. Biró: Sibalics

Vasárnap játszotta le esedékes bajnoki mérközét a topolai Jak a czukorgyári csapattal. Bár háromszor szerezte meg a topolai csapat a vezetés, a végén mégis 11-esből lött goólai tudta eldöntetlenné tenni a mérközést. A mérközésen Kalmár centerhalf volt a legjobb ember és állandóan előre dobta a csatársort, mely mint az eredmény is mutatja jól játszott és a támadásokat eredményel fejezte be. A közvetlen védelem kissé gyöngén szerepelt. Dulcis csapata végig nagy lelkesedéssel küzdött. Sibalics biró jó volt.

Feketicsi S. K. Topolán

Vasárnap d. u. 3 órakor mutatkozik be bajmoki mérközés keretében az ujdonsült Feketicsi S. K. Topolán. Az F. S. K. eddigi szereplése meglepetés volt az első osztályban ahol pontvesztesség nélkül áll az első helyen. Eddig VSC-ét Krivaját és a cservenkai SC-ét gyüjte maga alá hat pontal 9:5 goói aránnyal tartsa a vezető helyet A topolai Jak-nak jutott a feladat, hogy az FSC.-ét győzelmi sorozatában megállitsa s a feketicsi babérokat megtépázza, ami sikerülhet is ha a csapat, minden tagja szivvel és lélekkel megy a küzdelembe.

Újságcikk 1934. 10. 08-án

A b. topolai járás sport hirei.

Sloga (Palánka) — Jak, 3:3 (1:1)

A Jak nak mult vasárnap igen kellemes kirándulásban volt része. A kitünő formában levő bácskapalánkai Sloga látta vendégül. A mérközés igazán „barátságos" volt.

A játék elejétől végig élvezetes, lendületes és változatos volt s hogy a Jak nem ért el jobb eredményt szerencséjének köszönheti

A játékot a Jak kezdte és már is az ellenfél kapuja előtt volt, lött de a labdát ügyesen teszi ártalmatlanná a palánkai kapus. A továbbiak során mintha elfogultság tapasztalható mindkét részről, végre is a két centerhalf Kalmár és Woltner beleküdtek a játékba és ezzel a csatársorokat lendületbe hozták. A labda hol az egyik, hol a másik kapu előtt táncolt, de a védelmek helyükön voltak. A két kapus szenzációs védéseket mutattak be. A 35 percben a palánkai csatársornak egy ötletes kombinációval sikerült áttörni Topola védelmét Schmidt a lábára szervirozott labdat hálóba sodorja. A váratlan goól felvillanyozza a topolaiakat Palusek II. Hajnáltal cserélték helyet és igy a csatársor álandó heves támadásba ment át. Valósággal odaszögezte Palánkát kapujához. A szép kombinácrók után, a 35 percben Palusek I. révén megszületik a kiegyenlitő goól.

A második félidőben a játék iráma fokozódott. Palánka Kiespisz révén megszerezte ujra a vezetést de nem sokáig örülhetett neki, mert Kisferenc ügyesen fogja a jobszé beadását és egyenlit. Az erős iramu játék folyamán Gergely a tizenhatoson kissé megérintett egy játékost mire a biró 11-est itélt, melyet Mika goólá érvényesitett. Topola erősitette tempóját. Egy magas labda Woltner karját suroita a tizenhatoson belül. A biró 11-est itélt, melyet Palusek II. lőtt és és ki lett egyenlitve az eredmény. A csapatok most jöttek volna formába, de a biró a mecs végét jelezte. A közönség lelkes ovációba tört ki Éltették mindkét csapatott, csak azt sajnálták, hogy már vége. Lindenchmidt biró pártatlanul, nagy jóakarattal végezte nehéz feladatát. Egy - két kisseb hibát ugyan elkövetett, melyek közül egy érzékenyen érintette Topolát. Egy szabályos goólt, offszeid cimén nem itélt meg. A két 11-es szabályos, de tulszigoru itélet volt

A mérközés után a topolaiak megtekintették Ilok romantikus tájait ,majd a Kieszpiesz féle vendéglőbe vonultak, ahol tiszteletükre 80 teritékes bankett volt, mely a legszebb sportbarátság jegyében folyt le. A játékosok szivükben a legkellemesebb emlékekkel hagyták el Palánkát, kifejezve azon ohajukat hogy minél előbb viszontlássák egymást B. Topolán.

Újságcikk 1934. 07. 20-án

SPORT

B. Topola.

KRIVAJA-(Szt-Mor.) - JAK 2:1 (1:1)

Bajnoki.

Biró: Kujuncsics Albe

Az eldöntetlen félidő után Topolára mért vereség — előre is megállapitandó — teljesen reális volt, A JAK tizenegye csak az első félidőben rendelkezett annyi gőzzel, hogy a vendégcsapat törekvő játékát ellensulyozza, de a második félidőben teljesen összeomlott a hazai fiuk »magas iskolája« és amikor a 13. percben a Krivaja eléri a vezető és egyben a győztes gólt is, a JAK végleg elveszíti a talajt a lába alól és kapkodó, rendezetlen játékával csak a moravicai szálas legènységének segit Egy kinos lélek nélküli félóra után, csak az utolsó tiz percben talál magára némileg a hazai csapat, de a legerősebb ostrom is eredménytelen maradt a hátrahuzódott moravicai tizenegy elszánt védekezésén. A biró jó volt.

A J. A. K. rendkivüli közgyülése

a jelek szerint október 14-én lesz megtartva A rendkivüli küzgyülés lesz hivatva tisztázni az uj vezetőség kényes kérdése mellett az uj pálya kérdését is, amelyet a vöröskereszt (csendőrlaktanya) kertjében épitene fel a JAK.

A két fontos ügyre való tekintettel a rendkivüli közgyülés iránt a tagok között általános érdeklődés mutatkozik.

Újságcikk 1934. 09. 30-án

SPORT

A J.A.K közgyülése

A JAK november 18 i közgyülése iránt községszerte rendkivül nagy érdeklődés mutatkozik. A Bakay vendéglőben lévő klubbhelyiségben megtartandó rendkivüli közgyülésének ez alkalommal a vezetőség felfrissitésén kivül még a nagykerti pálya megépitésének kérdése ad jelentőséget. A legutolsó választmányi ülés öt tagu jelölő bizottsága — mint értesülünk — már elkészitette a rendkivüli közgyülés elé terjesztendő listát. A jelölő bizottság tagjai voltak Kislinder István, Kiskároly István Vigh Andor, Beer István és Győri István A rendkivüli közgyülés délután két órakor kezdődik.

A nagykerti pálya

mely a Vöröskereszt kertjében kapna elhelyezést olyképen, hogy nézők részére a nagykerti fák alatt jutna nagyszerü hely, a megvalósulás előtt áll. Az uj pálya igy nemcsak a község szivébe kerül, hanem közvetlen szomszédságot kapna a nagykerttel és a Vénusz fürdővel is mely utóbbinak büféje és nem kevésbé pompás fürdője Mijatov Milán tulajdonos érdekvállalkozó révén az uj pálya kiegészitő részei lesznek. A mindenkor nagyszerü konyhával és elsőrendü italokkal rendelkező Vénusz fürdő közvetlen közelsége mindenesetre nagy hatással lesz mérkőzési látogatókra arról nem is szólva hogy a nyári mérkőzéseket esetleg könnyü fürdőkabátban is végignézheti majd a közönség. A mindenképen előnyös társulás mind a JÁK nak, mind a Vénusz fürdő nek csak előnyére válhat a sportkedvelő közönség pedig máris alig várja a nagykerti pálya megnyitását.

Újságcikk 1934. 11. 18-án

1936/37. Közép-bácskai csoport – végleges táblázat

OSC Odzsac	*16*	*13*	*1*	*2*	*55:27*	*27*
Dulcis Vrbász	*16*	*13*	*0*	*3*	*72:24*	*26*
JSK Kúla	*15*	*7*	*2*	*6*	*33:30*	*16*
AK Krivaja St. Moravica	*16*	*7*	*2*	*7*	*36:35*	*16*
VSC Vrbász	*15*	*5*	*4*	*6*	*32:33*	*14*
JAK Topola	***15***	***5***	***1***	***9***	***29:51***	***11***
Crvenkai SK	*16*	*5*	*1*	*10*	*26:48*	*11*
Sziváci SK	*16*	*4*	*3*	*9*	*23:46*	*11*
Hajduk Kúla	*15*	*2*	*4*	*9*	*18:50*	*8*

Az 1937/38. évi idényre a szabadkai alszövetség új csoportbeosztást vezetett be.

1937/38. Szabadkai csoport, I/A osztály

- *Bácska Szabadka*
- *SZAND Szabadka*
- *ZsAK Szabadka*
- *Slavija Szabadka*
- *Szabadkai Sport Klub*
- *SzMTC Szabadka*
- *Zrinyszki Szabadka*

1937/38. Vidéki csoport, I/A osztály

- *Tri zvezda Apatin*
- *Szombori Sport*
- *Bajmoki AK*
- *SZAK Szenta*
- *Jugosloven Szenta*
- *OSK Odzsaci*
- *Dulcis Verbász*
- *Gradjanski St. Becsej*
- *Kúlai JSK*

1937/38. Közép-bácskai csoport, I/B osztály

- *AK Krivaja St. Moravica*
- *JSK Kúla*
- *Crvenkai SK*
- ***JAK Topola***
- *Sziváci SK*
- *Csantaviri AK*
- *Hajduk, Kúla*
- *Gradjanski Verbász*

1937/38. Tiszai csoport, I/B osztály

- *Slavija St. Becsej*
- *Bácsföldvári AK*
- *Obilić Nova Kanizsa*
- *Nova Kanizsa*
- *Merkur Szenta*
- *Radni*
- *ki SK Szenta*
- *Adai SK*
- *Sloga St. Kanizsa*

1937/38. Dunai csoport, I/B osztály

- *Bezdáni SE*
- *ZSAK Szombor*
- *Szvetozarmiliticsi SK*
- *Szloga Stanisics*
- *Csonoplyai SK*
- *Szombori AK*
- *Szrpszkomiliticsi SK*

1937. augusztus 19-én nagy esőben, gyér közönség előtt Topolyán barátságos mérkőzést játszott a JAK és a Csantaviri AK. Az állóképesebb csantaviriek kerültek ki győztesként, 4:3 (2:2)-ra győztek.

1937. szeptember 26-án Csantavéren bajnoki mérkőzést játszott a Csantaviri AK a topolyai JAK-al. A találkozó megtekintésére sokan elmentek Topolyáról. A csantavéri csapat nagy csalódást okozott. Lélektelenül küzdött, a csatársor nem tudott veszélyes gólhelyzetet teremteni. A topolyai csapat sem játszott jól. Góljait inkább Vida kapus hibáinak köszönhette, mint kidolgozott akcióinak. A végeredmény: Csantavéri AK – JAK Topola 0:3 (0:2).

A JAK mérkőzései1938-ban:

Csantavér, 1938. március 25. Csantaviri AK – JAK Topola (barátságos) 5:2 (2:0)

Topolya, 1938. május 1. JAK Topola – Csantaviri AK (bajnoki) 7:2 (2:1)

1937/38. Közép-bácskai csoport, I/B osztály végleges táblázat

Crvenkai SK	*12*	*11*	*0*	*1*	*49:21*	*22*
VSC Verbász	*12*	*10*	*1*	*1*	*41:10*	*21*
JAK Topola	***13***	***9***	***1***	***3***	***48:21***	***19***
AK Krivaja St. Moravica	*12*	*6*	*0*	*6*	*36:19*	*12*
Hajduk Kúla	*13*	*4*	*3*	*6*	*25:36*	*11*
Csantaviri AK	*12*	*4*	*0*	*8*	*30:23*	*8*
Sziváci SK	*11*	*1*	*1*	*9*	*8:50*	*3*
Gradjanski Verbász	*13*	*1*	*0*	*12*	*11:62*	*2*

Az elmaradt mérkőzések ellenére a táblázat sorrendje végleges-nek tekinthető.

A szabadkai alszövetség vidéki bajnoka a Tri Zvezda (Apatin), a tiszai csoportban a St. Becseji Slavija, a dunai csoportban a Bezdáni SE.

A topolyai labdarúgás 1938-ban ünnepelte fennállásának 25. évfordulóját. A jubileum alkalmából felavatták az új sportpályát, emléklabdát, érmeket készítettek és meccset játszottak a liga válogatottjával.

Topolya, 1938. június 5. JAK Topolya – Járási válogatott 2:2 (1:1)

Sport.

Jak—Krivaja 3:0 (0.0)

Bajnoki mérközés. Biró Kujuncsics.

Nagy érdeklödéssel várt bajnoki mérközést a nagy szél ellenére is rekord számu közönség nézte végig. Sorsolásnál Krivajának kedvez a szerencse s a szél utáni kaput választja. Kezdés utáu Jak vezet támadást, azonban rövid idö mulva Krivaja kerekedik fölénybe s a szél segitségével csaknem negyedórán keresztül állandóan Jak térfelére tereli a játékot. Majd Jak csapatában Kalmár megy a centerhalf posztjára és lassan felnyomul Jak, Krivaja és a szél ellen fölénybe kerül, azonban egy hanc miatt, érvénytelenitett goólon kivül mást nem tud elérni. Az első félidöt általában a sok tacca dobás és csapkodások jellemzik, amelyhez hozzájárult a rendivüli erös szél.

A második félidöben a topolai csapat játszik széllel döntö fölénybe jut, veszélyesebbnél - veszélyessebb támadásokat vezet Krivaja szentélye ellen, goolt azonban a tömörülö moravicai védelemtöl csak nehezen tudnak elérni. A Krivaja ebben a félidöben csak védekezésre szoritkozik, a csatársorból csak a két szélsö maradt elöl s néha tarkitja a játékot egy - egy moravicai lefutás.

A Jak csapatából a védelem végzett emberfeletti munkát, különösen az első félidöben, amikor nem csak a moravicai játékosok, hanem a szél ellen is kellett dolgozniok. A második félidöben már a két bekk könnyen verte vissza a moravicai támadó kisérleteit, még a halfsor a támadásoknál segédkezett. A csatársor szépen kombinált, azonban a lövésektöl idegenkedtek, nem voltak elég határozottak a goólhelyzetek kihasználásában. A Kalmár mint centerhalf jobb volt és a csapatnak is többet használt.

Krivaja minden egyes játékossa gyors és minden labdára startoló. A két bekk elsörangu teljesitményt nyujtott, gyors és pontos beavatkozásukkal sok goóltól mentették meg Krivaja kapuját. A halfsor szürkén mozgott és a második felidöben elveszett, még a csatársorban a jobb szélső volt a legjobb. A goólokat Palusek II. 2, Szenti I rugták.. A biró a második félidö közepéig jól vezette a mérközés, ekkor azonban egy vaskos hibát követett el, mert egy szabályos goólt nem itélt meg s a közönség ezért élénk fütty koncertet rendezett ellene, amiután hibát hibára halmozott.

Vasárnap Jak Novi-Vrbászon játszik Dulcissal bajnoki mérközést. A fiuknak szivvel és lélekkel kell belefeküdni a játékba hogy a saját othonában játszó Dulcis ellen — Jak hirnévhez méltó eredményt tudjanak elérni. —

Újságcikk 1934. 10. 12-én

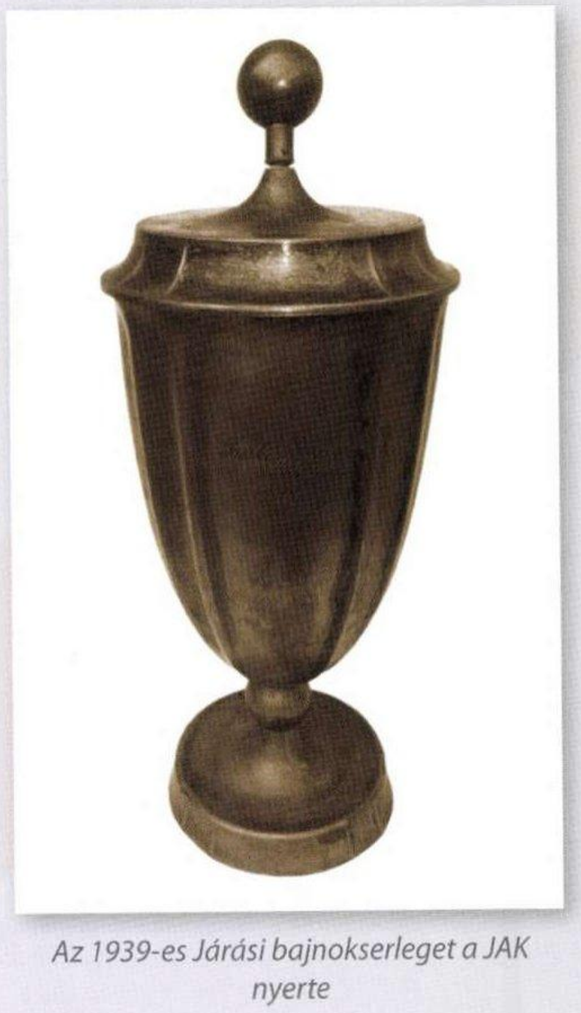

Az 1939-es Járási bajnokserleget a JAK nyerte

A legjobb és legkelemesebb szórakozóhely a

„VÉNUS“ STRANDFÜRDŐ

Emeletes tánc terasz, csúzda és vizihinta. Hideg és meleg ételek. Hüsitö ital különlegességek

Minden délután 4 órai kezdettel tánczene

Boros Károly jazz zenekara

vezetésével

Újságreklám - 1934.

A mérkőzés befejezését követően húzással döntötték el, ki kapja a jubileumi emlékérmet. A szerencse a járási válogatottnak kedvezett. A szűkszavú tudósításon kívül nincs más adat, amiből megtudható a játékosok neve, a gólövők, a nézők száma stb., de a JAK többi bajnoki mérkőzéseinek a menete sem.

Az 1920-as évektől, de főleg a 1930-as években Topolyán több ifjúsági „grund"-focicsapat volt Lóvásártér, Epres, Sándor, Vajhegy, Tabán, Szúnyogfalva, Szöllősor stb. néven. Egymás ellen tétre menő „bajnoki" mérkőzéseket vívtak a város legjobb csapata címéért. Sok fiatalnak a labdarúgás volt a kedvenc sportága. Egyeseknek ez adott alapot, hogy később sikert érjen el a labdarúgásban.

Az 1938/39. évi idényben a szabadkai alszövetség átszervezte a ligát, a bajnokság a következő ligákban folytatódott:

Szabadkai Labdarúgó-alszövetség, I. osztály
Szabadkai alszövetség – Vidék, I/A osztály:

- *Tiszai csoport*
- *Dunai csoport*
- *Közép-bácskai csoport*

Szabadkai alszövetség - Vidék, I/B osztály:

- *Szabadkai csoport*
- *Közép-bácskai csoport*
- *Tiszai csoport*
- *Dunai csoport*
- *Járási bajnokságok*

„… 1938. október 4. Csantavéren találkozott a két régi riválisa középbácskai csoport bajnoki fordulójának keretén belül. A derbimérkőzés rekordszámú közönség előtt zajlott le. Változatos, érdekes és végig izgalmas küzdelem után a mérkőzés végeredménye igazságos döntetlen 1:1 (1:1) lett. A bíró helyzete magaslatán volt. A topolyaiaknak ez az eredmény volt az őszi fordulóban az egyetlen döntetlen (a többit mind megnyerték), a csantaviriek pedig azzal büszkélkedhettek, hogy csak ők nem kaptak ki a Topolyától." - olvasható a korabeli újságtudósításban.

1939**. január 15-én a topolyai JAK Bakay Lajos vendéglőjének egyik termében, Ljubomir Čosić tanfelügyelő elnök vezetésével megtartotta évi közgyűlését. A Bačka Topola és Vidéke hetilap az eseményről a következő címmel cikkezett: „…* **A topolyai JAK évi mérlege; uj pálya, nincs adóság és az alszövetég 56 csapata közül az egyetlen amely eddig nem kapott ki…" „A közgyűlésre a vezetőség teljes számban, a tagok pedig igen sokan jelentek meg. A múlt év jegyzőkönyvének felolvasása után Čosić elnök tartotta meg a nagy kíváncsisággal várt beszámolóját. Az érdeklődésnek meg is volt az alapja, hiszen az elmúlt évben a topolyai sport minden tekintetben annyit fejlődött, mint egyébként az elmúlt 10 évben egyaránt. Čosić elnök kihangsúlyozta, hogy a topolyai sportolók régi álma teljesült: a városéli rossz, minősíthetetlen vásártéri pálya helyett a beltelki pálya valóság lett, ami pedig az egyesület mindenki legfájóbb problémáját illette; az adóságoktól is megszabadult a JAK, ami határozottan nem volt az utóbbi 10 évben. A pályára vonatkozóan beszámolt az elnök arról is, hogy a Vörös Keresztel sikerült tíz évi bérletre vonatkozólag igen kedvező szerződést kötni évi 700 dinár bérösszeg mellett. A község a [Nagykertből] tízméteres sávot engedett át a fedett nézőtér céljaira és ezmellett évente 2 ezer dináros segélyt szavazott meg. A társadalom is megmozdult a szép terv megsegítésére és a sporthölgyek gyűjtése (műkedvelő társaság)1250 dinárt erdményezett. A pályával tőszomszédos Vénusz strandfürdő tulajdonosa ugyancsak évi 2 ezer dinár bért fizet a pályán való elárúsításért és a büffé tartásért. A választások előtt Topolyán járt Raič Svetislav dunai bán is megértéssel volt a topolyai ifjúság sportolói törekvéseivel szemben és 5 ezer dinárt utalt ki ugyancsak a pályaépítés céljaira. Ha ehhez még hozzáadjuk, hogy Fodor Gellért a járás megválasztott képviselője is 2 ezer dinárt ajánlott fel a nemes célra, könnyű kiszámítani, hogy a nemes adományozások ellenére a befolyt összeg nem volt épp elegendő a kerek 33084 dinárba került új pálya létrehozására. A vezetőség agilitása, az egyébb nemes adakozások és a közületek segítő készségével azonban sikeresen elhárította az akadályokat az útból, és ma Topolyának sportpályája van! Nem lehet elmulasztani az elismerés megadását Bakay Lajos vendéglősnek sem, aki elsőnek sietett 10 ezer dináros hosszúlejáratú kölcsönével az építkezés elősegítésére. Az új pálya megépítési körüli munkálatok nehézégeit midennél jobban megmagyarázza az a tény, hogy a pályatest egy nagy részéről 90 centiméteres dombot kellett elhordani és a másik felén az ugyanilyen mértékű vizenyős részt betömetni.*

A JAK csapat teljesítményére legjelemzőbb, hogy az elmult idényben 31 adott góllal szemben csak 6 gólt kapott. A most őszkor megindult legújabb bajnoki idényben pedig a szabadkai alszövetség 56 csapata közül az egyetlen amely eddig nem szenvedett vereséget és csupán egy mérkőzése végződött eldöntetlenül. A rendkívüli nagyhatású beszéd után Nagy László pénztáros terjesztette elő jelentését, amelyből kitünt, hogy a pénztárban is van még némi készpénz és pedig 1252 dinár. A mérkőzések multévi összbejövetele közel 39 ezer dinár volt. A pénztári jelentés elhangzása után Pfeiffer Maxi felolvasta a felügyelő Bizottság jelentését , mely szerint a könyvelés és az elszámolások a legnagyobb rendben voltak és ezért indítványozták a vezetőség felmentvényének megszavazását. A felmentvény megadása előtt Tilger Mihály néhány szóval vázolta a volt vezetőség és elsősorban Čosić Ljubomir elnök érdemeit és kérte a közgyülést, hogy a felmentvény megszavazása előtt jegyzőkönyvi köszönetet szavazzon meg az elvégzett eredményes munka oroszlánrészének Čosić Ljubomir elnöknek. A közgyülés az indítványt egyhangúlag elfogadta és a felmentvényt megszavazta. A lelkes hangulatban ekkor Dobrijovič Vojislav községi hivatalnok állt fel és előterjesztette az új elnökség jelöltjeit. A jelenlévő tagság a jelölőlistát egyhangúlag, általános helyesléssel elfogadta és megválasztották a JAK új vezetőségét. Elnök: Čosić Ljubomir tanfelügyelő ügyvezető elnök: Dimitrijević Nenad magánhivatalnok, I. alelnök: Vadócz László géplakatos, II. alelnök: Dr. Frank Stjepan állatorvos, titkár: Rankov Lazar tanító, orvosok: Dr. Sijacsics Sándor és Dr. Popović Dragoljub, pénztárosok: Nagy László, Fontányi Imre és Szalma Lajos, háznagy: Tilger Mihály,

A zentai Jugoslaven és a topolyai JAK csapatai 1936. 03. 30-án

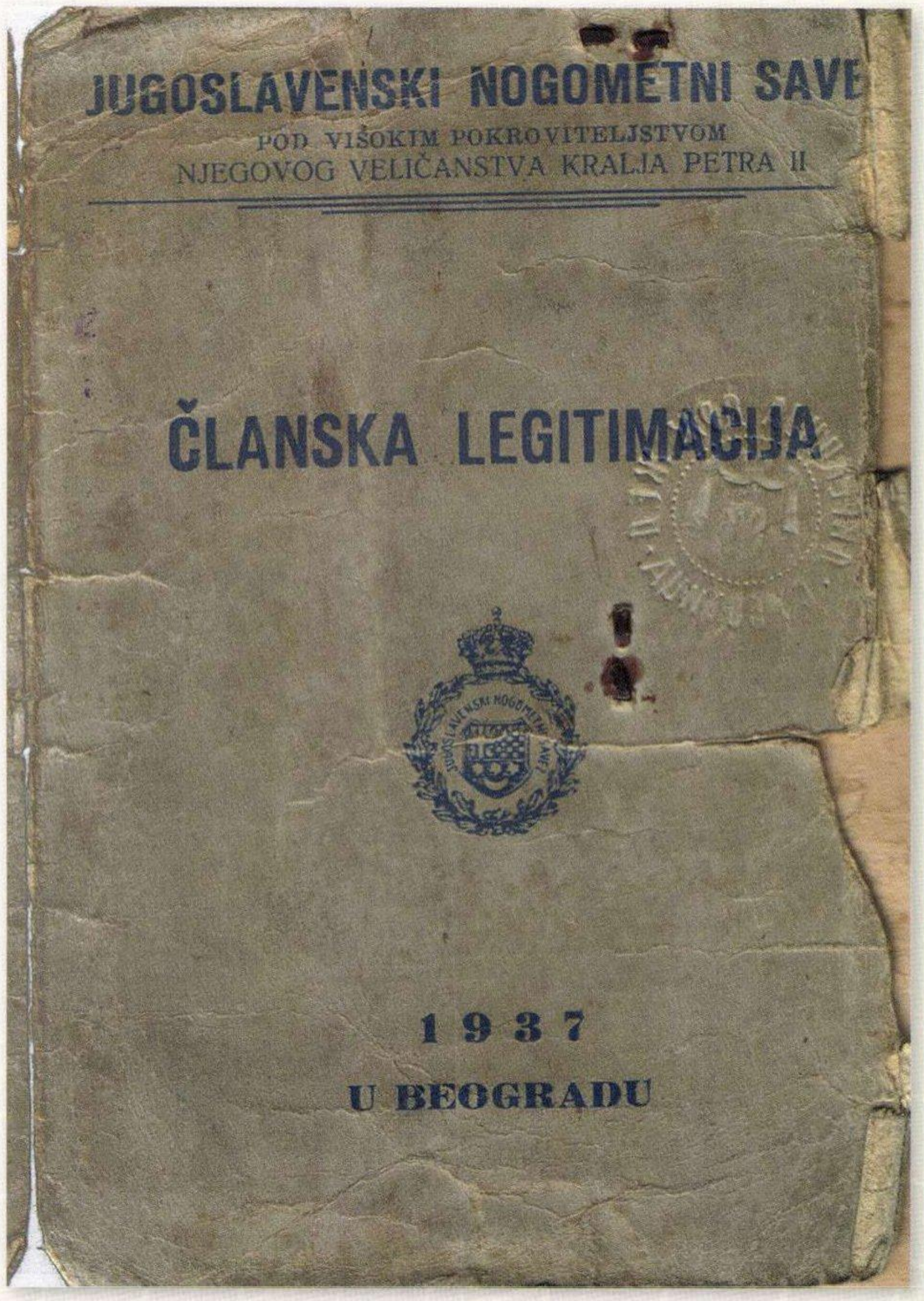

Jugoszláv Labdarugó Szövetség játékosigazolványa 1937-ben

A topolyai JAK csapata az 1938/39-es bajnokságban

1930-40 a JAK címlapja

1939-ben a topolyai JAK csapata

1938. Bácska és Bánát válogatottjai

A topolyai JAK csapata az 1938/39-as bajnokságban

ügyész: Dr. Müller Sándor, egyesületi gazda: Fontányi Imre, a fudbalszakosztály tagjai: Kovács Katona Ferenc, Beer Károly és Pfeiffer Maksz-Maxi, a választmány tagjai: Hrvacki Vladan adófőnök, Vígh József kereskedő, Held Jakab magánhivatalnok, Siska Mihály kereskedő, Pataky Antal kereskedő, Mihalek Antal trafikos, Blau Ferenc magánhivatalnok, Berger László kereskedő, Bogár János főgépész,

Mencsik József szobafestő, Kalmár Lajos kereskedő és Blicskó Pál kereskedő, a felügyelőbizottság tagjai: Kislinder Ferenc gazdálkodó és Vígh Andor magánhivatalnok, tiszteletbeli tagok: Mihálovics Béla kereskedő, Horváth Sándor részvénytársasági igazgató, Bénis István nyugdíjas, Vígh József kereskedő, Popović Slavko ügyvéd, Dr. Brandisz Kálmán, Lavirac Kosta vezető járásbíró, Tóth Antal részvénytársasági igazgató, Dr. Gernács József ügyvéd, Lusztig Zoltán dr. ügyvéd, Szepesi Jenő földbirtokos és Fodor Gellért a járás országgyűlési képviselője…"

1939. március 2-án Topolyán a hazai csapat (nagy hóban!) lejátszotta első mérkőzését a szegediek ellen: JAK – Szeged TE 0:7. A szokatlanul hideg időjárás ellenére a mérkőzést sokan megnézték.

Az alszövetség tavaszi bajnoksága 1939. április 16-tól június 4-éig tartott.

1938/39. Közép-bácskai csoport, I/B osztály végleges táblázat

•	***JAK Topola***	***12***	***9***	***1***	***2***	***57:14***	***19***
•	*Csantaviri AK*	*12*	*7*	*2*	*3*	*35:17*	*16*
•	*Krivaja St. Moravica*	*12*	*7*	*2*	*3*	*28:28*	*16*
•	*Hajduk Kúla*	*11*	*5*	*0*	*6*	*23:30*	*10*
•	*Gradjanski Verbász*	*12*	*3*	*2*	*7*	*16:32*	*8*
•	*VSC Verbász*	*10*	*3*	*1*	*6*	*23:29*	*7*
•	*Sziváci SK*	*11*	*2*	*0*	*9*	*7:39*	*4*

1939. Topolyai járási bajnokság

•	***JAK Topola***	***7***	***6***	***0***	***1***	***39:10***	***12***
•	*Csantaviri AK*	*8*	*6*	*0*	*2*	*31:15*	*12*
•	*Bela zvezda Maliigyos*	*7*	*4*	*0*	*3*	*18:23*	*8*
•	*Krivaja St. Moravica*	*7*	*2*	*0*	*5*	*11:33*	*4*
•	*Sparta Feketics*	*7*	*0*	*0*	*7*	*4:20*	*0*

Az 1930-as évek végén és az 1940-es évek elején a topolyai JAK csapatában játszottak: Csikós, Gergely József, Fulai, Czékus, Limbek Aurél, Langhof László, Palusek, Borsos Károly-Kese, Pffeifer Maxi, Kalmár Lajos, Tóth Jenő, Tóth Náci, Kalmár József, Guba, Csizmár, Lőrincz Lajos, Kerekes István, Szirtes, Heller Antal, Miholjević Nikola-Mošo, Hajnal Pál, Ripcó, Turai Ferenc, Benda, Barna, Demus Károly-Duci, Rind Lajos-Cufi, Bibić, Hulala Mihály, Tóth Jenő-Totyesz, Verbászi, Beer Károly, Szenti Imre-Potya és Klinghof István. Edző: Beer Károly.

Az 1939/40. évi idényre a szabadkai alszövetség igazgatói bizottsága elkészítette a vidéki csapatok új csoport- és csapatbeosztását.

Szabadkai alszövetség – Vidék, I/A osztály

- *Dulcis N. Verbász*
- *JSK Kúla*
- *OSC Odzsaci*
- ***JAK Topola***
- *Jugoszloven Szenta*
- *Slavija Sz. Becsej*
- *Szentai AK*
- *Apatini SK*
- *Bezdáni SE*
- *Szombori Sport*
- *Gragyanszki Sz. Becsej*

Szabadkai alszövetség - I. Tiszai csoport

- *Bácskogradistei AK*
- *Adai SK*
- *Radnički Ada*
- *Radnički Szenta*
- *Merkur Szenta*
- *Obilić Noviknezsevác*
- *Sloga St. Kanizsa*
- *Jedinstvo Krstur*
- *Sloga Mohol*

Szabadkai alszövetség - I. Közép-bácskai csoport

- *VSC Verbász*
- *Krivaja*
- *Hajduk Kúla*
- *Crvenkai SK*
- *Csantavéri AK*
- *Gradjanski Verbász*
- *Bela zvezda Maliigyos*
- *Sziváci SK*
- *Szrbobráni SK*

I. Dunai csoport

- *Szombori AK*
- *ZSAK Szombor*
- *Szrpszkomileticsi SK*
- *Bajmoki AK*
- *Sloga Sztanisics*
- *Csonoplyai SK*
- *Kudeljar*

Szabadkai alszövetség – II. osztály

- *Sloga Subotica*
- *Radnički Subotica*
- *TANK Subotica*
- *Jugoslavija Subotica*

AZ 1920-1940-ES ÉVEK KIEMELKEDŐ JÁTÉKOSAI

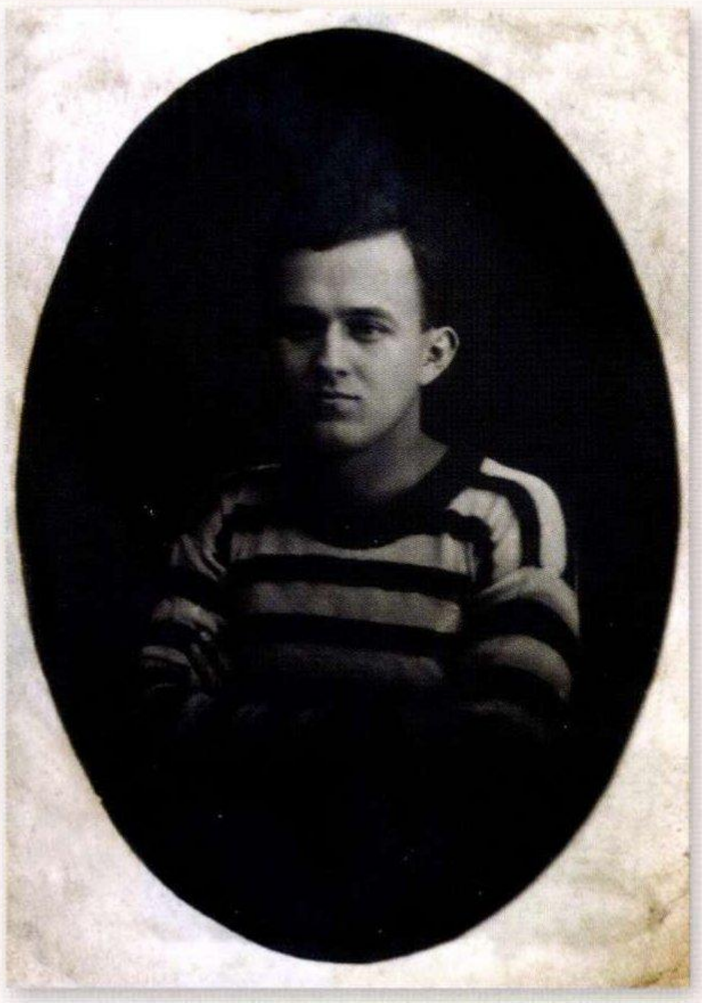

1922-24. Kiskároly Lajos

Borsos Károly-Kese az 1920-as évek végén

Kalmár Jenő az 1930-40. években

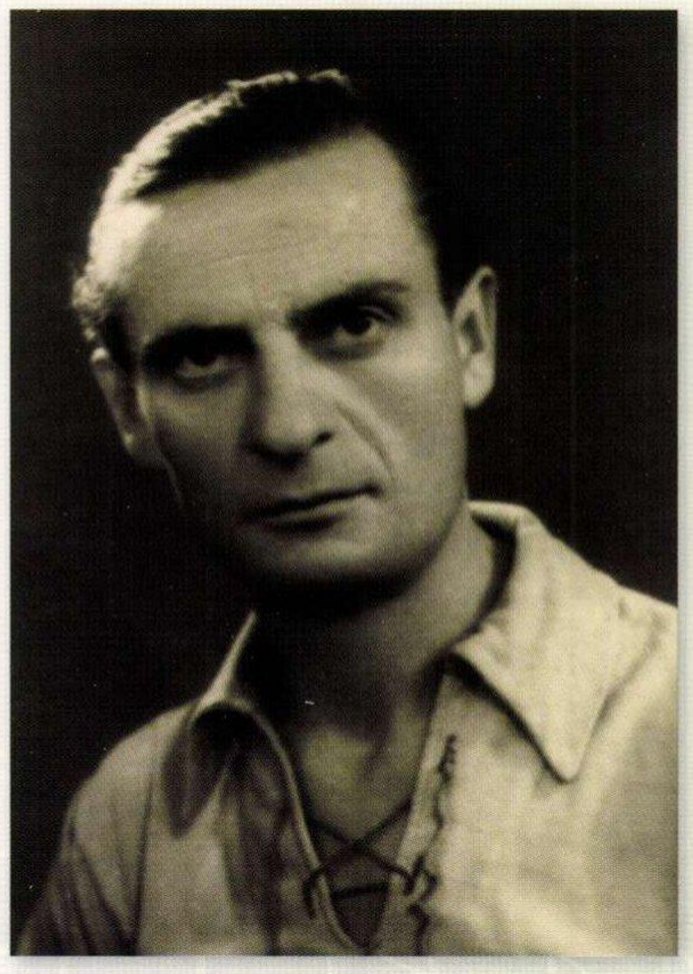

Rind Lajos-Cufi az 1930-40. években

Szabadkai alszövetség – II. Tiszai csoport

- *Jugoslavija Horgos*
- *Borac Martonos*
- *Slavija B. Arangyelovó*
- *Graničar Gyála*

Szabadkai alszövetség – II. Közép-bácskai csoport

- *Spárta Feketics*
- *TAND Torzsa*
- *Ruszin Ruszki Krsztur*
- *Vatrogasna Omladina Szekics*

II. Dunai csoport

- *Radnički Szombor*
- *Krnyajai SK*
- *Dunav*
- *Elektro SK*
- *Rigyicai SK*

1939/40. Szabadkai alszövetség, I. osztály végleges sorrend

- *Dulcis N. Verbász*
- *OSC Odzsaci*
- *Szentai AK*
- *Gragyanszki Sz. Becsej*
- ***JAK Topola***
- *Jugoszloven Szenta*
- *Slavija Sz. Becsej*
- *JSK Kúla*
- *Apatini SK*
- *Bezdáni SE*
- *Szombori Sport*

„… Az európai háború által okozott bizonytalanság alól a labdarúgás hívei sem tudták magukat kivonni, éppen ezért a szabadkai alszövetség multévi sport-mérlege alaposan passzív. A bajnoki rendszer most van átcsoportosítás alatt" – írja a Napló 1940. július 8-i száma.

Az 1940/41. évi idényre a szabadkai alszövetség az alábbi ligabeosztást hagyta jóvá:

Szabadkai alszövetség, I. osztály

- *SZAND Szabadka*
- *Bohémia Szabadka*
- *Zrinyszki Szabadka*
- *Szabadkai Sport Klub*
- *SzMTC Szabadka*
- *Radnički Szabadka*
- *Bunyevac Szabadka*
- *Dulcis N. Verbász*
- ***JAK Topola***
- *Csantavéri AK*
- *VSC Verbász*

Szabadkai alszövetség – Tiszai csoport, I/A osztály

- *Jugoszloven Szenta*
- *Szentai AK*
- *Radnički Szenta*
- *Gragyanszki Sz. Becsej*
- *Slavija*
- *Bacskogradistei AK*
- *Jedinstvo Krsztur*
- *Adai SK*

A többi egyesületet földrajzi fekvése szerint másodosztályba sorolták be.

Az 1920-1940-es évek kiemelkedő játékosai

1940. augusztus 27. Topolyán a JAK 3:1 (2:1) arányban bajnoki mérkőzésen nyert az örök riválisa, a Csantavéri AK ellen – írta a Napló 1940. szeptember 2-án.

1940/41. Szabbvetség, I. osztály
Az őszi bajnokság befejezése után:

Dulcis N. Verbász	*10*	*10*	*0*	*0*	*72:6*	*20*
Csantavéri AK	*10*	*6*	*2*	*2*	*36:18*	*14*
SZAND Szabadka	*10*	*6*	*2*	*2*	*26:15*	*14*
JAK Topola	***10***	***6***	***1***	***3***	***25:30***	***13***
Bohémia Szabadka	*10*	*5*	*1*	*4*	*25:19*	*11*
SzMTC Szabadka	*10*	*4*	*1*	*5*	*21:19*	*9*
Szabadkai Sport Klub	*10*	*4*	*1*	*5*	*17:16*	*9*
VSC Verbász	*10*	*4*	*0*	*6*	*19:25*	*8*
Radnički Szabadka	*10*	*2*	*0*	*8*	*11:39*	*4*
Bunyevac Szabadka	*10*	*1*	*2*	*7*	*8:41*	*4*
Zrinyszki Szabadka	*10*	*2*	*0*	*8*	*13:46*	*4*

1941. január 12. a JAK megtartotta rendes évi tisztújító közgyűlését. A távol levő Ljubomir Čosić elnök helyett Langhof László alelnök elnökölt. A tisztikar jelentésének meghallgatása és elfogadása után megválasztották az új elnökséget. Elnök: Ljubomir Č**osić járási tanfelü**gyelő, alelnökök: Langhof László gyógyszerész és Vadócz László géplakatos, titkárok: Kerekes József tisztviselő és Held Jakab tisztviselő, pénztárosok: Nagy László kereskedő, Fontányi Mihály kereskedő és Fontányi Ferenc ke**res**kedő, gazdasági intéző: Mencsik József szobafestő, ügyész: dr. Müller Sándor ügyvéd, orvosok: dr. Sijacsics Sándor, dr. Puhalák László és dr. Dragoljub Popović, háznagy: Beck Ferenc fogtechnikus, ellenőrök: Kislinder István magánzó, Blau Ferenc tisztviselő és Mihalek Lajos trafikos, választmányi tagok: Grujics Gyula, Vígh Andor, Schneider Dániel, Beer Károly, Biszkó Pál, Bognár János, Kiskároly Ferenc, Lőrik Péter, Ács Ferenc, Szűcs János és Szokolay Lajos, választmányi póttagok: Kaufmann Ernő, Palusek Béla és Kalmár Lajos.

1941. január végén a verbászi VSC váratlanul bejelentette feloszlását. A szabadkai alszövetség intézőbizottsága 1941. február 4-i ülésén a VSC minden bajnoki labdarúgó-mérkőzésének eredményét megsemmisítette. Határozatot hozott, hogy a bajnokság tavaszi folytatása a szabadkai alszövetség I. osztályában március 2-án kezdődik. A VSC eredményeinek megsemmisítése után a táblázat:

1940/41. Szabadkai alszövetség, I. osztály
őszi végső táblázat

•	*Dulcis N. Verbász*	*9*	*9*	*0*	*0*	*20:5*	*18*
•	*SZAND Szabadka*	*9*	*6*	*2*	*1*	*25:12*	*14*
•	*Csantavéri AK*	*9*	*5*	*2*	*2*	*35:18*	*12*
•	*Bohémia Szabadka*	*9*	*5*	*1*	*3*	*23:16*	*11*
•	***JAK Topola***	***9***	***5***	***1***	***3***	***20:27***	***11***
•	*Szabadkai Sport Klub*	*9*	*3*	*1*	*5*	*14:15*	*7*
•	*SzMTC Szabadka*	*9*	*3*	*1*	*5*	*15:20*	*7*
•	*Radnički Szabadka*	*9*	*2*	*0*	*7*	*10:34*	*4*
•	*Bunyevac Szabadka*	*9*	*1*	*2*	*6*	*8:37*	*4*
•	*10. Zrinyszki Szabadka*	*9*	*1*	*0*	*8*	*12:46*	*2*

1941. március 2-án megkezdődött a tavaszi bajnokság. Négy forduló után, 1941. március 27-én a táblázat:

1940/41. Szabadkai alszövetség, I. osztály
tavaszi bajnokság

•	*Dulcis N. Verbász*	*13*	*13*	*0*	*0*	*92:7*	*26*
•	*SZAND Szabadka*	*13*	*8*	*3*	*2*	*33:16*	*19*
•	*Csantavéri AK*	*13*	*6*	*3*	*4*	*38:66*	*15*
•	*Bohémia Szabadka*	*13*	*6*	*3*	*4*	*29:24*	*15*
•	***JAK Topola***	***12***	***7***	***1***	***4***	***29:34***	***15***
•	*Szabadkai Sport Klub*	*13*	*5*	*2*	*6*	*21:20*	*12*
•	*SzMTC Szabadka*	*11*	*3*	*2*	*6*	*16:22*	*8*
•	*Zrinyszki Szabadka*	*13*	*2*	*2*	*9*	*18:52*	*6*
•	*Bunyevac Szabadka*	*12*	*2*	*2*	*8*	*12:46*	*6*
•	*Radnički Szabadka*	*13*	*2*	*0*	*11*	*13:54*	*4*

A háborús események következményeként az 1941. április 6-ra tervezett Csantavéri AK – JAK Topola I. osztályú bajnoki mérkőzésre nem került sor. A labdarúgó-bajnokság minden szinten félbeszakadt.

LABDARÚGÁS A II. VILÁGHÁBORÚ ALATT 1941-1944.

1941. április 11. Bácskába bevonult a magyar királyi hadsereg. Az eddig működő társadalmi és sportegyesületek gyökeres változásokon mentek keresztül, ennek következtében megváltozott a sportegyesületek neve is. A Radnički SK-ból Bocskai SK lett, a Jugoslaven SK elnevezésűek működését a magyar királyi katonai közigazgatás betiltotta, a Sokolt, mint szláv nacionalista irányzatú egyesületek további működését sem engedélyezte. Politikai nyomásra az egyesületek vezetőségét, de az addigi versenyrendszert is minden sportágban, így a labdarúgásban is étszervezték. A topolyai JAK ismét a **Topolyai Sport Club (TSC)** nevet vette fel.

1941. május 4. A topolyai TSC a helybeli helyőrség válogatott csapatával lejátszotta első mérkőzését, amelyen szép számban jelent meg a közönség. Annak ellenére, hogy a honvéd csapat és a TSC az utóbbi időben nem tarthatott edzéseket, a találkozó szép küzdelmet hozott. A helyőrség válogatottjában több I. osztályú játékos szerepelt, de látszott az edzés hiánya és a nem összeszokottság. A pályára lépő játékosokat a zenekar a Rákóczi indulóval fogadta. A két csapat felállása: Helyőrség: Kocsis, Pap, Benedek, Hajdú, Csejtei, Faragó, Páldeák, Boros, Kocka, Labádi, Juhász, TSC Topolya: Csábrádi János, Kerekes István, Guba Lajos, Ripcó József, Kalmár József, Kalmár Jenő, Fenyvesi László, Cékus József, Lőrinc Lajos, Rind Lajos-Cufi, Tóth Jenő, Benda Pál. A végeredmény 6:4 (3:1) volt a TSC javára.

1941. május 14.: A tűzoltók laktanyájának udvarán mintegy száz ifjú jelenlétében megalakult a Topolyai Levente Egyesület.

1941. május 18. A topolyai TSC a Csantavéri AK csapatával barátságos labdarúgó- mérkőzést játszott. Az eredmény 3:0 a topolyaiak javára.

1941. május 25. Csantavéren került sor a Csantavéri AK és a topolyai TSC visszavágó labdarúgó-mérkőzésére. A két riválisösszecsapása nagy érdeklődést váltott ki. Mindkét csapat átszervezett csapattal lépett pályára. A küzdelemből a vendéglátó került ki győztesként, 2:1 (1:0) volt a végeredmény a csantavériek javára.

A Magyar Labdarúgó Szövetség (MLSZ) 1941 júliusától megrendezte a délvidéki csapatok részére a Hazatérés Bajnokságot. A besorolást 1941. június 9-én tették közzé. Az egyesületek a csoportokon belül egyfordulós, pontért és gólarányra játszottak, és a következő beosztást kapták:

I. CSOPORT
- *Szabadkai Vasutasok Atlétika Klubja*
- *Magyarkanizsai Sport Egylet*
- *Szabadkai Atlétikai Klub*
- *Szabadkai Torna Club*
- *Délvidéki Kereskedők Atlétikai Footbal Clubja*
- *Szabadkai Munkás Testedző Egyesület*

II. CSOPORT
- *Bácska Szabadkai Atlétika Klub*
- *Csantavéri Atlétika Klub*
- *Zentai Atlétikai Klub*
- *Szabadkai Atlétika Footbal Club*
- *Szabadkai Sport Egylet*
- *Szabadkai Törekvés Sport Klub*

III. CSOPORT
- *Bezdáni Sport Egylet*
- *Apatini Sport Egylet*
- *Bajmoki Atlétikai Klub*
- *Zombori Sport Egylet*
- *Zombori Munkás Testgyakorló Egylet*
- *Zombori Torna Kör*

IV. CSOPORT
- *Kulai Atletikai Football Klub*
- *Dulcis Sport Egylet Ujverbász*
- *Topolyai Sport Club*
- *Bocskay Sport Klub Kishegyes*
- *Bácsfeketehegyi Torna Egylet*
- *Bocskay Atlétikai Klub Óbecse*

V. CSOPORT
- *Bácsföldvári Atlétikai Klub*

Szlovák Atlétikai Klub Petrőc
Duna Sport Klub Újvidék
Törekvés Sport Klub Újvidék
Újvidéki Vasutasok Atlétikai Klubja
Újvidéki Footbal Club
Újvidéki Atlétikai Klub
Temerini Torna Club

A Hazatérés Bajnokság csoportküzdelmeit 1941. június 15-től július 27-ig játszották. A Topolyai Sport Club a negyedik csoportban játszott.

IV. csoport

Dulcis Sport Egylet Újverbász	*5*	*4*	*1*	*0*	*29:8 9*
Bocskay Atlétikai Klub Óbecse	*5*	*3*	*2*	*0*	*22:8 8*
Topolyai Sport Club	***5***	***1***	***2***	***2***	***10:15 4***
Bocskay Sport Klub Kishegyes	*5*	*1*	*2*	*2*	*10:15 4*
Kúlai Atletikai Football Klub	*5*	*1*	*1*	*3*	*7:17 3*
Bácsfeketehegyi Torna Egylet	*5*	*1*	*0*	*4*	*7:36 2*

1940-ben Topolya belvárosa

1941. Topolyai képeslap

1941. a topolyai TSC csapata: Kerekes József vezető, Mikes, Szűcs József, Kertész József, Thúri József, Varró Ferenc, Guba Imre, Kertész József, Csőke Gyula, Szatmári Imre, Sulyok Zoltán, Kiss Sándor, háttérben: Francia István, Becskei Sándor

1941/42 a TSC csapata: Kerekes István vezető, Csőke Gyula,Vojnits Loko, Kovács Pál, Ozorák Péter, Varró Ferenc, Szatmári Károly, Balázs Károly, Brindza Ferenc, Sulyok Zoltán, Balázs Miklós, Hajnal Jenő-Loka

1942/43. a topolyai TSC és a budapesti Amatőr csapatai

1941. Langhoff László a TSC elnöke

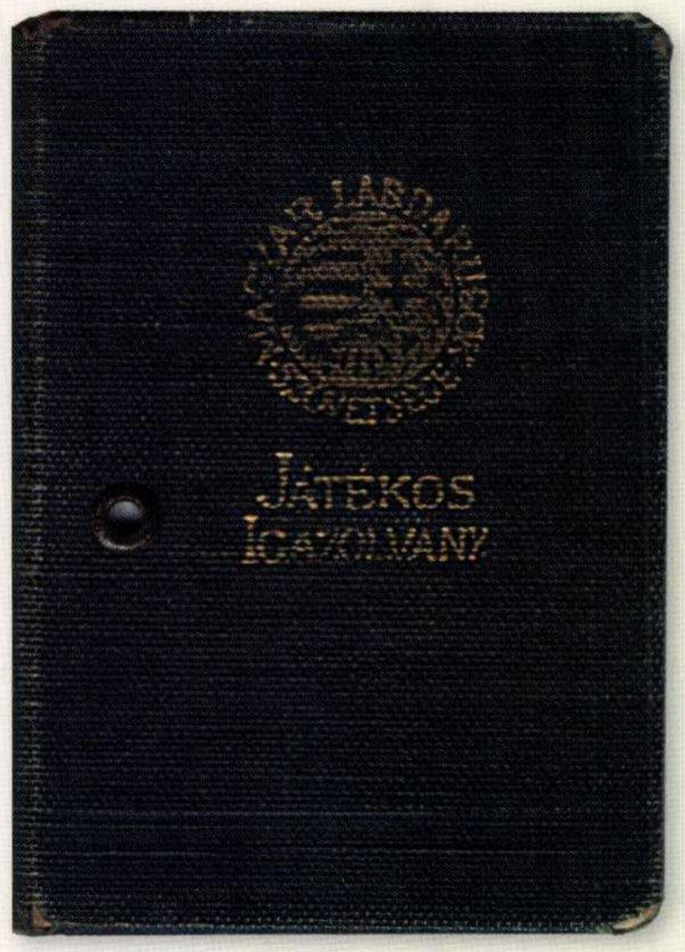

1941-44 MLSZ játékosigazolvány

1941 junius 11 HIRLAP

SPORT

Öt csoportban játszák le a „Hazatérés Bajnokság"-ot

A délvidéki bajnoki mérkőzések vasárnap kezdődnek

A szabadkai labdarugó konferencián, amelyet néhány héttel ezelőtt tartottak meg, a délvidéki egyesületek többségének az volt a véleménye, hogy a »Hazatérés Bajnokság«-nak a beosztását területi alapon végezzék el és a mérkőzéseket földrajzi fekvés szerint csoportokban játsszák le. *A délvidéki egyesületek kívánságát az MLSz teljes mértékben honorálta* és hétfőn összeállították a csoportokat, hogy a »Hazatérés Bajnokság« mérkőzéseit mielőbb megkezdhessék. *Az MLSz öt csoportot állitott fel.* Négy csoportba hat-hat egyesület és egy csoportba nyolc egyesület került A mérkőzéseket öt hét alatt kell lebonyolitani. A Hazatérés Bajnokság eredményei nem befolyásolják az MLSz-t abban a munkában, amikor az NB-be való beosztást készíti el. A Hazatérés Bajnokságra ugyanis csak harminckét csapat jelentkezett és az MLSz reméli, hogy az őszi évad megkezdéséig ez a szám lényegesen emelkedni fog annál is inkább, mert sok egyesület nem tudta még megszerezni a működési engedélyt. Utólag még befutott a szabadkai Törekvés és a Sziváci SE jelentkezése is, ezeket azonban, miután a csoportbeosztás már kész volt, az MLSz nem vette figyelembe. A Magyar Labdarugók Szövetsége ugy intézkedett, hogy a Hazatérés Bajnokságot már vasárnap (junius 15-ikén) meg kell kezdeni. A csoportbeosztás a következő:

I. csoport: Szabadkai Vasutas AK, Szabadkai AK, Szabadkai TC, Délvidéki Kereskedők AK, Szabadkai MTE, Magyarkanizsai SC.

II. csoport: Bácska, Csantavéri AK, Zentai AK, ASC, Szabadkai AFC, Szabadkai Sport Egylet.

III. csoport: Bezdáni SE, Apatini SC, Bajmoki AK, Zombori Sport Egylet, Zombori MTE, Zombori TK.

IV. csoport: Kulai AFC, Kishegyesi Bocskay, Bácsfeketehegyi SC, Óbecsei Bocskay, Bácstopolyai SC, Dulcisz

V. csoport: Bácsföldvári AC, Petrőczi Szlovák, Duna, Törekvés, Vasutas, UFC, UAC (Ujvidék), Temerini TC.

1941. 06. 11. ujságcikk

Csoportonkénti győztesek: a Szabadkai Vasutas AK, Zentai Atlétikai Klub, Bezdáni Sport Egylet, Dulcis Sport Egylet Újverbász, Újvidéki Atlétikai Klub. Ezek kerültek be az új csoportosításban játszó Nemzeti Bajnokságba, mint a délvidéki csapatok legjobbjai.

1941. augusztus 10. Szabadkán értekezletet tartottak a labdarúgó-szakemberek az Arany Bárány Szálloda különtermében. Az MLSZ részéről részt vett dr. Gidófalvy Pál elnök. Itt határozták meg a csoportokban szereplő egyesületek végső beosztását az 1941/42. évi labdarúgó-bajnokságban. Az Újvidéki AC az NB I-be kapott beosztást. A Nemzeti Bajnokság II. Zrínyi-csoportjába (a mai NB II. szintje) a következők szerepeltek: a pécsi DVAC, a szombathelyi Haladás VSC, a győri Egyetértés, a szabadkai Vasutas AK, a szabadkai Pénzügyi TSC, az újverbászi CSE, a bezdáni SE, a zentai ZAK, a szombathelyi FC, a tokodi USC, a szabadkai Sport Club, a soproni FAC, a soproni VSE és az Érsekújvári SE Cikta. Az újvidéki alosztály I. osztályába a következő csapatokat osztották be: zentai ZAK II., zentai Bocskai SK, újvidéki FC, kishegyesi Bocskai SK, újverbászi CSE II., bácspetrőci SK II., újvidéki Törekvés, bácskossuthfalvai SC, Újvidéki AC II., Temerini TC és Adai SK. Az újvidéki csoport I. osztályából az év végén két csapat esett ki, és kettő került be az NB III. csoportjába. A Nemzeti Bajnokság III. Alföldi csoportjába került: Bácska Szabadkai AC, TSC Topolya, Óbecsei Bocskai, Kúlai AFC, újvidéki Vasutas AK. A topolyai TSC csapatában a következő játékosok szerepeltek: Otterbein Károly, Csábrádi János, Kerekes István, Guba, Czékus, Fenyvesi László-Csuberda, Ripcó, Kazinczi Ferenc, Balázs Károly, Balázs Miklós, Polyvás, Gergely József, Kalmár József-Jenő, Szirtes Imre, Tóth Jenő, Hajnal Jenő-Joka, Demus Károly-Duci, Lőrincz Lajos-Suprinc, Rind Lajos-Cufi, Palusek Ferenc, Benda János és Mészáros.

Az 1941-1944-es nemzeti labdarúgó-bajnokságokon a „délvidéki" csapatok elért helyezése:

1941/42. Nemzeti Bajnokság
1. osztály

Weisz Manfréd FC Csepel	*30*	*21*	*6*	*6*	*92:49*	*48*
Újpest FC	*30*	*18*	*8*	*4*	*95:42*	*44*
Szolnoki MÁV	*30*	*18*	*5*	*7*	*89:49*	*41*
Szeged AK	*30*	*15*	*10*	*5*	*95:51*	*40*
Nagyvárad AC	*30*	*14*	*8*	*8*	*81:52*	*36*
Ferencvárosi FC	*30*	*15*	*5*	*10*	*124:69*	*35*
Gamma FC	*30*	*15*	*2*	*13*	*72:67*	*32*
Diósgyőri MÁVAG	*30*	*10*	*9*	*11*	*72:68*	*29*
Salgótarjáni Bányász TC	*30*	*10*	*9*	*11*	*67:77*	*29*
Elektromos FC	*30*	*10*	*7*	*13*	*63:60*	*27*
Kispest AC	*30*	*12*	*3*	*15*	*67:89*	*27*
Újvidéki AC	***30***	***10***	***5***	***15***	***47:86***	***25***
Kolozsvári AC	*30*	*8*	*6*	*16*	*51:78*	*22*
Lampart FC	*30*	*8*	*3*	*19*	*48:93*	*19*
Tisza Szegedi VSE	*30*	*5*	*3*	*22*	*42:113*	*13*
Budapesti MÁVAG	*30*	*4*	*5*	*21*	*35:97*	*13*

1941/42. Nemzeti Bajnokság
II. Zrínyi csoport

Szombathelyi Haladás VSE	*26*	*17*	*5*	*4*	*94:42*	*39*
Szombathelyi FC	*26*	*18*	*3*	*5*	*81:45*	*39*
Soproni VSE	*26*	*16*	*5*	*5*	*84:49*	*37*
Egyetértés TO	*26*	*17*	*2*	*7*	*108:39*	*36*
Érsekújvári SE-Cikta	*26*	*15*	*4*	*7*	*68:47*	*34*
Pécsi DVAC	*26*	*12*	*6*	*8*	*71:52*	*30*
Tokodi ÜSC	*26*	*14*	*1*	*11*	*82:58*	*29*
PénzügyiTSC	*26*	*10*	*7*	*9*	*59:50*	*27*
Soproni FAC	*26*	*10*	*5*	*11*	*66:64*	*27*
Szabadkai Vasutas AK	***26***	***9***	***5***	***12***	***69:56***	***23***
Zentai AK	***26***	***6***	***4***	***16***	***50:97***	***16***
Újverbászi CSE	***26***	***6***	***3***	***17***	***42:86***	***15***
Bezdáni SE	***26***	***3***	***4***	***19***	***38:110***	***10***
Szabadkai Sport	***26***	***1***	***2***	***23***	***15:132***	***4***

1941/42. Nemzeti Bajnokság
III. Alföldi csoport

WMTK (WMFC II.)	*30*	*28*	*2*	*0*	*159:24*	*58*
Makói Vasutas SE	*30*	*20*	*2*	*8*	*119:56*	*42*
Magyar Pamut SC	*30*	*18*	*4*	*8*	*107:50*	*40*
Óbecsei Bocskai	***30***	***15***	***6***	***9***	***73:41***	***36***
Békéscsabai Törekvés	*30*	*13*	*5*	*12*	*71:70*	*31*
Topolyai Sport Club	***30***	***11***	***8***	***11***	***61:64***	***30***
Szegedi TK	*30*	*12*	*5*	*13*	*65:75*	*29*
Szegedi Egyetemi AC	*30*	*12*	*3*	*14*	*74:82*	*27*
Hódmezővésérhelyi TVE	*30*	*12*	*3*	*15*	*53:93*	*27*
Csabai AK	*30*	*10*	*6*	*14*	*62:85*	*26*
Kecskeméti AC	*30*	*7*	*9*	*14*	*51:71*	*23*
Újvidéki Vasutas AK	***30***	***8***	***6***	***15***	***63:96***	***22***
Bácska Szabadkai AC	***30***	***8***	***6***	***16***	***61:103***	***22***
MOVE Ceglédi TSE	*30*	*10*	*2*	*18*	*44:80*	*22*
Kúlai AFC	***30***	***9***	***4***	***17***	***48:70***	***22***
Szentesi TE	*30*	*8*	*5*	*17*	*52:103*	*21*

1941/42. Nemzeti Bajnokság Szabadkai alosztály:

- *Bajai TISE*
- ***Szabadkai AK***
- *Bácsalmási MOVE*
- ***Bajmoki AK***
- ***SZAFC***
- ***Zombori TK***

1943. Topolyai képeslap

- *Kiskunhalasi AC*
- ***Csantavéri AK***
- ***SZMTE***
- *Kalocsai SC*
- ***Bácskossuthfalvi SC***
- *Soltvadkerti TURUL*
- *Kiskunhalasi MOVE*
- *Jánohalmi SE*

1942. február 15. A Topolyai TSC megtartotta évi közgyűlését. A jelentés elfogadása után új vezetőséget választottak. Díszelnökök: dr. Katona István főszolgabíró, Sándor Albert főjegyző, Geyer Herich földbirtokos és Pummer Sándor közjegyző, elnök: Langhoff László gyógyszerész, társelnök: dr. Simon János szolgabíró, alelnökök: Vadóc László és Bognár János, ügyvezető elnök: Schneider Dániel, főtitkár: Kerekes József, helyettes titkár: Benda János, intéző: Rind Ferenc, helyettes intéző: Szűcs János, pénztárosok: Juhász Lajos, Fontányi Ferenc és Fontányi Mihály, ügyész: dr. Klinkó István, gazdasági intéző: Mencsik József helyettes: Lőrik Péter, háznagy: Turcsányi András, ellenőrök: Tóth Péter, Szokolai Lajos és Mihalek Lajos, számvizsgálók: Kovács Sz. István, Limbek Elemér és Kislinder István, számvizsgáló póttagok: Kiskároly Mihály és Baráth Mihály, orvosok: dr. Puhalák László és dr. Szabó Dömötör, választmányi tagok: ifj. Kiskároly János, Kiskároly Sándor, Berényi Mátyás, Vén András, Bodnár György, dr. Csepregi Imre, Dukai Károly, Győri Mátyás, Győri Pál, Herbatin Kálmán, Kiskároly Ferenc, Lőrinc István, Mezey Dénes, dr. Mészöly Dénes, ifj. Mikuska Mihály, Pelle Károly és Palusek Béla. Az egyesület, melynek 124 nyilvántartott tagja volt, a TSC helyett a Topolyai Sport Egylet (TSE) nevet vette fel.

1942-ben a TSE csapatában játszottak: Csőke Gyula, Vojnits Loko, Kovács Pál, Ozorák Péter, Varró Ferenc, Szatmári Károly, Balázs Károly, Brindza Ferenc, Sulyok Zoltán, Balázs Miklós, Hajnal Jenő-Joka, Demus Károly-Duci, Kazinczy Ferenc, Lőrincz Lajos-Suprinc, Rind Lajos-Cufi, Palusek Ferenc.

1942-ben az MLSZ a labdarúgósport fellendítése érdekében ifjúsági edzőtáborokat létesített az alföldi kerületben, amelyet 42 sportszervezetet tartott nyilván.

1942. végén a háborús évek egyre nagyobb viszontagságai és nehézségei a sportéletben is kifejezésre jutottak. Az MLSZ emiatt többször új csoportbeosztást dolgozott ki.

1942/43. Nemzeti Bajnokság 1.osztály

Weisz Manfréd FC Csepel	*30*	*21*	*3*	*6*	*90:51*	*45*
Nagyvárad AC	*30*	*19*	*4*	*7*	*85:49*	*42*
Ferencvárosi FC	*30*	*15*	*6*	*9*	*84:51*	*36*
Gamma FC	*30*	*12*	*12*	*6*	*67:49*	*36*
Salgótarjáni Bányász TC	*30*	*13*	*8*	*9*	*75:66*	*34*
Vasas SC	*0*	*14*	*5*	*11*	*64:49*	*33*
Újpest FC	*30*	*13*	*7*	*10*	*77:70*	*33*
Szolnoki MÁV	*30*	*13*	*6*	*11*	*71:53*	*32*
Kispest AC	*30*	*10*	*6*	*14*	*55:63*	*26*
Kolozsvári AC	*30*	*11*	*4*	*15*	*60:70*	*26*
Újvidéki AC	***30***	***10***	***6***	***14***	***52:63***	***26***
Diósgyőri MÁVAG	*30*	*9*	*8*	*13*	*54:78*	*26*
Elektromos FC	*30*	*10*	*5*	*15*	*63:54*	*25*
Szombathelyi Haladás VSE	*30*	*8*	*7*	*15*	*60:92*	*23*
Szeged AK	*30*	*8*	*3*	*19*	*60:115*	*19*
Törekvés	*30*	*6*	*6*	*18*	*42:86*	*18*

1942/43. Nemzeti Bajnokság Zrínyi csoport

Szegedi Vasutas SE	*26*	*18*	*7*	*1*	*56:21*	*43*
Kaposvári RAC	*26*	*15*	*5*	*6*	*61:32*	*35*
Kábelgyár SC	*26*	*14*	*5*	*7*	*61:42*	*33*
Szabadkai Vasutas AK	***26***	***13***	***3***	***10***	***68:50***	***29***
Makói VSE	*26*	*13*	*3*	*10*	*65:44*	*29*
Óbecsei Bocskai	***26***	***13***	***2***	***11***	***42:47***	***28***
Topolyai Sport Egylet	***26***	***13***	***1***	***12***	***38:54***	***27***
Pécsi DVAC	*26*	*9*	*7*	*10*	*46:51*	*25*
Újverbászi GSE	***26***	***10***	***4***	***12***	***49:67***	***24***
Hódmezővésérhelyi TVE	*26*	*8*	*8*	*10*	*42:64*	*24*
Zentai AK	***26***	***10***	***3***	***13***	***44:63***	***23***
Szegedi TK	*26*	*10*	*1*	*15*	*47:63*	*21*

A Szegedi Egyetemi AC visszalépett.

1942/43. Nemzeti Bajnokság Szabadka I. osztály

- ***SzAFC***
- *KAC*
- *Törekvés*
- ***Zentai Bocskay***
- *KLSE*
- ***SzTC***
- ***Csantavéri AK***
- ***Bácskossuthfalvi SC***
- ***Magyarkanizsai SE***

Az 1943/44. évi idényre az MLSZ ismét új körzetet jelölt ki. A bajnokság a következő csoportosításokban zajlott le: NB I., NB II., NB III., I. osztály északi csoport, I. osztály déli csoport, II. osztály szabadkai csoport és II. osztály Duna melléki csoport.

1943. január 10. Topolyán, a Wéber-vendéglő kistemében a TSC megtartotta rendes évi közgyülését A hatóság képviseletében Bodor István szolgabíró jelent meg. A Hiszek egy… elhangzása

után ifj. Kiskároly János, az egyesület ügyvezető elnöke nyitotta meg a közgyűlést, majd Benda János olvasta fel titkári jelentését, amelyből kitűnt, hogy az egyesületnek 324 (!) tagja van. Az első labdarúgócsapat 40 mérkőzést játszott, 26 bajnokit (57:68 gólaránnyal) és 12 barátságost (42:24). A topolyai I/b csapat 15 mérkőzésen lépett pályára, gólaránya 68:17. A jelentések elhangzása után felmentették az addigi vezetőség tagjait és új vezetőséget választottak – díszelnökök: dr. Falcione Árpád országgyűlési képviselő, Langhoff László gyógyszerész, Felbach Gyula földbirtokos, Geyer Herich földbirtokos, Pummer Sándor kir. közjegyző és dr. Katona István főszolgabíró, elnök: dr. Mészöly Dénes ügyvéd, alelnökök: Dukai Károly és ifj. Mikuska Mihály, ügyvezető elnök: ifj. Kiskároly János, titkárok: Benda János és Herbatin Kálmán, intézők: Wéber János, Rind Ferenc és Szűcs János, pénztárosok: Nagy Géza, Fontányi Ferenc és Fontányi Mihály, ügyész: dr. Klinkó István, gazdasági intéző: Ménesi József, háznagy: Győri Mátyás, ellenőrök: Szokolai Lajos, Kiskároly Sándor, Mihalek Lajos és Bliszkó Pál, számvizsgálók: Mezey Dénes, Kiskároly Mihály és Szathmári István, számvizsgáló póttagok: Baráth Mihály, Nagy Bertalan és Sípos Ernő, orvosok: dr. Puhalák László és dr. Szabó Dömötör, választmányi tagok: Ács Ferenc, Csifcsák Imre, Juhász Lajos, Láng Zoltán, Kiskovács Péter, Reitter Gyula, Juhász Gábor, Vadóc László, Bodnár György, Berényi Mátyás, Kerekes József, Szokolai András, Palusek Béla, Tóth József, Schneider Dániel, Szabó Imre, Punyi János, vitéz Tóth Péter, Juhász András, dr. Nagy Imre, Krevenka Ferenc és Rál Frigyes, póttagok: Szalma József, Kalmár Lajos, Fekete János, Palusek Ferenc és Kiskároly Ferenc.

1943/44. Nemzeti Bajnokság I. osztály

Nagyvárad AC	*30*	*24*	*1*	*5*	*78:36*	*49*
Ferencvárosi FC	*30*	*16*	*4*	*10*	*71:46*	*36*
Kolzsvári AC	*30*	*15*	*6*	*9*	*54:45*	*36*
Gamma FC	*30*	*14*	*7*	*9*	*53:40*	*35*
Újpest FC	*30*	*13*	*7*	*10*	*92:59*	*33*
Újvidéki AC	***30***	***12***	***7***	***11***	***68:58***	***31***
Salgótarjáni Bányász TC	*30*	*13*	*4*	*13*	*71:60*	*30*
Szolnoki MÁV	*30*	*13*	*4*	*13*	*59:58*	*30*
Weisz Manfréd FC Csepel	*30*	*12*	*5*	*13*	*63:66*	*29*
Kispest AC	*30*	*11*	*6*	*13*	*66:64*	*28*
Diósgyőri MÁVAG	*30*	*11*	*6*	*13*	*49:59*	*28*
Debrecen VSE	*30*	*10*	*8*	*12*	*48:70*	*28*
Kinizsi – Vasas	*30*	*8*	*11*	*11*	*54:61*	*27*
Tisza Szegedi VSE	*30*	*9*	*6*	*15*	*53:68*	*24*
Elektromos FC	*30*	*9*	*2*	*19*	*60:97*	*20*
BSzKRT	*30*	*4*	*8*	*18*	*50:102*	*16*

1943/44. Nemzeti Bajnokság II. osztály

Szegedi AK	*28*	*23*	*3*	*2*	*137:34*	*49*
Ganz TE	*28*	*20*	*3*	*5*	*75:38*	*43*
Zuglói Danuvia SE	*28*	*18*	*4*	*6*	*75:31*	*40*
Szabadkai Vasutas AK	***28***	***18***	***2***	***8***	***87:42***	***38***
OTE III. ker. (ÁMOTE)	*28*	*15*	*4*	*9*	*69:44*	*34*
Makói VSE	*28*	*15*	*2*	*11*	*60:49*	*32*
Fegyvergyár (Lampart)	*28*	*12*	*7*	*9*	*56:38*	*31*
Wekerletelepi SC	*28*	*10*	*6*	*12*	*58:47*	*26*
Zentai AK	***28***	***10***	***4***	***14***	***52:64***	***24***
Hódmezővésérhelyi TVE	*28*	*10*	*2*	*16*	*40:76*	*22*
Békéscsabai Törekvés SE	*28*	*8*	*2*	*18*	*44:83*	*18*
Újszegedi TC	*28*	*7*	*4*	*17*	*35:59*	*18*
Óbecsei Bocskai	***28***	***7***	***4***	***17***	***33:66***	***18***
Újverbászi CSE	***28***	***4***	***6***	***18***	***28:92***	***14***
Topolyai Sport Egyesület	***28***	***5***	***3***	***20***	***26:89***	***13***

1943/44 Nemzeti Bajnokság III. osztály

- *TISE MOVE Baja*
- *TSE Bácsalmás*
- ***Jánoshalmi SE***
- ***Bácska Szabadka***
- ***Bezdán SE***
- ***UAC II***
- ***Adai SC***
- ***MOVE TK Zombor***
- ***UVAK***
- ***Temerini TC***
- ***Zombori SE***
- ***Kulai AFC***
- ***Szabadkai AFC***
- ***Z. MÁV***

1943/44. Nemzeti Bajnokság – Északi csoport, I. osztály

- ***Zombori MTE***
- *Kiskúnhalasi MOVE*
- *Bajai MOVE*
- *Kiskúnhalasi AC*
- *Bajmoki AK*
- *Kiskőrösi MOVE*
- *Soltvadkert*
- *Kelebiai LSE*

1943/44. Nemzeti Bajnokság Déli csoport , I. osztály

- *KAC*
- *SzVAK II*
- *Törekvés*
- ***Zentai Bocskay***
- ***Csantavéri AK***

- *NMK MTE*
- ***Bácskossuthfalvi SC***
- *SzTC*
- ***Magyarkanizsai SE***

Az 1944/45. évi bajnoki idény 1944. augusztus elején kezdődött. Négy forduló után – a háborús események miatt – idő előtt befejeződött. Az I. osztály táblázata a félbeszakításkor, 1944. szeptember 17-én:

1944/45. Nemzeti Bajnokság
I. osztály

Szentlőrinci AC	*3*	*3*	*0*	*0*	*13:5*	*6*
Nagyvárad AC	*3*	*2*	*1*	*0*	*6:3*	*5*
Salgótarján	*4*	*2*	*1*	*1*	*7:5*	*5*
Gamma	*3*	*2*	*1*	*0*	*6:3*	*5*
Diósgyőri MÁVAG	*4*	*2*	*0*	*2*	*7:4*	*4*
Kolozsvár	*3*	*1*	*2*	*0*	*5:3*	*4*
Ferencváros	*3*	*1*	*1*	*1*	*7:3*	*3*
Szegedi AK	*4*	*1*	*1*	*2*	*8:7*	*3*
Kispest	*2*	*1*	*0*	*1*	*7:2*	*2*
Újpest	*1*	*1*	*0*	*0*	*3:2*	*2*
DVSC	*3*	*1*	*0*	*2*	*4:7*	*2*
Újvidék	***2***	***1***	***0***	***1***	***3:9***	***2***
Csepel	*1*	*0*	*1*	*0*	*1:1*	*1*
MÁVAG	*2*	*0*	*1*	*1*	*1:5*	*1*
Szolnoki MÁV	*3*	*0*	*0*	*3*	*4:12*	*0*
Ungvár	*3*	*0*	*0*	*3*	*3:13*	*0*

1945. a topolyai Jedinstvo SE kitűzője

1945/46 a topolyai Jedinstvo labdarúgó csapata

1945/46 a topolyai Jedinstvo labdarúgó csapata

1946.03.24. a zágrebi Metalac SD labdarúgó emlékszobra Topolyának

LABDARÚGÁS A II. VILÁGHÁBORÚ UTÁN, 1945–2013

1945. április 1. A *Vajdasági Népfelszabadító Bizottság (NB)* határozata értelmében megalakult a *Vajdasági Kezdeményező Bizottság,* amely a testnevelés és a sport felújítására volt hivatott. Elnöke Toša Jovanović volt. 1945. április 7-én kezdte meg hivatalosan a működését. Feladata volt, hogy kialakítsa és meghonosítsa Vajdaság szocialista tesnevelését és sportját. Már az első ülésen határozatot hoztak, hogy mindazokat a sport, szak- és alszövetséget, testnevelési szövetségeket, sportklubokat, egyesületeket és társaságokat feloszlatják, amelyek a II. világháború előtt és alatt működtek, valamint, Vajdaság felszabadítása után önállóan felújították szervezetüket és folytatták működésüket. A sportegyesületek vagyona és leltári értéke a Vajdasági Kezdeményező Bizottságot illette meg. Azok a sportegyesületek és -klubok, amelyek tovább akarták folytatni működésüket, arra vonatkozóan kötelesek kérvényt benyújtani a bizottságnak, 1945. április 29-ig. Mellékelniük kell alapszabályukat és a leltári jegyzéküket. Amíg a bizottság döntését kézhez nem kapják, a klubok és a csapatok nyilvánosan nem szerepelhetnek, korábbi nevüket nem használhatják. A rendelet azokra az egyesületekre és klubokra is vonatkozik, amelyek a katonai vagy a néphatóságoktól kaptak működési engedélyt.

Az új alapszabály-tervezeteket és terveket a *Vajdasági Oktatási Osztály (GNOOV)* hozta meg a kezdeményező bizottság ajánlatára. 1945. május közepén megalakult a Vajdasági Sportbizottság (*Fiskulturni odbor Vojvodine - FOV).* Külön szakbizottságokat hozott létre a sportágak irányítására és vezetésére. Elnöke Sava Karadžić volt. 1947. december 28-án a FOV megváltoztatta a nevét: *Fiskulturni savez Vojvodine (FISAV).*

Topolya sportélete még a Népfelszabadító Bizottság határozatai előtt beindult. Erről tanúskodik a *Szabad Vajdaság* 1945. január 18-i száma, amely *„…* **Labdarúgómérkőzés Bácstopolyán***"* címmel jelent meg: *„… Vasárnap délután a bácstopolyai Jugoszlovenszki AK bemutató mérkőzést játszott a topolyai helyőrség csapatával.*

A hideg időjárás dacára szépszámú közönség nézte végig a mérkőzést, amelyet a JAK csapata 4:1 arányban nyert meg. Játékvezető dr. Gyetvai volt. A JAK együtteséből Otterbein, Kerekes és Varró tüntek ki, míg a katonai csapatból Miholjević Mošo a noviszádi Vojvodina volt kitűnő játékosa."

A következő sporthír (1945. február 22-én jelent meg) ismét a JAK és a helyi katonaság, a Dopunski brigad együttesének összecsapásáról szólt: *„… Az újabb mérkőzésre tehát még a téli évszakban került sor, ám a rendezvényre éhes »hatalmas közönség« nem törődött az időjárással, a hideggel - meccset akartak látni… A két csapat a »nehéz, sáros talajon is szép és élvezetes mérkőzést játszott«. A végeredmény 6:0 volt a JAK javára. A gólokat a JAK-ba visszatért Mihojevič Nikola-Mošo (4), Kerekes István (1) és Zwanzinger (1) lőtték."*

1945. április 10.Topolyán sportegyesület alakult **SD Jedinstvo** néven. Egyik szakosztálya a labdarúgó-szakosztály volt. Az alakuló közgyűlést a Tölgyesi-vendéglő nagytermében tartották, nagy érdeklődés mellett. Az ülésen úgy döntöttek, hogy az új sportegyesület neve **Jedinstvo (Egység)** lesz. Az ideiglenes vezetőséget is megválasztották - elnök Milodanovics Antal, alelnök Klinkó István, titkárok Herbatin Kálmán és Nestor Stantić, pénztárosok Ilija Račić (a későbbi szertáros), Virág István és Tótharsányi István, gazdasági intéző Vén András, orvosok dr. Sijacsics Sándor és dr. Puhalák László, ellenőr Buchwald Viktor, a fudball-szakosztály vezetője Nikola Mihojević-Mošo, a választmány tagjai: dr. Gyetvai Károly, Lakatos András, Rind Ferenc, Svetozar Šećerov, Námesztovszki József, Marko Uzelac, Milojko Cvijančić, Fekete János, Benda János, Beer Károly, Pataki György és Sulyok József.

1945. május 20. Topolyán vendégszerepelt a szabadkai Radnički. A topolyaiak a következő felállításban álltak ki Kiskároly, Kerekes I., Varró, Milisavljević Tejo, Gergely, Tóth, Fenyvesi, Milisavljević Đorđe, Mihojević, Kogolj, Kerekes

1945. május 25. A *Szabad Vajdaság*ban jelent meg a következő tudósítás: *„… Topolyán a felszabadulás után élénk sportélet fejlődött ki, méghozzá a Vajdasági Testnevelési Kezdeményező Bizottság által jóváhagyott alapszabályú Jedinstvo (Egység) nevet viselő helyi testnevelési egyesület keretében. A topolyai sportélet vezetését a Jedinstvo sportegylet vette a kezébe. Ez az agilis sportegylet az összes sportolót beszervezte és sokban hozzájárult a vidéki sportélet kifejlődéséhez. A Jedinstvo sportegylet egymás után játsza a vidéki mérkőzéseket és már számos vidéki csapat is szerepelt Topolyán. A csapatba minőségileg is jó játékosok vannak beszervezve, aminek legjobb bizonyítékai az eddig lejátszott mérkőzések eredményei. Az eddigi mérkőzéseinek mindegyikét a Jedinstvo nyerte meg.* ***Az április végétől lejátszott mérkőzések eredményei a következők:***

- *Jedinstvo - Hajduk Kula 2:1, visszavágó 4:2*
- *Jedinstvo - Dulcis Verbász 2:2, visszavágó 5:3*
- *Jedinstvo - Csantavér 9:2, visszavágó 5:1*
- *Jedinstvo - Szt. Moravica 7:1, visszavágó 11:0*
- *Jedinstvo - Bela Zvezda 7:2, visszavágó 7:1*
- *Jedinstvo - Radnički (Szabadka) 1:1*

A topolyai Jedinstvo SE-ben nemcsak a felnőtt játékosok működ-

1946. a Jedinstvo ifi csapata: Knežević, Linder, Sllingár, Petrovič, Nagy, Dognár, Mentus II., Molnár-Pönci, Csizovszki, Rind, Milisavljević

1946. a topolyaiak vendégszereplése Versecen

1946. a topolyaiak vendégszereplése Versecen

1947. a topolyai Jedinstvo csapata a zrenjanini Proleter előtti mérkőzésen (2:2)

nek, hanem a fiatalok is élénken részt vesznek az egyesület életében. Megalakították a Jedinstvo ifjúsági labdarúgócsapatát s ez a csapat sorozatosan játsza vidéki mérkőzéseit. Az ifjúsági mérkőzések eredményei: Jedinstvo ifjúsági - Feketics 2:0, Jedinstvo ifjúsági - Mali Iđos 5:2 (3:2), Jedinstvo ifjúsági - Sztáramoravica 9:3 (4:2). Az egylet nemcsak a labdarúgást szorgalmazza, hanem a sport más ágait is intenzíven műveli. Nem akar egyoldalú »sportmamutokat« felnevelni, kik csak az eredményekért és a rekordért sportolnak, hanem egészséges lelkületű erős embereket akar adni a közösségnek. Amint az eredményekből és az egylet célkitűzéseiből kitűnik a Jedinstvo, ha továbbra is a kitűzött cél felé halad, igen erős, országos viszonylatban is nagyjelentőségű együttessé fejlődhet."

- A vidéki mérkőzésekre csak gyalog (!), fiákerral vagy lovas kocsikon tudtak eljutni a rosszabnál rosszabb sáros dűlő utakon, de ez akkor nem jelentett akadályt, hiszen elég volt önmagában az a tény, hogy egyáltalán élnek és elmehetnek valahová. Amikor véletlen kaptunk egy nyitott kamiont (Pelle Károly volt a soffőr), már az császárságnak számított… - emlékezett vissza az egyik akkori játékos, Kiskároly Róbert.

A II. világháború után a (körzeti, kerületi) labdarúgó-bajnokságok 1945 augusztusában elkezdődtek. Vajdaságban elsőként az újvidéki körzet bajnoksága zajlott le, majd a többi városban és járásban.

1945. szeptember 1. Topolyán a Jedinstvo focicsapata a helybeli helyőrség Brigad nevű csapatával 4:4 (2:2)-es döntetlent ért el. A több mint 1000 dinár bevételt a hadiárvák megsegítésére fordították.

1945. szeptember 6. Ismét labdarúgó-mérkőzésre került sor Topolyán. A Jedinstvo ezúttal a II. Zászlóalj katonai csapatával játszott és 6:1 (3:1) arányban győzött. A gólokat Tóth Jenő 5 (!) és Gergely József szerezte.

1945 őszén megalakult a községi labdarúgó-szövetség.

Vajdaságban 1946. január 6-án (!) került sor a kerületi bajnokságra. A **szuboticai kerületi labdarúgó-bajnokságba** hat csapat nevezett be: Spartak Szubotica, Građanski Szubotica, Jedinstvo Senta, **Jedinstvo Topolya,** Jedinstvo Szubotica és Bajmok. A kerületi labdarúgó-bajnokságokon a csapatok kétfordulós rendszerben küzdöttek a jobb helyezésért, hogy selejtezhessenek a Vajdasági ligába jutásért. A topolyaiak első mérkőzésükön (1946. január 6.) 10:0-ra kikaptak a szabadkai Spartaktól. A visszavágóra (1946. január 8.) nem is álltak ki. A zentai Jedinstvoval 2:2-őt (1:1) játszottak. A többi meccsen sem remekeltek. A szuboticai kerületi bajnokság győztese a szabadkai Spartak lett. Minden ellenfelét legyőzte. Második volt a Građanski, harmadik a Zenta. Ők selejteztek a Vajdasági ligába jutásért. Előzetes elképzelés szerint a Vajdasági ligába 12 csapat került be: 2-2 a noviszádi, petrovgrádi, pancsovai, szuboticai, 1-1 a zombori és a szerémségi kerületből. A 11-12. csapat a noviszádi kerület harmadik és a szerémségi kerület második helyezettjének, valamint a szuboticai kerület harmadik és a zombori kerület második helyezettjének a győztese lesz, a minősítő mérkőzések lejátszása után. A Vajdasági ligát három csoportra osztják, négy fős csapatokkal - 1. csoport: noviszádi, 2. csoport: szuboticai, 3. csoport: petrovgrádi–pancsovai. A három csoportgyőztes kétfordulós pontrendszerben mérkőzik egymással és a Vajdasági liga bajnokaként részt vesz az 1946. augusztus 11-én kezdődő jugoszláv labdarúgó-bajnokságban. 1946. február 22-én a Vajdasági Testnevelési Bizottság, a klubok észrevételeit és indítványait figyelembe véve új ligabeosztást tett közzé. A Vajdasági ligában 12 csapat játszott, két csoportfelosztásban: északiban és déliben. Az északiban a szuboticai, zombori és a petrovgrádi,[10] a déliben a pancsovai, noviszádi és a szremszkamitrovicai kerületek tartoztak. Úgy az északi, mint a déli csoportban a csapatok kétfordulós pontrendszer alapján küzdöttek és a két csoportgyőztes egymással játszott az első helyért.

1946. március 26. Topolyán az Egység labdarúgócsapata, 1200 néző előtt, barátságos mérkőzést játszott a zágrábi Metalaccal. A vendégek nyertek 2:1 (1:0) arányban.

1946. április 1. Topolyán az Egység barátságos mérkőzést játszott az újvidéki Egységgel. Az eredmény 2:2 (1:1).

1946. május 2. Új vezetőséget választott az Egység sportegyesület. A közgyűlés összehívását azért határozták el, mert a régi vezetőség egy része nem dolgozott, nem törődött az egyesület ügyeivel és az üléseken sem jelent meg. A közgyűlést Milodanovics Antal elnök nyitotta meg, majd a jegyzőkönyv felolvasása után a szakosztályok jelentése következtek - volna, de csak a labdarúgó-szakosztály vezetője, Svetozar Šećerov terjesztette be jelentését. A többi szakosztályvezető nem is jelent meg, így a jelenlevők nem értesülhettek a szakosztályok munkájáról. Milodánovics Antal elnök bejelentette a vezetőség lemondását, amit a közgyűlés tudomásul vett. Mencsik József korelnöksége mellett megválasztották az Egység sportegyesület új vezetőségét - elnök: Manojlo Knežević, a járási népbizottság elnöke, alelnök: Teleki Károly szeszkereskedő, ügyvezető elnök: Milodánovics Antal kereskedő, főtitkár: Virág István tisztviselő, titkár: Nikola Mihojević tisztviselő, pénztárosok: Sztantity Ernő, Fontányi Ferenc és Palásti Béla, gazdasági intézők: Varga István és Mencsik József, a labdarúgó-szakosztály vezetői: Svetozar Šećerov és Rind Ferenc-Rommel, a felügyelő bizottság tagjai: Sinkovics Dezső, Nenad Dimitrijević és Málik József, a választmány tagjai: Pelle Károly, Sijan Bolzsidár, Dognár Antal, Fürsztner Dezső, Apró Verona, Nikola Tonković, Milorad Pešić, Krémer Rezső, Szenti Antal, Blau Károly, Saveta Vlajkov, Kecskeméti Zsófia, Oravec Lajos, Tótharsányi István, Szirtes Imre, Marko Uzelac, Boda Antal, dr. Molnár Sándor, Skotnyár Dezső, Málik Ferenc, Đorđe Letić, Virág István, Domány Imre, Najvirt N., Pajzer Bálint, Prokec Antal, Soltis Dániel, Papp Sándor és Molnár Ferenc.

1946. május 2. Bácspalánkán a Jedinstvo barátságos mérkőzésen látta vendégül a topolyai Egységet és 4:2 (0:1)-re győzött.

1946-ban a Vajdaság liga északi és déli csoportjaiban március 24-én megkezdődtek a küzdelmek, amelyek június 20-ig tartottak.

A Vajdaság liga északi (Spartacus Szabadka) és déli (Vojvodi-

Málik József, Zellei Ferenc, Csőke Gyula a topolyaiak kiválóságai – 1947.

1947. a topolyai Jedinstvo/B Járárási bajnokcsapata

1947. a topolyai Jedinstvo és a szpliti Hajduk közös csoportképe

na Novi Sad) bajnoka a szövetségi ligába jutásért megmérkőzött egymással.

1946. július 14. Szabadkán: Spartacus–Vojvodina 2:0 (1:0), július 21-én, Újvidéken: Vojvodina - Spartacus 0:2 (0:0). A szabadkai Spartacus jutott be a 14 tagú szövetségi ligába. Az első fordulót 1946. augusztus 25-én tartották. A Spartacus ellenfele a belgrádi Crvena Zvezda volt. Rekordszámú nézősereg előtt, a Rajko Mitić által vezetett belgrádiak nyertek 3:1-re. Külön érdekesség, hogy a bajnokság első gólját a szabadkai Harangozó Vilmos (világbajnok asztaliteniszező) érte el.

1946. októberében Topolyán az Egység a szabadkai Spartakkal barátságos mérkőzést játszott. Az eredmény 3:2 (2:2) a vendégek javára.

1946. október 20. Megalakult a *Bácstopolyai Járási Testnevelési Bizottság*. Elnök: Pelle Károly, alelnök: Rind Ferenc, titkár: Milenko Mitrović, helyettes titkár: Đura Kolarski, pénztáros: Herbatin Kálmán, helyettes pénztáros: Mészáros Anna. Szakosztályvezetők - labdarúgás: Platz Ede, kosárlabda: Kisferenc József, hálólabda: Nagy Lajos, ökölvívás: ifj. Málik József, asztalitenisz: Vas János, teke: Szenti Mihály, torna: Vinko Aras, tenisz: Szenti Antal, kerékpározás: Krakovski Alajos, motorkerékpározás: Szántó István.

1946 őszétől a versenybizottság beindította az őszi-tavaszi bajnoki versenyrendszert. A vajdasági labdarúgó-csapatok négy osztályban küzdöttek a bajnoki címért. A szabadkai Spartak, mint Vajdaság legerősebb együttese részt vett a szövetségi liga küzdelmeiben. A Vajdasági liga bajnoksága a köztársasági bajnokság keretében zajlott le és elnevezése Vojvođanska grupa republičke lige volt. Ez a csoport képezte a Szerbiai liga északi csoportját. A legjobb vajdasági klubok kaptak benne helyet: a *noviszádi Sloga, noviszádi Egység, szabadkai Sloboda, zrenyanini Zrenjanin, zrenyanini Zseleznicsár, verseci Jedinsztvo, pancsovai Dinamo, zombori Polet, mitrovicai Szrem* és a *bácskapalánkai Jedinsztvo*, valamint két fővárosi csapat: *az FK Milicionar Beograd és a FK Beograd*. Vajdaság többi labdarúgó-együttesét vajdasági ligacsoportokba (7) sorolták be, valamint megtartották a járási bajnokságokat is.

1947. március 21. Topolyán az Egység Kishegyes csapatával játszott idényt nyitó labdarúgó-mérkőzést. A topolyaiak 6:0-ra győztek.

1947. március 27. A topolyai Egység a szabadkai Spartak „kék" csapatával játszott barátságos mérkőzést és 4:1 (1:0) arányban nyert.

1947. április 11. Topolyán vendégszerepelt a titogradi Budućnost. A mérkőzést a vendégek nyerték meg 3:1 (1:0) arányban.

1946/47. Köztársasági liga, vajdasági csoport végleges táblázat

· *Sloga Novi Sad*	*22*	*18*	*2*	*2*	*87:22*	*38*
· *Dinamo Pancsova*	*22*	*16*	*1*	*5*	*70:35*	*33*
· *Sloboda Subotica*	*22*	*12*	*3*	*7*	*57:30*	*27*
· *Srem S. Mitrovica*	*22*	*12*	*1*	*9*	*48:35*	*25*
· *Milicionar Beograd*	*22*	*10*	*4*	*8*	*36:41*	*24*
· *Polet Zombor*	*22*	*7*	*6*	*9*	*41:47*	*20*
· *Zseleznicsár Zrenjanin*	*22*	*8*	*4*	*10*	*43:56*	*20*
· *Zrenjanin*	*22*	*7*	*2*	*13*	*51:64*	*16*
· *Beograd*	*22*	*7*	*2*	*13*	*36:58*	*16*
· *Egység Novi Sad*	*22*	*5*	*5*	*12*	*34:53*	*15*
· *Jedinstvo Versec*	*22*	*6*	*3*	*13*	*37:63*	*15*
· *Jedinstvo B. Palanka*	*22*	*5*	*5*	*12*	*36:73*	*15*

1946/47. Vajdasági liga - csoportok

I. CSOPORT

· *Zrinjszki Petrovaradin*	*5*	*3*	*1*	*1*	*14:10*	*7*
· *Fruskogorac Kamenica*	*5*	*3*	*0*	*2*	*14:12*	*6*
· *Sztrazsilovo Sz. Karlovci*	*5*	*3*	*0*	*2*	*10:8*	*6*
· *Cement Beocsin*	*4*	*2*	*0*	*2*	*12:10*	*4*
· *Radnicski Irig*	*4*	*1*	*1*	*2*	*4:6*	*3*
· *Sremac Vojka*	*5*	*0*	*2*	*3*	*3:11*	*2*

II. CSOPORT

· *Radnicski Ingyija*	*5*	*4*	*0*	*1*	*18:8*	*8*
· *Jedinsztvo Pazova*	*5*	*4*	*0*	*1*	*11:6*	*8*
· *Radnicski Šid*	*5*	*3*	*0*	*2*	*18:8*	*6*
· *Radnicski Ruma*	*5*	*3*	*0*	*2*	*11:11*	*6*
· *Latyarak Latyarak*	*5*	*1*	*0*	*4*	*3:14*	*2*
· *Rudar Vrdnik*	*5*	*0*	*0*	*5*	*5:21*	*0*

III. CSOPORT

· *Radnicski Kovin*	*5*	*3*	*0*	*2*	*24:10*	*6*
· *Spartak Debelyacsa*	*5*	*2*	*2*	*1*	*14:9*	*6*
· *1. oktobar B. Crkva*	*4*	*2*	*2*	*0*	*9:5*	*4*
· *Szlavija Kovacsica*	*5*	*1*	*2*	*2*	*10:12*	*4*
· *Unirea Uzdin*	*4*	*2*	*0*	*2*	*8:7*	*4*
· *Zrenjanin Alibunar*	*5*	*1*	*0*	*4*	*5:27*	*2*

IV. CSOPORT

· *Radnicski Kikinda*	*4*	*4*	*0*	*0*	*10:1*	*8*
· *Zvezda N. Becsej*	*4*	*3*	*0*	*1*	*21:8*	*6*
· *Omladinac Kikinda*	*5*	*3*	*0*	*2*	*14:10*	*6*
· *Bratsztvo Elemir*	*5*	*2*	*1*	*2*	*8:9*	*5*
· *Borac Zrenjanin*	*5*	*1*	*1*	*3*	*10:13*	*3*
· *Obilics Knezsevac*	*5*	*0*	*0*	*5*	*4:26*	*0*

V. CSOPORT

· *Obilics Pasityevo*	*5*	*4*	*1*	*0*	*18:8*	*9*
· *J. Crveni S. Becsej*	*5*	*3*	*1*	*1*	*10:4*	*7*
· *Omladinac Zsabalj*	*5*	*3*	*1*	*1*	*14:7*	*7*
· *SSK Bacski Petrovac*	*5*	*2*	*1*	*2*	*16:11*	*5*
· *Miletics Mosorin*	*5*	*1*	*0*	*4*	*4:19*	*2*
· *Bulykesz Bulykesz*	*5*	*0*	*0*	*5*	*0:14*	*0*

VI. CSOPORT

· *Bezdan Bezdan*	*5*	*5*	*0*	*0*	*17:4*	*10*

· *Jedinsztvo Kula*	*5*	*4*	*0*	*1*	*18:19 8*
· *Proleter Verbász*	*5*	*3*	*0*	*2*	*20:13 6*
· *Mladoszt Sztapar*	*5*	*2*	*0*	*3*	*10:18 4*
· *Teksztilac Odzsaci*	*5*	*1*	*0*	*4*	*8:20 2*
· *Szidro Apatin*	*5*	*0*	*0*	*5*	*7:16 0*
VII. CSOPORT					
· *Radnicski Szubotica*	*5*	*4*	*1*	*0*	*10:5 9*
· ***Jedinstvo Topola***	***5***	***3***	***2***	***0***	***14:4 8***
· *Jedinsztvo Szenta*	*5*	*2*	*1*	*2*	*8:6 5*
· *Radnicski Kanizsa*	*5*	*2*	*0*	*3*	*7:11 4*
· *Radnicski Bajmok*	*5*	*1*	*0*	*4*	*6:13 2*
· *Bratsztvo Ada*	*5*	*1*	*0*	*4*	*6:12 2*

Egyes csoportokban óvások és elhalasztott mérkőzések voltak, de az őszi bajnokság táblázata véglegesnek tekinthető.

1947. május 22. Az Egység meghívásának eleget táva, a szövetségi ligás spliti Hajduk Topolyán barátságos mérkőzést játszott. Az Egység nevében Marko Uzelac selyemzászlót adott át a Hajduknak, a topolyai kosarazó nők pedig egy-egy virágcsokrot nyújtottak át a vendégcsapat játékosainak. A két csapat, hétköznap ellenére, mintegy 1500 lelkes szurkoló jelenlétében játszott. A vendégek nyertek 1:0 (0:0)-ra.

1947. július 19-20. A Vajdasági Testnevelési Szövetség labdarúgó-alosztályának vezetésével, a városi és a járási sportbizottságok, valamint az egyesületek és aktivák vezetőinek részvételével Újvidéken megtartották Vajdaság első tanácskozását a labdarúgásról. Megtárgyalták azokat a határozatokat, amelyeket a Jugoszláv Szövetségi Népköztársaság harmadik labdarúgótanácsa hozott az egységes rendszer bevezetésével, az edzőkérdéssel, a káderkérdéssel és az ifjúság nevelésével kapcsolatban. A tanácskozás egyik legfontosabb pontja a vajdasági labdarúgó-bajnokság **1947/48.** évi beosztása volt. A Szerb Népköztársaság labdarúgó-bajnokságát öt zónára osztották fel. Az első zóna az északi, vagyis a vajdasági zóna, melynek elnevezése **Prva zona republičke lige Srbije**, kizárólag csak tartományi csapatokkal: noviszádi Egység, mitrovicai Srem, debeljacsai Spartacus, kikindai Október 6., becsei Jovan Crveni, zombori Polet, zrenjanini Proleter és **topolyai Egység.** A kilencedik csapat a Bezdán–Szloboda Szubotica, a tizedik a Radnicski Ingyija–Jedinsztvo Palánka, a tizenegyedik a Cement Beocsin–Jedinsztvo Vrsac mérkőzés győztese. A tizenkettedik helyre eredetileg a zentai Jedinstvót jelölték, de hosszas vita után, nagy többséggel, úgy határoztak, hogy ez a hely az előbbi három minősítő mérkőzés vesztese és a Jedinstvo újabb minősítő mérkőzésének a győztesét illeti meg. A bajnokság befejezése után a vajdasági zónából a három első helyezett vett részt a selejtező mérkőzéseken Szerbia bajnokságáért. A határozat értelmében a zónabajnokságokon kívül minden népköztársaságban meg kellett tartani a csoport- és a járási bajnokságokat.

Vajdaság többi labdarúgóklubjait az 1947/48. évi idényre hét csoportba sorolták:

I. CSOPORT

- *Sztrazsilovo Szremszkikarlovci*
- *Fruskogorac Kamenica*
- *Zrinyszki Petrovaradin*
- *Rudar Vrdnik*
- *Rádnicski Irig*
- *Szloga Novapazova*
- *Jedinstvo Platicsevo*
- *Cement Beocsin (ha nem kerül be a zónabajnokságba)*

II. CSOPORT

- *Jedinstvo Sztárapazova*
- *Rádnicski Ruma*
- *Rádnicski Sid*
- *Latyarak*
- *Szremac Vojka*
- *Borac Martinci*
- *Jedinstvo Morovics*
- *Batajnica*
- *Rádnicski Ingyija (ha nem kerül be a zónabajnokságba)*

III. CSOPORT

- *Rádnicski Kovin*
- *Unirea Uzdin*
- *Szlávia Kovacsica*
- *Száva Muntyán Bela Crkva*
- *Zrenjanin Alibunár*
- *Jedinstvo Kacsarevo*
- *Száva Muntyán Vrsac*
- *Kovini járás bajnoka*
- *Jedinstvo Vrsac (ha nem kerül be a zónabajnokságba)*

IV. CSOPORT

- *Zvezda Volosinovo*
- *Bratsztvo Elemir*
- *Obilics Knezsevác*
- *Jedinstvo Krsztur*
- *Vojvodina Dragutinovo*
- *Zsárki Melenci*
- *Rádnicski Jása Tomics*
- *Botos*

V. CSOPORT

- *Obilics Pasicsevó*
- *Omladinac Zsabaly*
- *Miletics Mosorin*
- *Szrbobrán*
- *Proleter Csurug*
- *Tátra Kiszács*
- *Mladoszt Bácskipetrovác*
- *Nasa zvezda Szilbás*
- *Jedinstvo Palánka (ha nem kerül be a zónabajnokságba)*

VI. CSOPORT

- *Jedinstvo Kula*
- *Drapsin Verbász*
- *Mladost Sztapár*
- *Teksztilac Odzsáci*
- *Szidro Apatin*
- *Szlávia Pivnice*
- *Szloga Csonoplya*
- *Spárta Cservenka*
- *Bezdán (ha nem kerül be a zónabajnokságba)*

VII. CSOPORT

- *Rádnicski Kanizsa*
- *Bratsztvó Ada*
- *Rádnicski Bajmok*
- *Rádnicski Csantavér*
- *Napredak Horgos*
- *Szloboda Moravica*
- *Orlov Mohol*
- *Rádnicski Kishegyes*
- *Jedinstvo Zenta (ha nem kerül be a zónabajnokságba)*
- *Szloboda Szubotica (ha nem kerül be a zónabajnokságba)*

A csoportbajnokságból kimaradt csapatok a járási bajnokság küzdelmeiben vettek részt. Ezt a bajnokságot minden járási testnevelési bizottság a maga hatáskörében intézte.

A szövetségi labdarúgó-tanács határozata értelmében minden testnevelési egyesületnek, amelynek csapata részt vett a szövetségi liga valamelyik osztályában, a zóna- vagy csoportbajnokságban kötelezően ifjúsági csapatot is szerepeltetnie kellett az ifjúsági csapatbajnokságban.

Az ifjúsági mérkőzések 2x30 percig tartottak, 10 perces kötelező pihenővel.

A selejtező körmérkőzések után, 1948-ban a vajdasági zóna (Prva zona republičke lige Srbije) 12. résztvevője a zentai Jedinstvo lett, miután győztesen került ki a három minősítő mérkőzésből.

1947/48. Szerb liga I. zóna - végleges táblázat

Srem S. Mitrovica	*22*	*16*	*4*	*2*	*76:25*	*36*
Sloboda Subotica	*22*	*14*	*3*	*5*	*54:28*	*31*
6. oktobar Kikinda	*22*	*13*	*2*	*7*	*41:27*	*28*
Jedinstvo Versec	*22*	*13*	*6*	*5*	*62:49*	*28*
Proleter Zrenjanin	*22*	*9*	*3*	*10*	*48:42*	*21*
Jovan Crveni Becse	*22*	*7*	*7*	*8*	*32:37*	*21*
Polet Zombor	*22*	*9*	*3*	*10*	*43:57*	*21*
Jedinstvo Topolya	***22***	***7***	***6***	***9***	***35:39***	***20***
Egység Novi Sad	*22*	*7*	*4*	*11*	*28:33*	*18*
Radnički Inđija	*22*	*5*	*6*	*11*	*42:63*	*16*
Jedinstvo Zenta	*22*	*6*	*4*	*12*	*34:64*	*16*
Spartak Debelyacsa	*22*	*2*	*4*	*16*	*29:60*	*8*

1945 áprilisától az Egységben játszottak: Kiskároly Róbert, Hornyák József, Platz Ede, Uglár Ferenc, Kovács Dávid-Dara, Horváth, Zakár Mihály, Varró Ferenc, Gergely József, Tóth Jenő-Totyesz, Málik József, Zellei Ferenc, Fenyvesi László, Kerekes István, Kogolj, Szatmári Károly, Vas János, Kalmár Jenő, Đorđe Milisavljević, Lőrincz Lajos-Suprinc, Csizovszki László, Tejo Milisavljević, Nikola Mihojević-Mošo, Zellei Ferenc-Zebi, Brasnyó István, Szatmári Imre, Kerekes Lajos-Csipe, Szirtes Imre, Rind Lajos-Cufi és Juhász Sándor.

1948/49. Szerb liga, I. zóna - végleges táblázat

Bácska B. Palanka	*18*	*11*	*5*	*2*	*36:15*	*27*
Jedinstvo Topolya	***18***	***9***	***4***	***5***	***39:29***	***22***
Polet Zombor	*18*	*8*	*5*	*5*	*37:21*	*21*
Proleter Zrenjanin	*18*	*8*	*4*	*6*	*34:24*	*20*
Sport Bezdán	*18*	*8*	*3*	*7*	*28:31*	*19*
Egység Novi Sad	*18*	*5*	*6*	*7*	*27:30*	*16*
Železničar Zrenjanin	*18*	*6*	*4*	*8*	*23:24*	*16*
Jedinstvo Vršac	*18*	*6*	*3*	*9*	*26:35*	*15*
Radnički Kikinda	*24*	*2*	*4*	*18*	*31:77*	*8*
Spartak Debeljača	*18*	*4*	*1*	*13*	*18:48*	*9*

Épül a topolyai stadion címmel tudósítás jelent meg 1951. június 10-én a Magyar Szóban: *„A topolyai Egység sportegyesület terjeszkedése, az új szakoszályainak megalakítása folytán már régen szükségessé vált. Ezért a sportegyesület vezetősége már két éve elhatározta, hogy kibővíti a sportpályát, azonban a tettre csak az idén került sor. A sportbarátok körében ez nagy megelégedést váltott ki és eddig már 25.500 önkéntes munkaórát dolgoztak az új stadion építésén. Azonkívül más anyagi segítséget is kapott a sportegyesület és az építkezés már annyira haladt, hogy a labdarúgó pálya készen van és eddig mintegy 1800 néző részére ülőhelyet is készítettek. A kosárlabdázók számára is már elkészült egy modern pálya, körülbelül 600 ülőhellyel. Mindez azonban még nem elég. E két szakosztályon kívül más szakosztályok is működnek és azoknak is szükségük lenne pályára. A további építkezéshez azonban az egyesületnek nincs elegendő pénze. Az egyesület vezetősége tervbe vette egy atlétikai és egy kerékpár pálya építését is. Erre a célra 200.000 dinárra volna szükség. Az atléták részére, akik jóformán nem is működnek olimpiai pályát szeretne építeni a vezetőség, a kerékpározók pedig kénytelenek az utcán edzeni, pedig megfelelő és jó felszereléssel rendelkeznek. Ezt a kérdést úgy kellene megoldani az Egység vezetőségének, hogy az atléták számára egy olcsóbb pályát építsen, s ezáltal a többi szakosztálytól se vonja meg azt a lehetőséget, hogy megfelelő pályán edzhessen és versenyeket is rendezhessen."*

1951-ben az Egység legnagyobb országos kupasikerét (Kup

1948. a topolyai Jedinstvo és a szarajevói Sarajevo csapatai

1947/48 a topolyai Jedinstvo csapata

Edzésen a topolyaiak - 1949.

A topolyai Jedinstvo ifi csapata 1949-ben: Bozóki vezető, Sulyok, Harkai, Soós, Beer, Égető, Petrovics, guggolnak: Major, Kovács, Szedlák, Fekete, Barna, Sipos

1948. május 1-i felvonulás

A topolyai Jedinstvo és a szpliti Hajduk csapatai 1950-ben

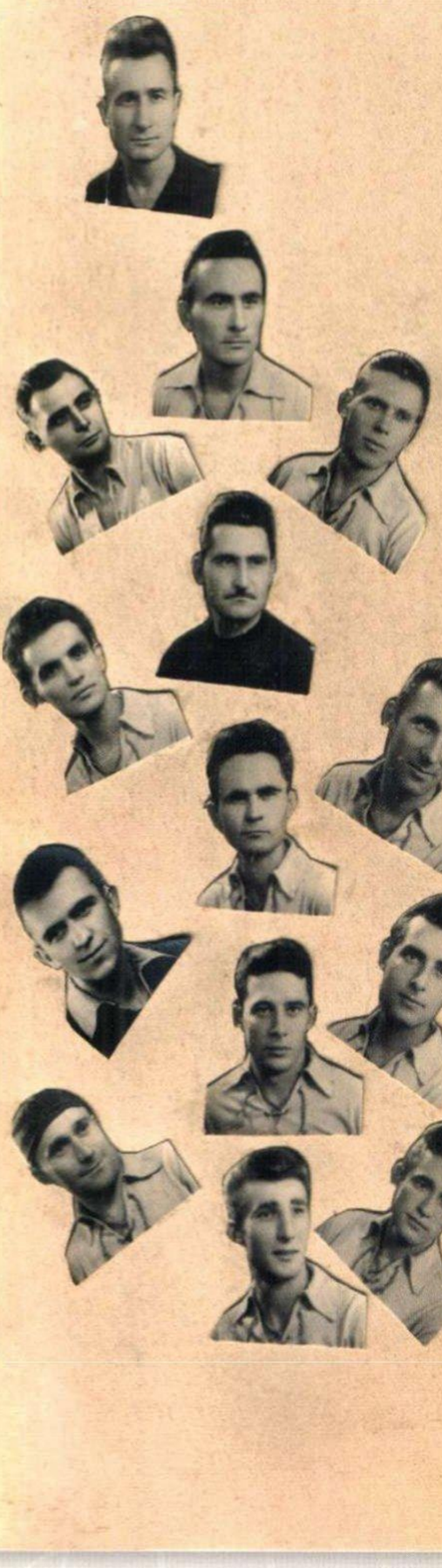

Na osnovu postignutih rezultata u završnom delu takmičenja za futbalski Kup Jugoslavije za 1951 god. Uprava nogometne sekcije SSD. „JEDINSTVA" Bačka Topola

dodeljuje

POHVALNICU

ZELLEI FERENC -u

Drugu _____

koji je u sastavu futbalske ekipe „JEDINSTVA" svojom borbenom i požrtvovanom igrom doprineo odličnom plasmanu ove ekipe u takmičenjima za futbalski Kup Jugoslavije 1951 god.

U pet utakmica završnog dela ovog takmičenja futbaleri „JEDINSTVA" postigli su sledeće rezultate: „JEDINSTVO" — Zemun 2:1, „SREMAC" — Vojka 5:2, „SPORT" — Bezdan 2:0, član Prve savezne lige „SPARTAK" — Subotica u Subotici 2:0 i „PROLETER" — Zrenjanin 0:5.

Ovim rezultatima futbaleri su se plasirali među 16 NAJBOLJIH FUTBALSKIH EKIPA Jago-kupa 1951 i dospeli do OSMINE FINALA.

Ovakvim rezultatom Uprava futbalske sekcije je više nego zadovoljna, te u ime mnogobrojnih simpatizera i navijača Bačke Topole, futbalerima SSD. „JEDINSTVA" Bačka Topola, srdačno čestita na postignutom uspehu.

Ovaj uspeh potvrđuje vrednost naših futbalera koji će sam po sebi biti svetla tačka u razvoju futbalskog sporta Bačke Topole u budućnosti.—

Smrt fašizmu — Sloboda narodu!

Bačka Topola, 8. decembar *1951 god.*

Sekretar: _____ *Pretsednik:* _____

A topolyai Jedinstvo köszönőlevele - 1951

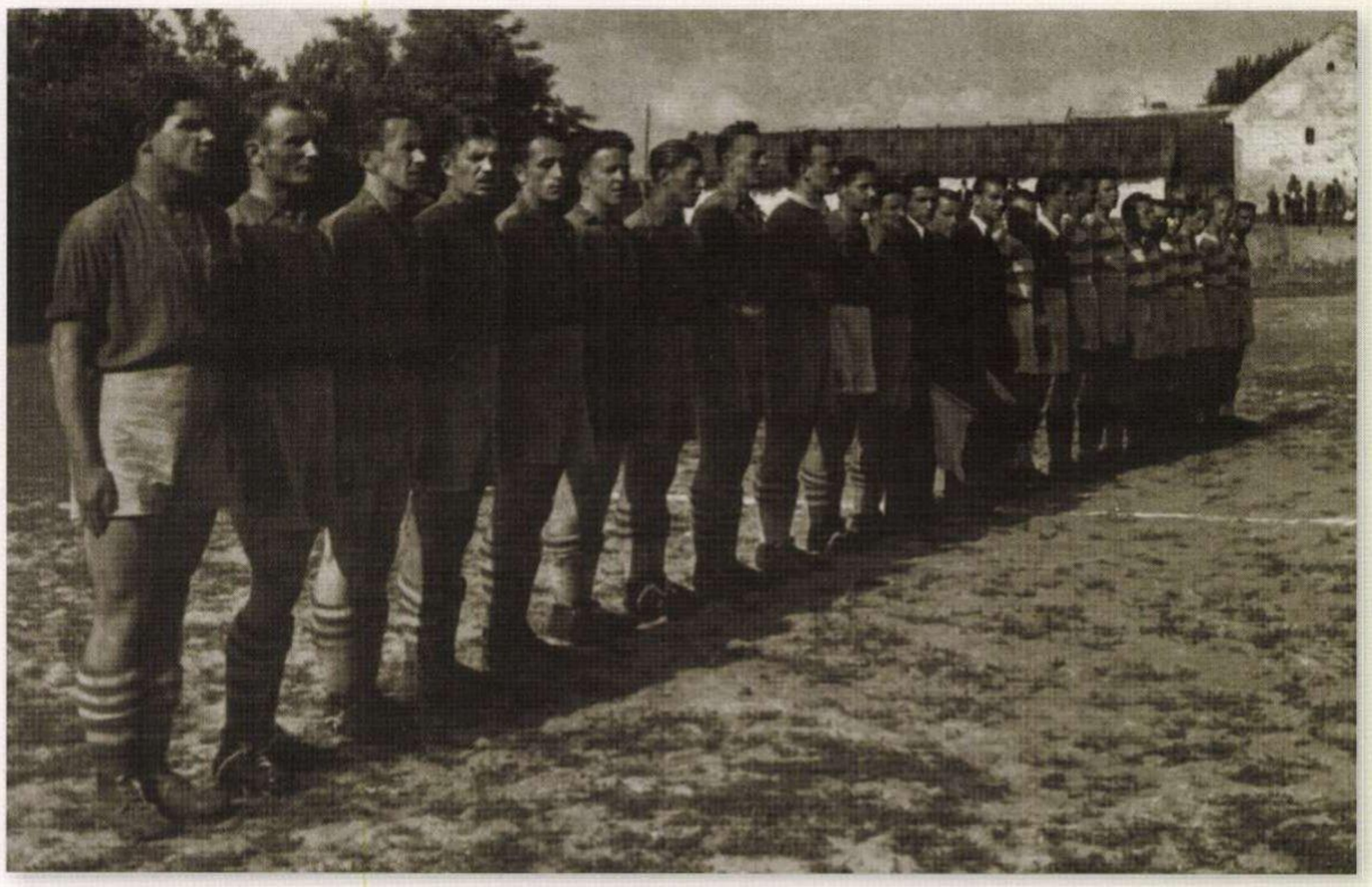

A topolyai Jedinstvo és az újvidéki Törekvés csapatai (1:1) 1950-ben

A topolyai Jedinstvo csapata 1950/51-ben: Čosić, Beer, Molnár, Zellei, Mentus, Bede, Matić, Simonović, alsó sor: Drašković, Tóth, Ludvig, Rind

A Jedinstvo csapata 1950-ben: Sulyok József, Zellei Ferenc, Kokostyík Károly, Martinović Mašan, Uglár Ferenc, Málik József, Barak József (pénztáros), guggolnak: Rind István, Csizovszki László, Kovács Dávid-Dara, Beer György, Ludvig Sándor

A FK Jedinstvo (Egység) csapata 1951-ben

A topolyaiak edzőtáborozása Crikvenicán 1951-ben

A topolyai Egység csapata 1951-ben

Málik József, Zellei Ferenc-Zebi, Milisavljević Đorđe az 1952/53-as szezonban

Szatmári Imre - 1953/54

A topolyai Egység csapata 1952/53-ban: Milisavljević II., Szatmári II., Rind, Ludvig, Csizovszki, Zellei, Uglár, Sulyok, Milisavljević I., Hornyák, Kovács-Dara

A belgrádi Partizan csapata Topolyán 1952-ben

A topolyai Egység és a belgrádi Partizan csapatai 1952-ben

A topolyai Egység csapata 1952-ben

kinélynek örvendenek Vajdaság kosárlabda sportjában. A kosárlabdázók harcolták ki a topolyai sport első nemzetközi győzelmét, legyőzve a bécsi EKE jóképességű csapatát és 1951-ben megszerezték Vajdaság bajnoka címet is. Ez a szakosztály volt az első, mely szé-

…ujra a TSC sportolói …idéki csapatokkal szem- …ó csapata látható 1923-ban

…labdarúgás maradt Topolya legnépszerűbb sportja. …keresztül a vajdasági ligában küzdöttek a legjobb vaj- …gnagyobb sikerük az 1950. évben volt, amikor a VL …Egység 11-e sikeresen vette fel a harcot az ország leg- …ságos mérkőzések során legyőzték a zágrábi Lokomoti- …abadkai Spartacus csapatát, majd döntetlent játszottak …grádi Crvena Zvezdával. Képünkön az Egység labda-

Képünkön Horvát Margit, az Egység tehetséges kosárlabdázója

A LABDARÚGÓK

Megalakult a vajdasági liga-csap… a bírák — A VLB és a szerb Labd…

…ség birkózói.

…enyen működő szakosztá- …la, az atletikai, a tenisz, …osztály. Ezen sportágak …ismeretlen volt Topolyán …tája és az egyetemes …tette azt, hogy az ifjúság …al megismerkedhessenek …A felszabadulás utáni é- …eredményeket értek el. …ot nyert mezei futásban, …birkózó bajnokságán első …sságot szerezték és az …sek lettek Vajdaságszerte

Az utóbbi napokban képet változtatott a VLB székháza. A nyári szünidő megszokott, csendes szinte unalmas hangulatának nyoma veszett. Itt vannak körülöttünk a régi ismert arcok, természetesen olyanok is megfordulnak akiket eddig kevésbbé ismertünk. Egymást váltogatják, magyaráznak, kérnek, követelnek… Mindenkinek van valami dolga, az egyesületi vezetőknek, bíráknak, edzőknek. A bajnoki küzdelmeket megelőző utolsó napokban, mondhatnám, a „bajnoki lázmintha úra lett volna a helyzetnek. Cseng a telefon, zakatolnak az írógépek, éppen folyamatban vannak az utolsó játékos-igazolások, játékvezető kiküldetések most folynak az utolsó simítások, minden készenlétben áll — indulhat a bajnokság.

A gömbölyű bőrlabda hivei ismét összejöttek. A szünidő után megindult az élet.

Az elmult szerdán megalakult a vajdasági liga csapatok bizottsága. Ez a bizottság vezeti majd ezután a vajdasági liga egyes ügyes dolgait. A versenybizottság tehát egy nagy feladattól szabadul meg, de az újonnan …

1953. 08. 30. ujságcikk

40 éves Topolya sportja

Kerek négy évtizeddel ezelőtt, 1913 nyarán a nyári szünidejükre hazatérő diákok egy furcsa játékszerrel jelentek meg Topolyán. Ez volt az első futball-labda. …

…nősítő küzdelmek

JUGOSZLÁVIA — INDONÉZIA 2:0

A topolyai labdarúgó csapat 1924-ben

MAGYAR SZÓ

A DOLGOZÓ NÉP SZOCIALISTA SZÖVETSÉGÉNEK NAPILAPJA

1953. 08. 28. ujságcikk

1953. augusztus 31.

Topolya gazdag sportműsorral ünnepelte sportjának 40 éves évfordulóját

Szombaton és vasárnap élénkek voltak az Egység sportpályái Topolyán. Gazdag sportműsorral ünnepelték a topolyaiak Topolya sportjának 40 éves jubileumát. A labdarúgók vendége az új szövetségi ligás belgrádi Radnicski kombinát csapata volt, míg a kosárlabdázók férfi és női kosárlabdatornát rendeztek, melyen résztvett a szabadkai Spartacus férfi és női csapata, az eszéki Zseleznicsár férfi csapata, a noviszádi Egység női csapata és a topolyai Egység férfi és női csapata. A tekézők a szabadkai Maticát látták vendégül, míg a vízilabdázók barátságos mérkőzést játszottak a szabadkai Spartacus csapatával. A topolyai közönség mindkét napon szép sportot láthatott, de a műsorból különösképpen kiemelkedett az Egység—Radnicski labdarúgó mérkőzés és a női kosárlabda csapatok tornája.

Eredmények:

Egység—Radnicski komb. (Belgrád) 2:1 (1:0)

Egység-pálya, 2000 néző, vezette Domány (Topolya). Góllövők: Málik (34), Rind (46), illetve Lyubenovics az 58. percben.

A topolyai labdarúgók lelkes és nagyszerű játékkal lepték meg közönségüket. Mindkét félidőben szívvel-lélekkel játszottak és megérdemelt győzelmet arattak a belgrádi labdarúgók felett. Különösen jól játszott az Egység megfiatalított csatársora. Az Egységből kitűnt Csizovszki és Zellei, a Radnicski legjobbjai pedig Pavlovics és Risztics voltak.

A két csapat a következő összeállításban játszott:

EGYSÉG: Hornyák, Málik, (Dognár), Kovács, Ludvig, Zellei, Csizovszki, Szatmári II, Mentus, Beer (Uglár), Molnár, Rind.

RADNICSKI: Sztankovics, Kasanin, Mitrovics, Risztics, Gyorgyevics, Lavovics, Bugya, (Korda), Rosics, (Lyubenovics), Raskovics, Romcsics I, Romsics II.

A szabadkai Spartacus és a topolyai Egység a kosárlabda torna győztese

A kétnapos sportünnepély legérdekesebb része a kosárlabda torna volt. A férfi csapatok tornáján a szabadkai Spartacus volt a legjobb, míg a női csapatok versenyében a topolyai lányok szép játékot nyujtottak és biztos győzelmet arattak mindkét ellenfelük ellen. Különösen jól játszott Horvát Margit, aki az Egység 58 kosara közül egymaga 56-ot dobott.

Eredmények:

Férfi csapatok: Egység — Zseleznicsár (Eszék) 56:44 (36:21). Spartacus—Egység 47:43 (18:14), Spartacus — Zseleznicsár 40:40 (25:20). Az első helyet a Spartacus csapata szerezte meg.

Női csapatok: Egység — Spartacus 39:29 (19:19), Egység—Egység (Noviszád) 29:28 (25:9), Egység (Noviszád) — Spartacus 30:19 (16:10).

Egység—Szloboda (Moravica) 5:0 (2:0).

Szombaton délután mintegy 500 néző előtt az Egység Beer 3, Rind és Mentus góljaival nagyarányú győzelmet aratott a szabadkai zóna új tagja, a moravicai Szloboda felett.

A tekemérkőzésen a szabadkai Matica vajdasági ligás csapata 220:205 arányban legyőzte az Egységet, míg a vízilabda mérkőzésen a topolyaiak 6:3 (4:2) arányban legyőzték a szabadkai Spartacus kombinált csapatát.

(Benda Károly)

Kosárlabda

A törökbecsei Jedinsztvo súlyos veresége Noviszádon

1953. 08. 31. ujságcikk

A topolyai FK Topolya jelvénye

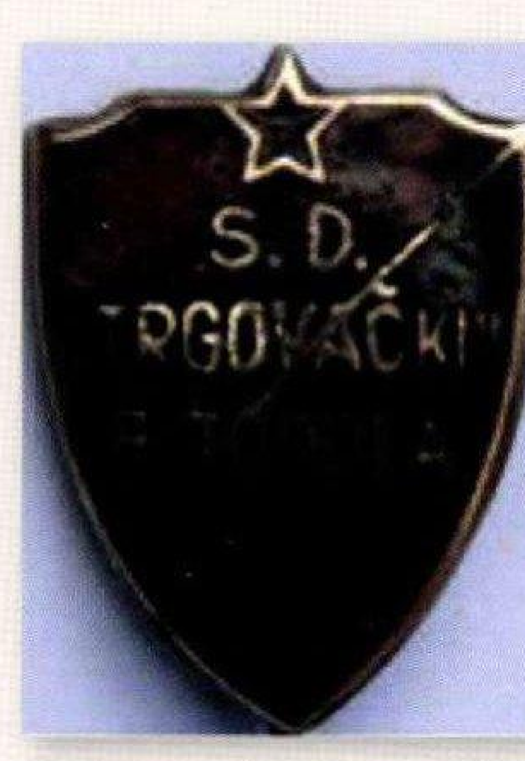

1953 a topolyai Trgovački SE jelvénye

Tito Maršala) érte el: bejutott a nyocaddöntőbe, a legjobb 16 közé! Elért eredményei:

- *Egység Topolya - Zemun 2:1*
- *Egység Topolya - Sremac Vojka 5:2*
- *Egység Topolya - Bezdán 2:0*
- *Egység Topolya - Spartak Szabadka 2:0*

A negyeddöntőbe jutásért:

- *Egység Topolya - Proleter Zrenjanin 0:5.*

1951. december 8. Az Egység SE elnökége a csapat tagjait a kupamérkőzéseken nyújtott kitűnő eredményekért emléklappal jutalmazta meg. Sikerkovácsok voltak:

- *Csőke Gyula (1925. november 5.) kapus, csatár*
- *Hornyák József (1927. szeptember 4.) kapus*
- *Csizovszki László (1926. augusztus 12.) balhátvéd*
- *Gergely József-Gigó (1921) középhátvéd*
- *Zellei Ferenc (1928. október 25.) középhátvéd*
- *Kovács Dávid (1926. június 22.) balhátvéd*
- *Málik József (1929. január 7.) hátvéd*
- *Đorđe Milisavljević (1921. május 11.) jobbhátvéd*
- *Lőrincz Lajos-Suprinc (1919) összekötő*
- *Tejo Milisavljević (1923. augusztus 21.) összekötő*
- *Rind István (1932. február 10.) balszélső*
- *Szatmári Károly (1929. november 11.) középcsatár*
- *Tóth Jenő-Totyesz (1922. március 23.) jobbszélső*
- *Uglár Ferenc (1929. május 6.) csatár*

1951-ben, az országos pártkörlevél után (CK KPJ) a labdarúgás terén is változásokra került sor. Átszevezés-sorozat kezdődött a testnevelés minden területén az előirányzott feladatokkal összhangban. 1951 őszén az országos labdarúgó-szövetség (FSJ) versenybizottsága új ligabeosztást készített. Többek között megszüntették a II. ligát, átalakították a köztársasági ligákat, létrehozták a nyolc tagú Vajdasági ligát. Ennek köszönhetően a szövetségi ligából 1951. november 4-én kieső szabadkai Spartak pl. a Vajdasági ligába került. A topolyai Egység is besorolást kapott ebben a mezőnyben. Mindkét fordulót rekordidő alatt lebonyolították 1952. március 2-a és május 25-e között.

1952. Vajdasági liga - végleges táblázat

Spartak Subotica	*14*	*9*	*3*	*2*	*39:15*	*21*
Dinamo Pancsova	*14*	*7*	*3*	*4*	*28:22*	*17*
Proleter Zrenjanin	*14*	*6*	*4*	*4*	*22:16*	*16*
Október 6. Kikinda*	*14*	*7*	*1*	*6*	*22:23*	*15*
Trgovački Novi Sad	*14*	*4*	*5*	*5*	*21:25*	*16*
Egység Topolya	***14***	***4***	***3***	***7***	***15:25***	***11***
Zenta	*14*	*2*	*6*	*6*	*15:25*	*10*
Željezničar Inđija	*14*	*2*	*5*	*7*	*21:32*	*9*

Az inđijai Željezničar kiesett a ligából, a szabadkai Spartak 1952. július 13. - augusztus 10. között selejtező és osztályozó mérkőzéseket játszott az I. szövetségi ligába jutásért, a Zenta osztályozó mérkőzésekre kényszerült a ligában maradásért. A szabadkai Spartak és a Zenta is sikeresen túljutott az akadályokon. A versenybizottság határozata alapján 1952 őszétől a bajnokság keretében ismét áttértek az őszi-tavaszi fordulókra, a Vajdasági ligát pedig kibővítették 12-re. Az osztályozón túljutó Zenta és a ligában maradt pancsovai Dinamo, zrenjanini Proleter, kikindai* Október 6, újvidéki Trgovački és a topolyai Egység mellett, a selejtezők után a liga új tagjai a temerini TSK, a verseci Jedinstvo, a Stara Pazova-i Jedinstvo, a szabadkai Zvezda, a zombori Radnički és az újvidéki Slavija.

** A kikindai Október 6. az új évadban Trgovački Kikinda név alatt szerepelt.*

1952. augusztus 17. Topolyán, mintegy 800 néző előtt barátságos mérkőzést játszott az Egység az újvidéki Egységgel. Az eredmény 4:0 (2:0) volt a hazaiak javára.

1952/53. Vajdasági liga - végleges táblázat

Dinamo Pancsova	*22*	*15*	*3*	*4*	*62:21*	*33*
Radnički Zombor	*22*	*14*	*2*	*6*	*47:39*	*30*
Proleter Zenjanin	*22*	*14*	*1*	*7*	*47:29*	*29*
Trgovački Novi Sad	*22*	*11*	*4*	*7*	*50:33*	*26*
Trgovački Kikinda	*22*	*8*	*6*	*8*	*46:33*	*22*
Zenta	*22*	*9*	*3*	*10*	*28:33*	*21*
TSK Temerin	*22*	*9*	*3*	*10*	*34:43*	*21*
Slavija Novi Sad	*22*	*9*	*2*	*11*	*44:48*	*20*
Jedinstvo Pazova	*22*	*7*	*4*	*11*	*50:56*	*18*
Zvezda Szabadka	*22*	*6*	*5*	*11*	*32:43*	*17*
Jedinstvo Versec	*22*	*7*	*3*	*12*	*26:51*	*17*
Egység Topolya	***22***	***3***	***4***	***15***	***14:51***	***10***

A topolyai Egység kiesett a Vajdasági ligából és az 1953/54. évi idényben a vajdasági labdarúgó szövetség versenybizottsága által átszervezett szabadkai zónában folytatta szerepését. A ligában az Egységen kívül a topolyai járásból még a következő csapatok kaptak beosztást: moravicai Sloboda, csantavéri Radnički, kishegyesi Egység és feketicsi Budućnost, valamint Szabadkáról: Villanytelep, Szabatka, Zmajevac, Metalac, továbbá: bajmoki Radnički, kanizsai Potiszje adai Bratstvo, zentai Radnički és Tavankut.

“Egység” B. Topola a “Suboticai zona” őszi bajnoka 1953.

Balról jobbra állnak: Milisavjević I., Mentus I., Beer, Uzelac (elnök), Szatmári II., Ludvig, Zellei, Málik
gugolnak: Kovács D., Dognár, Rind, Szedlák, Csizofszki

Egység : Potisje (Kanizsa) 3:1 (2:0)

1953. A topolyai Egység csapata

A topolyai Egység csapata 1953 őszén: Mentus, Uglár, Málik, Molnár-Pönci, Rind, középső sor: Milisavljević, Zellei, Beer, harrmadik sor: Kovács-Dara, Hornyák, Dognár, fekszik: Csizovszk

A Vajdasági liga 1948–1953 közötti időszakában a következő csapatok vettek részt az alábbi helyezéssel:

Radnički Zombor	*88*	*47*	*12*	*29*	*193:167*	*106*
Trgovački Novi Sad	*84*	*45*	*12*	*27*	*182:115*	*102*
Egység Topolya	***102***	***40***	***16***	***46***	***156:178***	***96***
Željezničar Inđija	*80*	*34*	*19*	*27*	*167:135*	*87*
Bácska Bačka Palanka	*66*	*35*	*13*	*18*	*146:85*	*81*
Zenta	*78*	*32*	*14*	*32*	*116:120*	*78*
Jedinstvo Versec	*88*	*29*	*17*	*42*	*134:203*	*75*
Egység Novi Sad	*66*	*26*	*14*	*26*	*114:103*	*66*
BSK Becse	*66*	*24*	*14*	*28*	*109:129*	*62*
Dinamo Pancsova	*36*	*22*	*6*	*8*	*90:43*	*50*
TSK Temerin	*46*	*19*	*8*	*19*	*74:86*	*46*
Proleter Zenjanin	*36*	*20*	*5*	*11*	*69:45*	*45*
Trgovački Kikinda	*36*	*15*	*7*	*14*	*68:56*	*37*
Zvezda Szabadka	*46*	*14*	*9*	*23*	*77:98*	*37*
Slavija Novi Sad	*46*	*15*	*5*	*26*	*83:109*	*35*
Srem S. Mitrovica	*24*	*9*	*9*	*6*	*36:33*	*27*
Mladost Bački Petrovac	*24*	*11*	*4*	*9*	*51:30*	*26*
Spartak Subotica	*14*	*9*	*3*	*2*	*39:15*	*21*
Sport Bezdán	*18*	*8*	*3*	*7*	*28:31*	*19*
Jedinstvo Stara Pazova	*22*	*7*	*4*	*11*	*50:56*	*18*
Železničar Zrenjanin	*24*	*6*	*6*	*12*	*25:40*	*18*
Bratstvo Ada	*24*	*6*	*4*	*14*	*38:50*	*16*
Srem Šid	*24*	*4*	*3*	*17*	*25:69*	*11*
Radnički Kikinda	*24*	*3*	*4*	*17*	*42:75*	*10*
Spartak Debelyacsa	*18*	*4*	*1*	*13*	*18:48*	*9*

1953. március 29. Az Egység SE szervezésében járási mezei futóversenyt tartottak. Az Egység futói mellett (a labdarúgók is szép számban indultak) részt vettek a feketicsi, lovćenaci és a mićunovói futók is.

1953. június 2. Topolyán, az Egység pályáján, 300 néző előtt játszották le az Egység - Udarnik (Moravica) Jugoszláv Kupamérkőzés regionális mérkőzését. Az eredmény 6:3 (1:3) a topolyaiak javára.

„... 1953. augusztus 29-30-án (szombaton és vasárnap) gazdag sportműsorral ünnepelték meg Topolya sportjának 40 éves jubileumát. A tekemérkőzésen a szabadkai Matica csapata 220:205 arányban legyőzte az Egységet, míg a vízilabda mérkőzésen a topolyaiak 6:4 arányban voltak jobbak a szabadkai Spartacus kombinált csapatánál. Szombaton délután mintegy 500 néző előtt az Egység labdarúgói Beer (3), Rind és Mentus góljaival nagyarányú győzelmet arattak a szabadkai zóna új tagja, a moravicai Szloboda felett. A kétnapos sportünnepély legérdekesebb része a kosárlabda torna volt. A férfi csapatok tornáján a szabadkai Spartacus volt a legjobb, míg a női csapatok versenyében a topolyai lányok szép játékot nyújtottak és biztos győzelmet arattak mindkét ellenfelük ellen. Különösen jól játszott Horváth Margit, aki az Egység 68 kosara közül 56-ot dobott! Eredmények, férfi csapatok: Egység - Zseleznicsár (Eszék) 56:44 (26:21), Spartacus - Egység 47:43 (16:14), Zseleznicsár (Eszék) - Spartacus 40:40 (20:25). Női csapatok: Egység - Spartacus 39:29 (19:19), Egység (Noviszád) - Egység 28:29 (9:25), Spartacus - Egység (Noviszád) 19:30 (10:16). A sportünnepély legkiemelkedőbb része a vasárnap délután megtartott labdarúgó mérkőzés volt. A topolyai Egység csapata az új szövetségi ligás belgrádi Radnicski kombinált csapatát látta vendégül. A mintegy 2000 néző jelenlétében a topolyaiak 2:1 (1:0) arányban győztek a belgrádi labdarúgók felett. A két csapat a következő összeállításban játszott: Egység: Hornyák, Málik (Dognár), Kovács, Ludvig, Zellei, Csizovszki, Szatmári II., Mentus, Beer (Uglár), Molnár, Rind. adnicski: Sztakovics, Kasanin, Mitrovics, Risztics, Gyorgyevics, Lavovics, Bugya Korda), Rosics (Ljubenovics),Raskovics, Romsics I., Romsics II. A játékvezető Domány((Topolya) volt." - olvasható a Magyar Szó 1953. augusztus 31-i jubileumi számában.

A topolyai sportegyesület 40. jubileumi éve (1913–1953) alkalmából a szakemberek összeállították Topolya minden idők legjobb labdarúgócsapatát: Otterbein Károly, Kerekes István, Ernyesi Sándor, Szirtes Imre, Borsos Károly-Kese, Csizofszki László (Milisavljević Tejo), Tóth Jenő-Totyesz, Demus Károly-Duci, Nikola Mihojević, Palusek Ferenc, Tóth Ignác.

1953. szeptemberében új sportegyesület alakult Topolyán *Trgovački SE* néven. Három sportágat működtetett (labdarúgó, teke és asztalitenisz).

1953. november 29.: Topolyán, a köztársaság napja tiszteletére mérte össze erejét az őszi bajnok topolyai Egység és Topolya járás labdarúgó-válogatottja. A találkozó jegyzőkönyve:

Egység (Topolya) - Topolya járás válogatottja 4:1 (1:1)

Egység-pálya, vezette: Mátin (Topolya), 1000 néző, góllövők: Kovács, Ludvig (2) és Uglár, illetve Szűcs.

Egység (Topolya): Szedlák Károly, Dognár József, Milisavljević Tejo, Szatmári Károly, Ludvig Sándor (Málik József), Milisavljević Đorđe (Csizovszki László), Fekete József, Mentus Gábor (Uglár Ferenc), Beer György, Zellei Ferenc és Kovács Dávid.

Topolya járás válogatottja: Radaković Mane (Udarnik Moravica), Szabó (Radnički Csantavér), Csőke András (Udarnik Moravica), Kovács, Földi Sándor (Radnički Csantavér), Szűcs József (Egység Kishegyes), Rakić, Juhász (Zobnatica), Šaban Lazar (Udarnik Moravica), Miholjević-Mošo (Tavankut), Zdravković Ljubiša (Udarnik Moravica), Komáromi János (Egység Kishegyes).

1953/54. Szabadkai zóna - végleges táblázat

Villanytelep Szabadka	*25*	*19*	*3*	*3*	*75:19*	*41*
Egység Topolya	***24***	***17***	***4***	***3***	***70:25***	***38***
Szubotica	*25*	*15*	*4*	*6*	*68:37*	*34*
Radnički Bajmok	*25*	*12*	*3*	*9*	*56:44*	*27*
Partizan Szabadka	*25*	*10*	*6*	*9*	*54:50*	*26*
Potisje Kanizsa	*25*	*10*	*6*	*9*	*42:30*	*26*
Bratstvo Ada	*24*	*10*	*5*	*9*	*59:33*	*25*

A topolyai Egység csapata Moravicán 1953. 06. 02-án

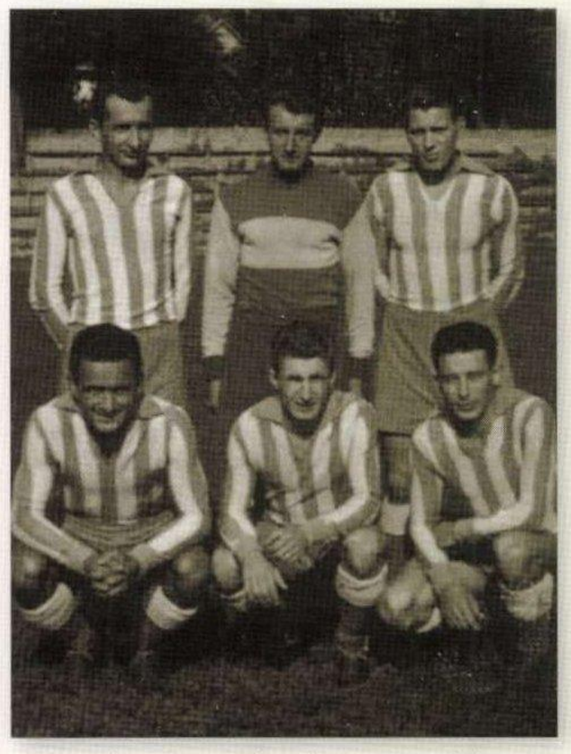

A topolyai Egység kiválóságai a jubileumi emléktornán 1953-ban: Dognár József, Hornyák József, Kovács Dávid-Dara, Milisavljević Tejo, Zellei Ferenc-Zebi, Málik József

A topolyai Egység csapata 1953/54-ben: Mihojević-Mošo, Kovács-Dara, Szedlák, Milisavljević I., Dognár, Málik, Uglár, Mentus, Zellei, Ludvig, Szatmári II., Rind, Csizovszki

A topolyai Egység csapata a vezetőkkel, a 40. jubileum alkalmából 1953-ban

A topolyai Egység és a szkopjei Vardar csapatai 1953-ban

A topolyai Egység csapata 1953. 05. 08-án: Barak József (pénztáros), Kovács Dávid-Dara, Kokostyík Károly, Martinović, Sulyok József, Málik József, Uglár

Metalac Szabadka	*25*	*10*	*4*	*11*	*42:41*	*24*
Radnički Zenta	*25*	*8*	*7*	*10*	*50:48*	*23*
Radnički Csantavér	*25*	*7*	*4*	*14*	*45:71*	*18*
Egység Kishegyes	*25*	*8*	*2*	*15*	*29:65*	*18*
Sloboda Moravica	*25*	*4*	*5*	*16*	*41:81*	*13*
Budućnost Feketics	*23*	*3*	*0*	*20*	*26:110*	*23*

1954. június 12. A Trgovački SE és a topolyai Egység labdarúgóklub *Topolya* néven egyesült - írta a Magyar Szó 1954. június 19-én, a következő címmel: *„... Topolya név alatt egyesült az Egység és a Trgovacski labdarugó klubja"* A továbbiakban: *„A mult héten létrejött a topolyai Egység és a Trgovacski labdarugó klubjainak egyesülése. A két egyesület labdarúgó klubjainak vezetősége megegyezett abban, hogy az uj klub »Topolya« néven szerepel majd a jövőben. Ez lett a végjelenete az immár két éve tartó vajúdásnak, amelyben Topolya labdarúgósportja volt. Most az egyesülés után felvetődik a kérdés, megoldódott- e ezzel mindazon probléma, amely ezt a visszaesést okozta, új irányt vesz-e a fejlődésben a topolyai labdarúgás? Erre az új klub munkája adja majd meg a választ. Meg kell azonban állapítani azt, hogy az adott helyzetben ez volt az egyedüli és a legcélszerűbb kiút, mert véget vetett a két klub közötti torzsalkodásnak és annak a tűrhetetlen viszonynak, amely a játékosok között volt. A Topolya FK új vezetőséget választott. Erre a vezetőségre nagy feladatok hárulnak a jövőben, mert az lesz hivatva arra, hogy megtalálja a kiutat Topolya labdarúgó sportjának hullámvölgyéből, amelynek első lépése ez az egyesülés volt. Mi bízunk abban, hogy az új labdarúgó klub egységesebb munkát fejt ki. (Kr)*

„... 1954. augusztus 2-án megalakult a Szabadkai Labdarúgó Alszövetség. A labdarúgó központ eddigi munkájáról Tönköly Sándor és Braun Zoltán számolt be. Azonkívül az ülés javalatot terjesztett elő a Vajdasági Labdarúgó Bizottságnak, hogy a szabadka-zombori alszövetség bajnokságának taglétszámát 13-ról 14- re emelje fel. A szabadka- zombori alszövetség tagjai **(***Északbácskai Liga néven) a következő csapatok lesznek: szabadkai Villanytelep, Szubotica és Partizan, topolyai Egység***,** *bajmoki Radnički, kanizsai Potiszje, adai Bratstvo - mint a szabadkai zóna első hét helyezettje, - valamint a verbászi VSK, a hódsági Tekstilac, zombori ŽAK, bezdáni Sport,kulai Hajduk és a verbászi Radnički. Amennyiben a taglétszámot felemelik, úgy a 14. résztvevő a szabadkai Zvezda - Panonija győztese lesz. A Szabadkai Zóna továbbra is megmarad és tagjai azok a csapatok lesznek amelyek nem jutottak be az alszövetségi bajnokságba, valamint a járási bajnokságok első helyezettjei"...* írta a Magyar Szó szabadkai tudósítója 1954. augusztus 9- én.

1954/55. Észak-bácskai liga - végleges táblázat

Hajduk Kúla	*26*	*20*	*4*	*2*	*92:30*	*44*
Bratstvo Ada	*26*	*16*	*4*	*6*	*54:22*	*36*
Tekstilac Hódság	*25*	*16*	*3*	*4*	*77:57*	*35*
Villanytelep Szubotica	*26*	*13*	*7*	*6*	*65:23*	*33*
Topolya	***26***	***13***	***5***	***8***	***54:43***	***31***
Zvezda Szabadka	*26*	*10*	*5*	*11*	*55:45*	*25*
ŽAK Zombor	*26*	*10*	*4*	*12*	*56:61*	*24*
Sport Bezdán	*26*	*11*	*2*	*13*	*41:48*	*24*
Radnički Verbász	*26*	*8*	*6*	*12*	*50:41*	*22*
Szubotica	*26*	*9*	*3*	*14*	*48:65*	*21*
Radnički Bajmok	*26*	*8*	*3*	*15*	*45:77*	*19*
VSK Verbász	*26*	*6*	*5*	*15*	*43:38*	*17*
Partizán Szabadka	*26*	*6*	*4*	*16*	*30:65*	*16*
Potisje Kanizsa	*26*	*5*	*5*	*16*	*30:72*	*15*

A Topolya csapata az 1954/55. évi idényben: Tóth Jenő, Málik József, Milisavljević Đorđe, Dognár József, Milisavljević Tejo, Ludvig Sándor, Csizovszki László, Zellei Ferenc-Zebi, Szatmári Károly, Simunovič, Molnár Lajos-Pönci, Mentus István, Sulyok József, Šaban Lazo, Mentus Béla, Csőke Gyula, Kovács Dávid, Árvai Imre.

1946-tól 1954-ig az Egység több I. ligás csapattal játszott barátságos mérkőzést Topolyán. Ez úgy jöhetett létre, hogy a Szabadkán bajnoki fordulót játszó csapatok vezetőivel az Egység néhány „funkcionáriusa" megbeszéléseket folytatott, s a bajnoki forduló után, hazafelé tartva, a csapatok megálltak Topolyán barátságos mérkőzésre. Sok nézőt vonzott egy-egy ilyen „revűmecs", a játékosoknak pedig alkalmuk volt a legerősebb csapatokkal megküzdeni, a fiatalokat pedig motiválták, hiszen olyan játékosokat láthattak „élőben", akiket csak ritkán pillanthattak meg vasárnap a mozi filmvásznán, a híradó összefoglalójában.

- Az akkori játékosok nem voltak olyan pénzéhesek mint ma, nem kellett egy-egy szereplésükért olyan sokat fizetni. Mi, topolyaiak, az ilyen mérkőzéseken mindig nagy kedvvel és lelkesedéssel játszottunk, meg akartuk mutatni a „nagyoknak", hogy mi, „kicsik" is tudunk focizni... - emlékezett vissza egyik beszélgetésünkkor Rind István, a hajdani kiváló focista és sportvezető, a közismert és közkedvelt topolyai fényképész. *- Megfordult itt a belgrádi Crvena Zvezda és a Partizan, a zágrábi Dinamo és a Lokomotiva, a spliti Hajduk, a rijekai Kvarner, a Sarajevo, a szkopjei Vardar. Volt, aki nagyon „megruházta" csapatunkat, de volt olyan is, aki ellen mi, topolyaiak, nyertünk (zágrábi Lokomotiva 3:2, szkopjei Vardar 6:5, rijekai Kvarner 5:1), vagy döntetlent játszottunk (zágrábi Dinamo 2:2).*

Legközkedveltebbek a belgrádi Partizan és Crvena zvezda, valamint a zágrábi Dinamo játékosai voltak. Megfordultak itt a belgrádi Partizan országos bajnok és kupagyőztes csapatából olyanok, mint: Šoštarić, Đorđević, Atanacković, Matekalo, Brozović, Čolić, Čajkovski, Pálfi, Rupnik, Bobek, Simonovszki, Vratan, Popesku, B. Mihajlović, Glazer, Krnić, Šijačić, Jakuš, Stojanović, Balok, Veselinović, Belin, S. Jocić, vagy a Crvena zvezdából: Beara, Đurković, Zeković, I. Popović, Spaljić, Tasić, Šekularac, Stipić, Zebec, Maravić, Kostić, hogy csak a legjobbakat említsük.

„ЈЕДИНСТВО“

Бачка Топола

Футбал се у Бачкој Тополи игра 40 година. Пре рата клуб ЈАК — Југословенски атлетски клуб играо је у Суботичком потсавезу. Био је вечито на трећем месту, понекад је само успео да дође на друго место. У том периоду било је често промена у клубу. Играчи су долазили, а затим одлазили, што се видно одразило на квалитет футбала у Бачкој Тополи.

После Другог светског рата основано је „Јединство“, које је брзо успело да стекне солидну афирмацију. Постало је члан Војвођанске футбалске лиге, у којој је у почетку играло са доста успеха Тим „Јединства“ био је дуго опасан противник екипама са врха табеле. Тек ове године попустило је и није успело да се задржи у друштву најбољих. Међутим, с обзиром на квалитет играча може се с правом очекивати да ће се после годину дана бачкотополско „Јединство“ опет наћи у старом друштву.

Претседник клуба је **Душан Узелац**, секретар **Стеван Биро**, благајник **Стеван Сатмари**, економ **Менчик Јожеф**, а технички руководилац **Бак Јожеф**.

Тренер првог тима је **Бозоки Ласло**.

Боја клуба је плаво–бела

Малик Јожеф, бек, рођен 7. I. 1929, службеник, има добар одбојни ударац, шутира обема ногама, веома дисциплинован, почео да игра пре седам година у Бачкој Тополи.

Зелен Фрања, центархалф, рођен 25. X. 1928, трговачки помоћник; добар техничар, један од најбољих играча „Јединства“, готово стално је у доброј форми.

Чизовски Ласло, леви халф, рођен 12. VIII. 1926, службеник; малог је раста, али најбољи техничар у тиму и одличан градитељ игре, иначе је спор.

Теја Милисављевић, десна полутка, рођен 21. VIII. 1923, службеник; врло добар техничар, али игра према расположењу, некада даје врло добре партије, а некада слабе.

Сатмари Карољ, центарфор, рођен 11. XI. 1929, кројач; за њега кажу да би могао бити још бољи играч него што је сада, брз је, одлично шутира, али му недостаје борбеност.

Ринд Стеван, лево крило, рођен 10. II. 1932, фотограф; брз, добар техничар, али шутира само левом ногом и често се не усуђује да уђе у окршај са бековима.

Углар Фрања, рођен 6. V. 1929, трговачки помоћник; навални играч, футбалом се бави осам година.

Чеке Ђула, рођен 5. XI. 1925, трговац; навални играч, играо на свим местима у нападу, један од бољих играча, шутира обема ногама, брз је.

Тот Јене, десно крило, рођен 23. III. 1922, лимар; добар шутер, врло добро изводи корнере, продоран, шутира обема ногама; у пролећном делу првенства није играо због повреде.

Хорњак Јожеф, голман, рођен 4. IX. 1927, земљорадник; држи се обично линије, одлично хвата високе лопте, често споро интервенише у казненом простору. Футбал игра девет година.

Ковач Давид, леви бек, рођен 22. VI. 1926, конобар; необично брз, шутира обема ногама, има јак одбојни ударац, веома је дисциплинован, један је од најпопуларнијих спортиста у Бачкој Тополи.

Ђорђе Милисављевић, десни бек, рођен 11. V. 1921, службеник; почео да игра пре 17 година, чврст, пожртвован и тактичан, али без већег техничког знања.

A topolyai Egység csapat tagjai a FSV évkönyvéből

A Topolya csapata 1954-ben

A Topolya és a Kabel Novi Sad csapatai 1954-ben

A Topolya csapata 1955. 05. 16-án

A Topolya csapata 1954/55-ben: Simonović, Mentus, Beer, Uglár, Zellei, Bede, Rind, guggolnak: Matić, Drašković, Csőke, Kokostyík, Csizovszki, Zellei II.

A körzeti kupagyőztes Topolya csapata, a szurkolók gyűrűjében: Šupica, Sulyok, Petrovics, Radič, Dudás, Kalmár I., alsó sor: Rind, Mercel, Nagy, Linder, Kocsis, Arambašić, Szűcs, Kovács, fekszenek:Apró, Palásti, Kokostyík, Mlinarik

A Topolya csapata 1956-ban: Slingár, Mentus, Takács (edző), Mentus II., Zellei, Ludvig, Rind, Szűcs, a háttérben Koledin (intéző), guggolnak: Mlinarik, Kokostyík, Arambašić

1950-től a Topolya csapatában játszottak: Csőke Gyula, Kokostyik Károly, Szedlák Károly, Krugoščak, Málik József, Szatmári Károly, Mile Matić-Cigo, Zlatoje Martinović, Dognár József, Desko Kovačević, Ludvig Sándor, Kovács Dávid-Dora, Zellei Ferenc-Zebi, Csizovszki László, Fekete József, Sulyok József, Rind Lajos-Cufi, Bábi Félix-Fixi, Beer György, Uglár Ferenc, Mlinarik Sándor, Đorđe Milisavljević, Tejo Milisavljević, Bogdan Arambašić, Dragan Živković, Lazo Šaban, Mentus Béla, Rind István, Molnár Lajos-Pönci, Szatmári Imre.

1955/56. Észak-bácskai liga - végleges táblázat

Hajduk Kúla	26	20	2	4	93:35	42
Villanytelep Szabadka	26	15	2	9	65:37	32
Jedinstvo Szabadka	26	14	3	9	52:45	31
Zvezda Szabadka	26	14	2	10	74:39	30
Tekstilac Hódság	26	12	4	10	70:51	28
ŽAK Zombor	26	13	2	11	51:62	28
Radnik	26	11	4	11	75:49	26
Topolya	26	12	2	12	54:48	26
Sport Bezdán	26	10	6	10	56:57	26
Zenta	26	9	7	10	59:61	25
Udarnik	26	9	3	14	55:69	20
Rusin R. Krstur	26	9	0	16	39:77	18
Bratstvo Ada	26	6	4	16	44:75	16
Mladost	26	7	2	17	47:126	20

Az 1956/57. évi bajnoki idényre újabb változásokra került sor, s a különböző fokozatokban az alábbiak szerint folytatódott a bajnokság:

- *I. szövetségi liga*
- *I. zóna*
- *A köztársaságok (6) alszövetség-bajnokságai*
- *Vajdasági liga*
- *Bácskai liga*
- *Járási ligák*

A Szerbiai Labdarúgó Szövetségbe a következő alszövetségek tartoztak:

- *Koszovó (AKMO) - Priština*
- *Belgrád*
- *Kragujevac*
- *Niš*
- *Novi Sad, nyugati és keleti csoport*
- *Pancsova*
- *Száva és Duna vidéki (Posavsko-podunavski)*
- *Zombor*
- ***Szabadka***
- *Srem*
- *Zrenjanin*

A szabadkai alszövetségbe a következő klubok tartoztak:

- *FK Bácska - Pacsér*
- *FK Bácska - Nagyfény*
- *FK Borac - Gunaras*
- *FK Borac - Szabadka*
- *FK Bratstvo - Ada*
- *FK Bratstvo - Zobnatica*
- *FK Budućnost - Feketics*
- *FK November 29. - Szabadka*
- *FK Egység - Kishegyes*
- *FK Elektro centrala - Szabadka*
- *FK Horgos - Horgos*
- *FK Jedinstvo - Martonos*
- *FK Jedinstvo - Szabadka*
- *FK Lovćen - Lovćenac*
- *FK Mladost - Szabadka*
- *FK Mladost - Tavankut*
- *FK Napredak - Duboka*
- *FK Nova Breza - Nova Breza*
- *FK Március 8. - Szabadka*
- *FK Palics - Palics*
- *FK Partizan - Szabadka*
- *FK Poljoprivrednik - Bikovo*
- *FK Proleter - Njegoševo*
- *FK Potisje - Kanizsa*
- *FK Radnički - Bajmok*
- *FK Radnički –Tornyos*
- *FK Radnički - Csantavér*
- *FK SAK - Zenta*
- *FK Sever - Szabadka*
- *FK Signal - Szabadka*
- *FK Slavija - Novo Orahovo*
- *FK Sloboda - Felsőhegy*
- *FK Sloboda - St. Moravica*
- *FK Sloga - Bajsa*
- *FK Sokolac - Bački Sokolac*
- *FK Spartacus - Szabadka*
- *FK Szubotica - Szabadka*
- ***FK Topolya - Topolya***
- *FK Udarnik - St. Moravica*
- *FK Vinogradar - Hajdukovo*
- *FK Zenta - Zenta*
- *FK Zorka - Szabadka*
- *FK Zvezda - Szabadka*
- *FK Radnik - Verbász*

A Topolya csapata 1958. 09. 20-án

A Topolya csapata 1958-ban

1959/60 a Topolya ifi csapata: Molnár, Kismiska, Miklós - Pelle, Krakovski, Mengyán, Dudás-Dudi, Vörös - Kurek, Bibe, Hovanyec, fekszik: Palásti

Az alszövetség központja Szabadkán volt. A bajnokság a szabadkai és a járási ligákban folyt. Három járási (srez) alszövetséget létesítettek:

- *szabadkai járási alszövetség,*
- *topolyai járási alszövetség,*
- *zentai járási alszövetség.*

A szabadkai ligába a következő klubok tartoztak: Bratstvo - Ada, Mladost - Szabadka, Sever - Szabadka, Partizan - Szabadka, Udarnik - Moravica, Potisje - Kanizsa, Bácska - Pacsér, Borac - Szabadka, Március 8. - Szabadka, SAK - Zenta, Bratstvo - Zobnatica, Radnički - Csantavér és Sloboda - Moravica.

1956/57. Észak-bácskai liga - végleges táblázat

Zvezda Szabadka	*26*	*20*	*3*	*3*	*72:26*	*43*
Radnik Verbász	*26*	*19*	*4*	*3*	*99:27*	*42*
Zenta	*26*	*16*	*1*	*9*	*58:51*	*33*
Villanytelep Szabadka	*26*	*12*	*5*	*9*	*55:38*	*29*
Topolya	***26***	***12***	***5***	***9***	***54:52***	***29***
Szubotica	*26*	*12*	*2*	*12*	*67:63*	*26*
Tekstilac Hódság	*26*	*10*	*4*	*12*	*52:56*	*24*
Sport Bezdán	*25*	*10*	*4*	*11*	*47:56*	*24*
Egység Kishegyes	*26*	*8*	*6*	*12*	*46:45*	*22*
Jedinstvo Szabadka	*26*	*8*	*5*	*13*	*51:61*	*21*
Spartacus Cservenka	*26*	*8*	*5*	*13*	*35:47*	*21*
ŽAK Zombor	*26*	*8*	*3*	*15*	*45:75*	*19*
Radnički Bajmok	*26*	*8*	*0*	*18*	*42:77*	*16*
Radnički Ratkovo	*25*	*5*	*3*	*17*	*36:83*	*13*

A Sport (Bezdán) - Radnički (Ratkovo) eredménye a táblázat elkészítéséig nem érkezett meg.

Az 1957/58. évi idényben átszervezéssel a következő ligák alakultak meg: I. szövetségi liga, II. szövetségi liga, I., II., III. zóna, az eddigi Vajdasági liga helyett Észak-bácskai liga, Noviszád-rumai liga, Bánáti liga, Szabadkai alszövetségi liga és járási ligák. A Topolya az Észak-bácskai ligába került.

1957/58. Észak-bácskai liga - végleges táblázat

Radnik Verbász	*25*	*19*	*3*	*3*	*78:23*	*41*
Tekstilac Hódság	*25*	*15*	*4*	*6*	*67:36*	*34*
Sport Bezdán	*25*	*13*	*6*	*6*	*61:39*	*32*
Zenta	*25*	*13*	*4*	*8*	*70:35*	*30*
Villanytelep Szabadka	*25*	*14*	*2*	*5*	*50:40*	*30*
Polet Szivác	*25*	*10*	*9*	*6*	*42:31*	*29*
Topolya	***25***	***11***	***6***	***8***	***52:37***	***28***
OFK Szabadka	*25*	*12*	*2*	*11*	*72:61*	*26*
Egység Kishegyes	*25*	*9*	*4*	*12*	*31:51*	*22*
Jedinstvo Kolut	*25*	*8*	*4*	*13*	*40:56*	*20*
Bratstvo Ada	*25*	*6*	*3*	*16*	*28:61*	*15*
Rusin Ruski Krstur	*25*	*5*	*3*	*17*	*34:61*	*13*
Sloga Hódság	*25*	*4*	*1*	*20*	*28:100*	*22*

A ratkovói Radnički kilépett a ligából.

1958 őszétől az Észak-bácskai liga - ***Közép-bácskai liga*** néven folytatódott.

1958/59. Közép-bácskai liga - végleges táblázat

Bácska	*11*	*6*	*3*	*2*	*31:12*	*15*
Zenta	*11*	*6*	*2*	*3*	*25:15*	*14*
Mladost Apatin	*11*	*5*	*4*	*1*	*14:11*	*14*
Egység Kishegyes	*11*	*4*	*4*	*3*	*25:22*	*12*
ŽAK Zombor	*11*	*4*	*4*	*3*	*15:15*	*12*
Polet Szivác	*10*	*5*	*1*	*4*	*19:14*	*11*
Vojvodina	*11*	*3*	*5*	*3*	*15:13*	*11*
Potisje Kanizsa	*11*	*3*	*4*	*4*	*15:15*	*10*
Topolya	***11***	***4***	***1***	***6***	***18:19***	***9***
Bratstvo Ada	*11*	*4*	*0*	*7*	*18:26*	*8*
Rusin Ruski Krstur	*11*	*4*	*0*	*7*	*12:38*	*8*
Sport Bezdán	*11*	*2*	*2*	*7*	*19:14*	*6*

1959-től Topolyán emléktornát szerveztek a köztársaság napja tiszteletére. Az elsőt 1959. november 29-30-án tartották, *Fudbalski turnir u čast dana Republike* elnevezéssel. A következő csapatok vettek részt: Topolya FK (ifjúsági), Garnizon JNA Topolya, Umetnost Topolya, Remont Topolya, Mlinopred Topolya és Zemljoradnička zadruga Topolya. A körmérkőzések után a torna győztese a Garnizon JNA csapata lett.

Az 1950-es évek közepétől az 1960-as évek elejéig a Topolya csapatában legtöbbször játszottak: Kokostyik Károly, Csőke Gyula, Kocsis Rudolf, Cservenák István, Szedlák László, Szedlák Károly, Šupica Milan, Palásti István, Vörös Sándor, Szatmári Károly, Szatmári Imre, Szatmári István, Arambašić Bogdan, Kovačević, Medič Dragan, Bartha József, Málik József, Zellei Ferenc-Zebi, Csizovszki László, Sulyok József, Bábi Félix-Fixi, Mlinarik Sándor-Penci, Szűcs József, Šaban Lazo, Sípos Dezső-Garas, Molnár Lajos-Pönci, Ludvig Sándor, Rind István, Arnautić Leo, Živković Dragan, Fekete Péter, Mentus Béla, Mentus István, Matić Mile-Cigo, Szabó József, Kocsis György, Radič Momo, Vujević Sándor, Petrovics József, Petrovics Ferenc, Mugosa Đorđe, Rind Károly, Kozomara Radomir, Kozma József, Szűcs József, Koletár István, Vukmirović Milan.

1959/60. Közép-bácskai liga - végleges táblázat

- *Tekstilac Hódság*
- *Vojvodina Bácsföldvár*

ФУТБАЛСКИ САВЕЗ СРБИЈЕ

ЛЕГИТИМАЦИЈА

ФУТБАЛСКИ САВЕЗ СРБИЈЕ

Бр. рег. 1 / 27

Бр. картона

Csorvinak Lajoš István

(презиме, очево име и име играча)

10. VII. 1941 god.

(дан, месец и година рођења

Врш. Топола

(место рођења)

Занимање Mađjar

Народност Mađar

Држављанство FNRJ

— 1 —

ПРИМЉЕН:

за члана F. K. „Topola" Topola

25. V. 1959

(МП)

РЕГИСТРОВАН

7. IV. 1959 B. TOPOLA

за F. K. „Topola" - B. Topola

Има право наступа:

на пријатељ. утак. 15. IV. 1959

на првенств. утакм. 15. IV. 1959

На основу чл. 22 тач. 1

Правилника о регистрацији

Отсек за регистрацију

(МП)

1959 TOPOLA

— 2 —

— 3 —

Játékosigazolvány 1959-ben

A Topolya csapata 1957/58-ban: Szűcs, Molnár-Pönci, Šaban V., Arambašić, Ludvig, Zellei, Mentus I.,Uglár, Vujović, Gergely József-Gigo (edző), Dudás I., Petneházi, Apró, guggolnak: Mlinarik, Bábi-Fixi, Kocsis, Csizmadia, Rind

A topolyai községi emléktorna résztvevői 1959. 11. 29-én

A Topolya csapata 1959-ben: Szatmári Imre-Szatyi (tehn. vezető), Miklós Béla (Miki), Mengyán Sándor (Samu), Kismiska József, Krakovszki Lajos, Kókai János, Hovanyec Dezső, Kovács Ferenc (Döme), Vörös László (Kurek), Čović Franjo (edző), Rind Károly (Létrás), Csernus Zoltán, Dudás István (Dudi), guggol elöl: Cservenák István (kapus)

A Topolya csapata 1959. 11. 20-án

Fényképezőgéppel, notesszel
Topolyán
és Kishegyesen

Újságcikk 1959-ben

A Topolya csapata az 1958/59-es szezonban: Bogešić, Vujičić, Sulyok, Radič, Cservenák, Kokostyik, Csizovszki, Szatmári I., guggolnak: Mlinarik, Šaban V., Vujović, Szűcs, Arambašić, Rind, Petrovics

A Topolya és a SzEOL Szeged (3:2) csapatai 1959-ben

A Topolya csapata az 1959/60-as szezonban: Zsáki, Lösch, Rubus, Francia, Szabó J. , Bencsik, Dudás, Kisferenc (edző), guggolnak: Kovács, Pintér, Mihovics, Zsilik, Furminc, Emődi, Horváth, Stanić

A Topolya Panóniján edzőtáborban 1961. 09. 01-én: Palatinus (edző), Sulyok, Kokostyik, Vujičić, Šupica, Bakos, Miklós, Dudás, Kovačević, Szűcs, Radić, Arambašić, Matić-Cigo

TOPOLYAI liga

Topolya nyerte a rangadót

A topolyai liga utolsó előtti fordulójában két élőlovas találkozott Topolyán. A rangadót nagyon nehéz és kemény küzdelem után a hazaiak nyerték. A Szloboda egyenrangú ellenfele volt a hazaiaknak, és azért kapott ki, mert a csatársora gólképtelen volt, még a százszázalékos gólhelyzeteket sem tudták kihasználni. Topolya ezzel a győzelmével 2 ponttal megszökött a Szlobodától, és ha figyelembe vesszük, hogy az utolsó fordulóban a Pannoniával játszik, valószínűleg, meg is nyeri az őszi bajnokságot.

A másik rangadót Pacséron játszották. Habár a Bácska a 31. perctől kezdve 10 emberrel játszott, mégis nagy gólaránnyal győzte le a szétesően játszó csatavérieket. Az alsóház rangadóját Zobnatica a Pannonia nyerte. Ugyszintén Bajsán is a vendégcsapat győzött. A Borac, úgy látszik, mégiscsak folytatja a versenyt, habár úgy látszott, hogy a csapat feloszlik. Uj vezetőséget választottak, átszervezték a csapatot, de ennek az eredménye még nem látszik, mert a tavaszi bajnok, a Krivaja hétszámjegyű gólaránnyal győzte le őket. Amint említettük, a táblázat élén a Topolya van, őt követi a Szloboda, majd a Krivaja és az Egység. Nyomukban azonban ott van a Bácska és a Radnicski is. A többi csapat közül még a Pannonia ugyahogy tartja magát, a másik két csapat pedig kiesőjelölt, főleg a Borac, mert mostanáig mindössze csak egy döntetlent tudott kiharcolni.

EREDMÉNYEK:
ZOBNATICA: BRATSZTVO—PANNONIA 6:1
TOPOLYA—SZLOBODA 2:0
PACSÉR: BÁCSKA—RADNICSKI 6:3
BAJSA: PARTIZÁN—NYEGOS 1:2
GUNARAS: BORAC—KRIVAJA 0:10
Az Egység szabadnapos volt.

TÁBLÁZAT

Topolya	9	7	2	0	31:14	16
Szloboda	9	7	0	2	39:17	14
Krivaja	9	5	2	2	49:13	12
Egység	8	5	2	1	37:10	12
Bácska	9	4	2	3	46:21	10
Radnicski	10	4	3	3	21:20	11
Pannonia	8	3	2	3	15:21	8
Nyegos	9	3	1	6	15:27	7
Partizán	9	2	1	6	18:31	5
Bratsztvó	9	1	0	8	8:36	2
Borac	9	0	1	7	9:31	1

Jövő heti műsor: Kishegyes: Egység—Bratsztvo, Lovrenac: Nyegos—Borac, Csantavér: Radnicski—Partizán, Moravica: Szloboda—Bácska, Bajsa: Pannonia—Topolya, A Krivaja szabad.

BÁCSKA—RADNICSKI 6:3
Pacsér, 300 néző, vezette Dognár (Topolya), góllövők: Zsivanovics (3), Vadászi (2), Orló és Micics, illetve Kovács.

BÁCSKA: Lujanovics — Juhász, Dojsics — Nagy I., Tamburdzsics, Nagy II. — Orló I., Zsivanovics, Micics, Vadászi, Orló II.

RADNICSKI: Kállai — Ivancsevics, Kozma — Koleár, Kocsics, Gordon — Huszár, Balasa, Petkovics, Kovács, Ostvár.

A hazai csapat győzelme teljesen megérdemelt. Habár az első félidő 31. percétől 10 emberrel játszottak, mégis állandóan megőrizték fölényüket, uralták a mezőnyt, és biztosan győztek le a szétesően és szív nélkül játszó csatavérieket. A Radnicskit az utolsó két fordulóban nagyon visszavetett, s ez meglátszott az eredményein is, de ilyen nagy arányú vereségre még a legvérmesebb pacséri szurkolók sem számítottak. Dognár játékvezető kitűnően bíráskodott.

TOPOLYA-SZLOBODA 2:0 (0:0)
Topolya, városi stadion, 500 néző. Vezette Kórász. Góllövő: Szűcs (2).

Topolya: Kokoscsik — Supics, Micics — Babi, Sulyok, Arambasics — Radics, Rubus, Vujicsics, Szűcs, Lösch.

SZLOBODA: Mesztárszki — Buxvics, Farkas — Diklics, Kreszics, Urbán — Pilló, Sztranko, Cveticsanin, Radakovics, Beszédes.

A mérkőzés kezdete előtt mind két csapat öltözőjében ideges volt a hangulat. A topolyaiak bíztak a hazai pálya előnyében, de azért mégis féltek az utolsó fordulóban kitűnően játszó mozgalmas ellenfelüktől. Hasonló volt a hangulat a lelátókon is, ahol csak imitt-amott volt egy-egy csoport topolyai szurkoló, mert az 500 néző közül több mint 300 moravicai volt. Kerékpáron, motorkerékpáron, sőt autóbusszal is jöttek a moravicaiak buzdítani a csapatukat, hogy esetleges szloboda-győzelemmel még egy lépést tegyenek az őszi bajnoki cím felé. A játék is ilyen hangulatban kezdődött. Mindkét csapat kapkodóan játszott, s a jól működő védelmekkel szemben se az egyik, se a másik csatársor nem boldogult. Ha valamelyik csatár mégis közel került a kapuhoz, a kitűnően védő kapusok mindjárt hárították.

A második félidőben lassan felzött a Topolya. A 65. percben Szűcsöt fölvágták, és a mintegy 20 méterről jogosan megítélt szabadrúgást Szűcs hatalmas lövésével értékesítette. A második gól előtt Mesztárszki kapus kétszer — háromszor is kiütötte a labdát, mert a közeli erős lövéseket nem tudta megfogni. A labda végül is Szűcshöz került, aki 9 méterről bebiztosította a hazaiak győzelmét. A Szloboda jó néhányszor egyesülhetett volna, de vagy a csatári passecsélték el a dolgot, vagy pedig a kitűnően védő Kokoscsik (a mezőny legjobb embere) hárított. Kórász játékvezető kitűnően vezette a mérkőzést.

A Topolya csapata

Noviszádi liga

Döntetlenek fordulója

A noviszádi liga utolsó előtti fordulójában négy egy forma döntetlen eredmény született. Mind a négy Noviszádi csapat 1:1-es döntetlent játszott, habár úgy a Radnicski, mint a Szlávia és a Jugoalat szurkolói biztosan számítottak két-két pontra. Egyedül a Kábel vidéken ért döntetlen eredményét lehet elfogadni. A Radnicski nagyon gyengén játszott és az sem lehetett volna meglepetés, ha a petrováciak mind két pontot elvisznek. A Jugoalat—Tvrzyava találkozóján a bácsiak tíz játékossal kezdtek, mert leglelkesebb labdarúgójuk, akire biztosan számítottak, (egyébként Noviszádon egyetemista) most vasárnap délelőtt vizsgázott és nem játszhatott. Ehhez még az is hozzájárult, hogy egyik játékosuk megsérült és 80 percet 9 játékossal játszott tak. Mégis ők szereztek meg az első gólt és a mérkőzés végéig tartották is az eredményt, sőt kitűnően védő kapusuk majdnem mindkét pontot megmentette. Egy tizenegyest kihalászott és a Jugoalat csak a második tizenegyesből tudott egyenlíteni. A fordító meglepetése az emlitetteken kívül, hogy a CsSK mindkét pontot elvitte a kedvenc pályáról.

Eredmények

Noviszád: Radnicski — Mladoszt (BP) 1:1
Szlávia—Szlávia (G) 1:1
Jugoalat—Tvrgyava 1:1
Zsablya: ZsSK—CsSK 0:2
Turija: Mladoszt—Kábel 1:1

A Tátra—TSK mérkőzésről lapzártáig nem kaptunk jelentést.

TÁBLÁZAT:

Radnicski	10	6	3	1	19:11	15
TSK	9	5	3	1	18:11	13
Szlávia (N)	9	5	3	1	15: 8	13
Mladoszt (BJ)	9	4	3	2	22:12	11
Jugoalat	10	5	1	4	22:14	11
Mladoszt (T)	9	3	3	3	13:17	9
Kábel	10	2	4	4	19:15	8
Szlávia (G)	10	3	2	5	19:23	8
Tvrgyava	10	3	2	5	14:21	8
CSSK	10	2	4	4	15:23	8
ZSSK	10	3	0	7	17:26	6
Tátra	8	2	1	5	8: 9	5

Jövő heti műsor: Bácsi: Tvrgyava—Radnicski (N), Noviszád: Kábel—Jugoalat, Temerin: TSK—Mladoszt (BJ), Csúrévo: CSSK—Szlávia (N), B. Petrovác: Mladoszt—ZSSK, Gajdobra: Szlávia —Tátra.

11

Újságcikk 1961. 11. 19-én

Bemutatjuk az őszi bajnokokat

Új utakon

Palatinusz edző

Topolya tartományunk egyik legrégibb labdarúgó központja. A háború előtt és utána is állandóan vezető szerepet játszott tartományunk labdarúgásában. Ki ne emlékezne a topolyai Egység szerb ligás, majd vajdasági ligás csapatára, Kalmárra, Kerekes Pistára, Gergelyre, a Miliszávljevics és Szalmári fivérekre, Mihojevics Mosóra, a gyors lábú franciskapkás Tóthra, a finomkodó Rindre, majd később Zelleire, Málikra és a többiekre. A csapat ekkor még az elsőligás Hajdukkal, Partizánnal és többiekkel szemben is megállta a helyét. De a fiatalitás fájdalmas volt. Az Egység, majd később a Topolya mindjobban erőszakolta lejtőn. A vajdasági liga után a közép-bácskai ligába került, ennek megszüntetése, illetve átszervezése után végül a topolyai alszövetségi ligába került.

Ha most érdeklődünk a szurkolóktól a csapatról, fel csillan a szemük. Tíz év után végre most megindult a csapat. Kitűnően játszott az őszi idényben, hiszen veretlenül első lett, a barátságos mérkőzéseken pedig vajdasági, másodikligás, sőt elsőligás csapatokkal szemben is megállta a helyét. Ha tavaszra nem tör le, nyitva áll előtte az út a selejtező kürdelmekre, és bejuthat a szerb ligába.

De lássuk, mit mond erről Dognár Antal, a klub elnöke.

— Ugy gondolom, az eredményekből látszik, végre, rendeződtek a viszonyok, és a csapat sokkal többre képes, mint amit a topolyai alszövetségben nyújthat. Az új vezetőség helyes politikát folytatott. Rendeztük a vezetőség és a játékosok közötti viszonyt, valamint a klub anyagi helyzetét, és a legfontosabb problémák megoldása után reménykedhetünk a legjobbakat. A visszaesés annak idején azért következett be, mert a nemzedékváltást nem tudtuk megoldani. A legjobb játékosaink egyik napról a másikra abbahagyták a labdarúgást, és helyüket az ifjúsági csapatból nem tudtuk betölteni. Egy-egy sikertelen mérkőzés után levált tottuk az edzőt, és ekkor bajnokságot érdemtelenül nyertünk meg. Nincs igazuk, mert mi csak a csapat játékára hivatkozhatunk, és nem kell a játékvezetők segítsége, sőt pedig az, hogy mérkőzéseinket az alszövetség zöld asztalán nyerjük meg.

Palatinusz edzőt az öltöző előtt találtuk. Amíg az ifjúsági csapat játékosai felkészültek az edzésre, vele is elbeszélgettünk:

— Nemrégen edzem a csapatot, és felve jöttem Topolyára. A félelem azonban alaptalan volt. Mind a vezetőség részéről mind a játékosoknál megértésre találtam. Szabadkézet adtak a csapat összeállítását illetőleg. Esetleg csak jóindulatú tanácsokat adtak. Így nem volt nehéz dolgom. A siker másik fontos tényezője a fegyelem volt. A játékosok az edzésen és a mérkőzésen is szó nélkül végrehajtottak minden feladatot. Ilyen fegyelem mellett örömmel dolgoztam. A kitűnő formában lévő Kokoscsik, Szűcs, a nyugodt Sulyok és a fiatalok is egyszóval minden játékos a tőle telhetőt adta. Most minden reményünk megvan arra, hogy végre kikerüljünk az alszövetségből, és ha tavaszra is így megy a játék, reméljük, bekerülünk a szerb ligába.

Kedden, amikor Topolyán játszunk, az első csapatnak nem volt edzése, hanem csak az ifjúságnak. Így Szűcscsel, a gólkirállyal is az után találkoztunk.

— Ugy érzem, megtaláltam a helyemet. Már elég régen Topolyán vagyok, de mindig volt valamilyen problémám, kedv nélkül játszottam, és ez meg is látszott a játékomon. Most azonban megy a játék. Ilyen környezetben még nem futballoztam. Hogy mást ne említsek, ebben az évben a hivatalos mérkőzéseken 9-ből lőttem, és mindnyájan, hogy vége van az idénynek, mert szerettem volna legalább a százat elérni. Ugy gondolom, hogy a problémák megoldódtak, és Palatinusz edzővel bekerülünk a szerb ligába. Ezzel kapcsolatban megemlítem, hogy Topolyán helytelen politikát folytattak, hiszen amiért itt vagyok, mind össze három-négy éve, a csapatnak már hat vagy hét edzője volt. Még még sem szoktuk az edzésmódszert, még ki sem alakult a játékrendszer, már új edzőt kaptunk. Persze, ilyenkor a pályán mindenki azt csinált, amit akart. Ennek azonban vége van.

Végre hallgassuk meg egy labdarúgó szakértő véleményét. Egy héttel ezelőtt a noviszádi sárgakékek elsőligás csapata játszott Topolyán (4:1-re győzött). A mérkőzést végignézte RUSEVLYANIN HUGÓ, a sárgakékek technikai intézője, és a hármasbizottság tagja is. Mit mond ő a Topolyáról.

— Életképes csapat, és végre Topolya talán megtalálja újra önmagát, és a csapat feljebb kerül. Most már nem csak a hagyomány, hanem a játékos-anyag is megvan hozzá. Végre Topolyát ismét ott látjuk Vajdaság legjobb labdarúgó csapatai között. A csapat okondó, önfeláldozó és technikailag szép játékot nyújtott. Még nekünk, elsőligásoknak is, előr komoly gondot okoztak. Reméljük, hogy esetleges kezdeti sikertelenség után nem törnek le. Nehéz egyik napról a másikra újat alkotni, ehhez hosszú időre, komoly munkára van szükség.

És végül jegyezzük le azoknak a nevét, akik legtöbbször játszottak az őszi bajnokságban: Kokoscsik — Surica, Miklós — Rádics, Sulyok, Bábin — Rubus, Arambasics, Szűcs, Lösch, Vujicsics.

CÉKUS Sándor

Lösel (Topolya)

12

Újságcikk 1961. 12. 10-én

A Topolya csapata 1962-ben

A Topolya csapata 1963-ban

1963. 05. 07. SzEOL Szeged - FK Topolya (5:3)

Az 1960-as évek igazolvány pecsétje

A Topolya csapata 1964. 04. 20-án: Pintér, Harun, Vida, Francia, Bakos (kapus), Dudás, Dzurnik, Szűcs, Rubus, Lösch, Zivlak, Tóth P.

A Topolya és a bajai Vasas MTE csapatai (1:3) 1966. 07. 03-án

A Topolya ifi csapata 1966-ban

- *ŽAK Zombor*
- *Potisje Kanizsa*
- *Mladost Apatin*
- *Zenta*
- *Krivaja*
- *Sloga Bajsa*
- *Mladost Turija*
- ***Topolya***
- *Radnički Ratkovo*
- *Egység Kishegyes*

1960 őszétől az országos labdarúgó-szövetség (FSJ) határozata értelmében a következő ligákban folytatódott a bajnokság:

- *I.szövetségi liga*
- *II.szövetségi liga*
- *Vajdasági liga*
- *Felső-bácskai liga*
- *Közép-bácskai liga*
- *Bánáti liga*
- *Noviszádi liga*
- *Szabadkai liga*
- *Járási (községi alszövetségi) liga*

Az 1960/61. évi idényben a Topolya a járási ligák *Topolyai liga* csoportban szerepelt, a következő csapatokkal: Sloboda Moravica, Egység Kishegyes, Napredak Bajsa, Napredak Karađorđevo, Budućnost Feketics, Radnički Csantavér, Krivaja Moravica, Bácska Pacsér, Bratstvo Zobnatica.

1960. december 21. Megtartotta évi közgyűlését a topolyai bírói testület. A beszámoló - amely felölelte az utolsó két év munkáját - hangsúlyozta, hogy a testület szép eredményeket ért el, különösen káderképzésben. Az utóbbi három évben 15 új labdarúgóbírót neveltek, úgyhogy az alszövetségben 26 topolyai labdarúgóbírót tartanak nyilván. Közülük egy szövetségi, négy köztársasági, 13 első-, nyolc másodosztály fokozatú. A beszámoló megvitatása után felújították a vezetőséget, tagjai: Petar Žigica, Turucz János, Lajčo Bašić, Zellei Ferenc és Tóth János. A felügyelőbizottság tagjai: Domány Imre, Imenšek Toni és Tomislav Šijački.

1960/61. Topolyai liga - végleges táblázat

Krivaja Moravica	*17*	*13*	*1*	*3*	*58:25*	*27*
Sloboda Moravica	*17*	*10*	*3*	*4*	*43:31*	*23*
Topolya	***17***	***9***	***3***	***5***	***53:26***	***21***
Egység Kishegyes	*17*	*9*	*1*	*7*	*42:36*	*19*
Radnički Csantavér	*17*	*7*	*3*	*7*	*43:37*	*17*
Bácska Pacsér	*17*	*7*	*3*	*7*	*38:42*	*17*
Budućnost Feketics	*17*	*5*	*2*	*10*	*43:53*	*12*
Bratstvo Zobnatica	*17*	*5*	*1*	*11*	*39:61*	*11*
Napredak Bajsa	*17*	*4*	*3*	*10*	*25:51*	*11*
Napredak Karađorđevo	*9*	*2*	*0*	*7*	*18:41*	*4*

A karađorđevói Napredakot kizárták a bajnokságból.

1960–62-ben a Topolya labdarúgói: Kokostyik Károly, Cservenák István, Turcsányi András, Kocsis Rudolf, Bakos László, Milan Šupica, Josip Petrović, Tadić, Miklós Béla, Bábi Félix- Fixi, Bogdan Arambašić, Sulyok József, Mernyák András, Matić Milan-Cigo, Csizovszki László, Dudás István, Đorđe Kovačević, Szűcs József, Momo Radić, Torma, András, Jovo Radić, Šaban Radomir, Milan Vujičić, Szűcs József, Mlinarik Sándor-Pönci, Boris Petrović, Rind István, Mészáros Lajos, Kocsis Sándor, Bencsik Imre, Lösch István, Stevan Damjanović, Ivan Babin.

1961. november 28. A Topolya barátságos mérkőzést játszott az I. ligás Novi Sad csapatával (edzőjük Árok Ferenc volt), melynek ez volt a főpróbája kupamérkőzés előtt az újvidéki Vojvodinával. A mérkőzés jegyzőkönyve:

FK Topolya - FK Novi Sad 1:4 (1:2)

Topolya stadion, 500 néző, vezette Gergely.

Góllövők: Rudič (3) és Vratnjan, illetve Szűcs

Topolya: Kokostyik, Šupica, Miklós, Bábi, Sulyok, Radić, Vujičić, Szűcs, Arambašić, Vukmirović, Petrović (Lösch).

Novi Sad: Dražić, Belić (Jovanović), Tojagič, Vratnjan, Debeljački (Rađenović), Brzić (Stanišić), Drašković, Lemić, Rudić, Krgin, Klipa.

1961/62. Topolyai alszövetségi liga - végleges táblázat

Topolya	***18***	***12***	***4***	***2***	***59:25***	***28***
Krivaja Moravica	*18*	*11*	*4*	*3*	*59:26*	*26*
Sloboda Moravica	*18*	*12*	*1*	*5*	*58:33*	*25*
Egység Kishegyes	*18*	*9*	*5*	*4*	*49:36*	*23*
Radnički Csantavér	*18*	*8*	*4*	*6*	*43:46*	*20*
Bácska Pacsér	*18*	*6*	*5*	*7*	*61:49*	*17*
Njegoš Lovćenac	*18*	*5*	*4*	*9*	*38:43*	*14*
Panonija Duboka	*18*	*4*	*5*	*9*	*37:46*	*13*
Bratstvo Zobnatica	*18*	*4*	*0*	*14*	*24:91*	*8*
Partizan Bajsa	*18*	*2*	*2*	*14*	*30:63*	*6*

A hatodik forduló után a feketicsi Budućnost kilépett a ligából, majd a nyolcadik fordulóban a gunarasi Borac is, így tíz csapat fejezte be a bajnokságot.

1962/63. Topolyai liga - végleges táblázat

Krivaja	*22*	*19*	*0*	*3*	*103:23*	*38*
Topolya	***22***	***14***	***4***	***4***	***82:26***	***32***

A Topolyán szereplő belgrádi Partizan csapata 1966-ban

A Topolya ifi csapata 1967-ben

A Topolya csapata 1966-ban: Csizovszki, Bašić, Pintér, Lőrinc, Rubus Račić, guggolnak: Turcsányi, Lösch, Kovács-Haver, Jovičević, Radić, Čubra, Bakos

A Topolya csapata az 1966/67-es bajnokságban

Hétfő, 1967. május 22. MAGY[illegible]

SPORT • Spo[illegible]

Megverte a Topolya az éllovast

VAJDASÁGI LIGA

Tempót nyert a Kombinat — Elvérzett a Bratstvo Bela Crkván — Ismét győzött a Vrbas

● **TOPOLYAN:**
Topolya–Radnički
2:1 (1:1)

TOPOLYA, városi stadion, 700 néző, vezette Pállics (Zombor), góllövők: Bašić és Racić, illetve Župunski. Topolja: Bakos, Rea, Čubra, Kovács, Jovičević, Rodić Bašić, Pintér, Lőrinc, Szabó, Racić. Radnički: Kopčić, Šorić, Lacković I., Lacković II., Jovanović, Talirović, Gesić, Stojković, Mijoš, Osvald, Župunski.

Ennyi tapsot és buzdítást az összes eddigi bajnoki mérkőzésen nem kapott a Topolya, mint tegnap. Mindkét csapat, de főleg a Topolya óriási odaadással és kitűnő játékkal rukkolt ki.

A mérkőzés 3. percében már 1:1 volt az eredmény. A kezdet után a Radnički első lefutásából Župunski révén 1:0-ra vezetett. Két perccel később Bašić tizenegyesből egyenlített. Ezután óriási harc alakult ki, és a játék a zeidő végéig úgyszólván csak a vendégek kapujára folyt. A csatárok azonban képtelenek voltak újabb gólt rúgni.

A szünet után a Topolya fokozta az iramot, de a Radnički is rendezte sorait. A 61. percben Osvald szembekerült Bakossal, de elvétette a kaput. Egy perccel később Racić két-három méterről a hálóba vágta a labdát. A vezető gól után durva játék alakult ki, s ezért a bíró a 76. percben Cubra és Mijoš összecsapása után mindkét játékost kiállította.

A játékvezető kitűnően vezette a mérkőzést. A két csapat legjobbja Jovičević, illetve Gerić.

Szabó

● **BELA CRKVAN:**
BAK–Bratstvo
4:2 (1:1)

Városi stadion, [illegible] néző, vezette [illegible]

BAK: Jokić, Vlajkovac, Lukačević, Radaković, Popović, [illegible]

VRBAS: Milojević, Šipčić, Kazoš, Bembek, Šolaja, [illegible], Miljanski (Mahbetović), [illegible]vić, Radović, Vujović, Melić.

JEDINSTVO: Stojan[illegible], Crnajlov, Aćimović, [illegible], Radulović, Kostić, [illegible], Cosić, Lukić, Stamenković, Vekov.

Szokatlanul rossz[illegible] a két együttes. Az első [illegible] a verbásziaknak és a [illegible] is sok helyzet[illegible] adódott, a csatársorok azonban [illegible] álltak a [illegible]. A második félidőben már [illegible] csapat győzelemre [illegible] és nyílt sisakkal [illegible]. A 4[illegible]. percben Mahbetović, a [illegible]. percben pedig Vujović [illegible]. Hat perccel később [illegible] után Cosić [illegible] eredményen. Ezután [illegible] a vendégek, és már-már [illegible] egyenlítenük, [illegible] után Melić [illegible] a végeredményt. A hazai csapat [illegible] a győzelmével [illegible] a kieséstől. A Vrbasból Bembek, Novaković és Melić, a Jedinstvóból [illegible] kedett ki. A bíró jól vezette a mérkőzést.

R. Gy.

● **MELENCÉN:**
Rusanda–Banat
4:1 (3:0)

Rusanda stadion, [illegible] néző, vezette Vrbaški (Novi Sad), góllövők: Imbronjev (2) és Romakov, illetve [illegible]. Rusanda: Vojin, Stanivuk, Batanjski, Kuručev, M. Šijapić, Čubin, Romakov, Sebić (Gornšan), Imbronjev, Gavrilović, R. Šijapić. Banat: Lalić, Cvejić, Borojević, Todorović, Junjev I., Živkov, [illegible], Junjev II., Tadin I., Tadin II., Bokšak (Grujić).

A Rusanda könnyen nyert, mert a Banat nem nagyon [illegible] A [illegible] már belenyugodott abba, hogy jövőre az alszövetségben játszik. Az eredmény jobb is lehetett volna, de a hazai csatárok sok helyze[illegible]

[illegible] Ezért a bíró előbb Dedićet, később pedig [illegible] és Doščot is le küldte a pályáról.

A hazai csapat győzelme megérdemelt, mert kevesebb játékossal érte el. Milić játékvezető jól vezette a mérkőzést.

Ožegović

● **ZRENJANINBAN**
Radnički–Kombinat
0:1 (0:1)

Radnički-pálya, 300 néző, vezette [illegible] (Pancsova). Góllövő: [illegible]. Radnički: Mojsin, Kragujevac, Keeman, Dimitrijević, Pekotić, Lukić, Rakić, [illegible], Batanjski, Radanov (Pankarićan), Adamov. Kombinat: Rodić, Lekić, Bekes, Knezić, Govedarica, Vučetić, Böszörményi, Szabó, Vučković, Balla, Popović.

A bajnokságra pályázó Kombinat csak szerencsével győzött, mert az egyetlen gólt [illegible] leshelyzetből szerezte. A Radnički kihagyott néhány érett helyzetet. A 15. percben szerzett lesgól lehangolta a zrenjaninīakat, és ezért nem változott az eredmény.

VAJDASÁGI LIGA

LAČARAKON:
Varda—Bečej 1:0
INDIJAN:
Železničar—ČSK 3:2
Radnički (S) — Železničar (P) 0:1

A táblázat:

Radnički (M)	27	17	4	6	56:22	38
Kombinat	27	17	4	6	51:30	38
Rusanda	27	15	7	5	55:30	37
BAK	27	17	3	7	55:34	37
Bratstvo	27	13	4	10	64:36	30
Železničar (I)	26	11	8	7	40:34	30
Topolja	27	13	4	10	44:44	30
Radnički (R)	26	9	9	8	33:29	27
Radnički (Š)	27	12	3	12	47:51	27
Bečej	27	10	6	11	30:32	26
Radnički (Z)	27	8	7	12	29:37	23
Vrbas	27	8	7	12	38:32	23
Bilečanin	27	8	7	12	38:52	23
Varda	27	8	6	13	39:47	22
Železničar (P)	27	10	2	15	35:51	22
Jedinstvo	27	7	6	14	31:50	18
ČSK	27	6	5	16	34:46	17
Banat	27	5	4	18	33:63	14

A következő forduló: Bečej—Vrbas, Jedinstvo—Rusanda, Banat—BAK, Bratstvo—Radnički (R), Bilečanin—Topolya, Radnički (M)—Železničar (I), ČSK—Radnički (S), Železničar (P)—Radnički (Z), Kombinat—Varda.

Újságcikk 1967. 05. 22-én

SPORT

A Topolya újabb fegyverténye

Ismét győzött a Kombinat — A Bečej pontot hozott Pancsováról — Magára talált a zrenjanini Radnički

VAJDASÁGI LIGA

● **TOPOLYAN:**
Topolya—Jedinstvo
6:1 (1:0)

TOPOLYA: városi stadion, 700 néző, vezette Rudić (Subotica), góllövők Szabó, Racić (2), Lőrinc (2), Pintér, illetve Lukić. TOPOLYA: Turcsányi (Bakos), Lösch, Čubra, Kovács, Jovičević, Dudás, Pintér, Lőrinc, Racić, Szabó, Fehér. JEDINSTVO: Dukić, Aćimović, Kostić, Menovski, Radulović, Mlinar, Grković, Ćosić, Stamenković, Lukić, Minić (Sokolović).

Egészen a 65. percig mindkét csapat lanyhán játszott. A topolyai csatársor csak az utolsó negyedórában támadt fel.

A vendégcsapat az első 45 percben kitűnően védekezett de a mérkőzés végén már nem futotta erejéből, és még nagyobb arányú vereséget is szenvedhetett volna. Az első félidő utolsó percében Lösch öngólt vétett, de a játékvezető megsemmisítette, s ez különösen letörte a kačarevói együttest.

Kitűntek: Čubra, Kovács és Racić, illetve Grković, Stamenković és Radulović. A játékvezető több hibát vétett.

SZABÓ

● **PANCSOVAN:**
Železničar—Bečej
1:1 (0:1)

Pancsova, üveggyári pálya, 200 néző, vezette Cepski (Zrenjanin). Góllövők: Stajić illetve Milovanov II. ŽELEZNIČAR: Josić, Je-

● **VERBASZON:**
Kombinat—ČSK
(Čelarevo) 3:0 (1:0)

Kombinát pálya, mintegy 400 néző, vezette Ninčev (Novi Sad). Góllövők: Balla (2) és Szabó. KOMBINÁT: Stojnić, Lekić, Bekes, Knezić, Govedarica, Vučetić, Böszörményi, Knežević (Szabó), Vuković, Balla, Popović. ČSK: Novaković, Čiča, Zorić, Kovačević, Antunović, Knežević, Kokot, Đurica, Davidović, (Karakaš II.) Karakaš I., Drobac.

Könnyen, komolyabb megerőltetés nélkül fektette két vállra ellenfelét a Vrbas. A vendégek szívós védekezés folytán az első félidő sovány 1:0-ás eredménnyel ért véget. A ČSK védelme csak egyszer ingott meg, s ezt a pillanatnyi rövidzárlatot használta ki Balla, amikor a 35. percben megadásra késztette Novaković kapust.

A második félidőben fokozódott az iram, rámenősebben játszottak a hazai csatárok, újabb gólt értek el, majd a hajrában — és zu-

[illegible] játékból szerzett egyetlen gólt Batanjski lőtte.

Hegyi

● **BELA CRKVAN:**
BAK—Rusanda 1:2 (0:1)

Ötszáz néző, játékvezető Guconja (Novi Sad), góllövők: Kostić, illetve Imbronjev (2).

Igazi bajnoki mérkőzést hozott a vajdasági liga rangadója. Ez a két csapat harcol ugyanis a harmadik helyért, vagyis a köztársasági ligába jutásért, és mindketten éppen ezen a mérkőzésen akarták bebizonyítani, hogy a magasabb osztályban van a helyük.

K. J.

A Varda—Radnički (M) és a Radnički (S)—Bratstvo mérkőzésről lapzártáig nem érkezett jelentés. A ratkovói Radnički—indjiai Železničar mérkőzést, amelyet 2:1 arányban nyert a hazai csapat, a versenybizottság megsemmisítette és július 9-re rendelte el újrajátszását. A BAK—Jedinstvo (3:0) mérkőzést szintén újrajátsszák. A két mérkőzés eredményét törülték a táblázatból.

A TÁBLÁZAT

1. Kombinat	31	20	5	6	61:32	45
2. Radn. (SM)	30	20	4	6	60:23	44
3. Rusanda	31	17	7	7	62:37	41
4. BAK	30	18	3	9	62:42	39
5. Topolya	31	16	4	11	56:50	36
6. Bratstvo	30	15	4	11	67:39	34
7. Železničar (I)	30	11	9	10	44:49	32
8. Bečej	31	12	7	12	38:38	31
9. Radnički (R)	30	10	9	11	39:43	29
10. Bilečanin	31	11	7	13	49:60	29
11. Radnički (Š)	30	13	3	14	50:64	29
12. Vrbas	31	10	7	14	45:43	27
13. Radn. (Zr)	31	9	5	16	38:42	28
14. Varda	30	9	6	15	46:54	24
15. Železn. (T)	31	10	4	17	36:57	24
16. Banat	31	5	4	22	39:74	14

Újságcikk 1967. 06. 19-én

A Topolya csapata 1967. 06. 19-én

A körzeti kupagyőztes csapat ünnepségén 1968-ban

A körzeti kupagyőztes csapat ünnepségén 1968-ban

Az 1968-as bajnoki idényben a Topolya csapata: Pintér, Zuber M., Provčin, Szabó J., Bakos, Turcsányi, Mihović, Kovács, Šupica, Ferković, középső sor: Imensek, Varga László (edző), Institórisz, Rind, Petrovič, Mercel, guggolnak: Ismet, Dzsurnik, Rodić, Ladić, Lösch, Živak, Mladenović

A Topolya és a Csongrád megyei Szászvár csapatai 1968-ban

A Topolya és a FC Kecskemét csapatai 1968-ban

Egység Kishegyes	*22*	*13*	*5*	*4*	*60:20*	*31*
Njegoš Lovćenac	*22*	*12*	*3*	*7*	*97:36*	*27*
Pannónia	*22*	*9*	*9*	*4*	*48:35*	*26*
Sloboda Moravica	*22*	*11*	*3*	*8*	*49:51*	*25*
Radnički Csantavér	*22*	*10*	*5*	*7*	*43:48*	*25*
Bácska Pacsér	*22*	*7*	*2*	*13*	*54:65*	*16*
Partizan Bajsa	*22*	*7*	*2*	*13*	*41:62*	*16*
Zobnatica	*22*	*6*	*0*	*16*	*52:104*	*12*
Proleter	*22*	*2*	*3*	*17*	*35:40*	*7*
Slavija Novo Orahovo	*22*	*2*	*2*	*18*	*23:132*	*6*

A Krivaja, a Topolya, a kishegyesi Egység és a lovćenaci Njegoš az 1963/64. évi idényben a szabadkai ligában folytatta szereplését.

1963/64. Szabadkai liga - végleges táblázat

ŽAK Kikinda	*30*	*16*	*9*	*5*	*84:41*	*41*
Sever Szabadka	*30*	*17*	*5*	*8*	*77:52*	*39*
Zorka Szabadka	*30*	*14*	*8*	*4*	*53:47*	*36*
Zenta	*30*	*16*	*3*	*11*	*71:39*	*35*
Topolya	***30***	***14***	***6***	***10***	***50:33***	***34***
Potisje Kanizsa	*30*	*14*	*6*	*10*	*75:55*	*34*
Egység Kishegyes	*30*	*11*	*11*	*8*	*57:50*	*33*
AFK Ada	*30*	*13*	*7*	*10*	*42:42*	*33*
Mladost B. Jarak	*30*	*15*	*2*	*13*	*38:58*	*32*
Radnički	*30*	*12*	*6*	*12*	*48:54*	*30*
Jedinstvo (S)	*30*	*11*	*7*	*12*	*51:65*	*29*
Krivaja	*30*	*11*	*7*	*12*	*46:69*	*29*
Elektrovojvodina	*30*	*8*	*7*	*15*	*23:33*	*23*
Njegoš Lovćenac	*30*	*8*	*7*	*15*	*38:68*	*23*
Jedinstvo Kaćarevo	*30*	*8*	*3*	*19*	*48:76*	*19*
November 29. Szabadka	*30*	*3*	*4*	*23*	*26:78*	*13*

A Topolya játékosai voltak az 1964/65. évi idényben: Kokostyik Károly, Csőke Gyula, Dudás György, Dudás István, Bábi Félix, Sulyok József, Bogdan Arambašić, Koletár István, Milan Vukmirović, Milan Vujević, Szűcs József, Martinovics Péter.

1964/65. Szabadkai liga

Bratstvo Szabadka	*29*	*18*	*10*	*1*	*88:35*	*46*
Topolya	***27***	***15***	***7***	***5***	***51:34***	***37***
Radnički	*25*	*15*	*3*	*7*	*47:31*	*33*
Potisje Kanizsa	*29*	*13*	*6*	*10*	*64:52*	*32*
Partizan Szabadka	*27*	*13*	*5*	*9*	*56:42*	*31*
Bácska	*28*	*12*	*6*	*10*	*49:46*	*30*
AFK Ada	*27*	*11*	*5*	*11*	*47:46*	*27*
Elektrovojvodina	*29*	*13*	*1*	*15*	*43:46*	*27*
Krivaja	*27*	*10*	*6*	*11*	*51:51*	*26*
Njegoš Lovćenac	*29*	*10*	*5*	*14*	*42:53*	*25*
Sport Bezdán	*27*	*10*	*4*	*13*	*43:53*	*24*
Jedinstvo Kačarevo	*28*	*9*	*6*	*13*	*39:59*	*24*
Jedinstvo (S)	*29*	*9*	*6*	*14*	*34:55*	*24*
Egység Kishegyes	*29*	*9*	*4*	*16*	*42:55*	*22*
Pannónia	*28*	*7*	*5*	*16*	*42:56*	*19*
Mladost	*27*	*8*	*3*	*16*	*32:56*	*19*

Az elmaradt mérkőzések lejátszásáról a versenybizottság később döntött, a szabadkai Bratstvo előnye viszont már akkora volt, hogy bajnoki címét a hátramaradt mérkőzések nem befolyásolhatták. A Topolya osztályozót játszott a Vajdasági ligába jutásért. A szabadkai Partizan csapatán túljutott (1:2 és 2:0), a hódsági Tekstilactól azonban kikapott (4:0 és 4:1), és maradt a szabadkai ligában.

1965/66. Szabadkai liga - végleges táblázat

Topolya	***30***	***19***	***4***	***7***	***53:23***	***42***
Potisje Kanizsa	*30*	*18*	*4*	*8*	*56:39*	*40*
Bácska	*30*	*17*	*5*	*8*	*71:48*	*39*
Zorka Szabadka	*30*	*16*	*5*	*9*	*55:29*	*37*
Njegoš Lovćenac	*30*	*12*	*10*	*8*	*34:39*	*34*
Radnički	*30*	*14*	*5*	*11*	*67:53*	*33*
Sever Szabadka	*30*	*14*	*5*	*11*	*35:35*	*33*
AFK Ada	*30*	*11*	*8*	*11*	*46:39*	*30*
Elektrovojvodina	*30*	*11*	*8*	*11*	*41:42*	*30*
November 29.	*30*	*11*	*7*	*12*	*53:62*	*29*
Pannónia	*30*	*11*	*6*	*13*	*53:67*	*28*
Partizan Bajmok	*30*	*8*	*12*	*10*	*51:68*	*28*
Partizan S	*30*	*9*	*9*	*12*	*45:41*	*27*
Krivaja	*30*	*9*	*9*	*12*	*65:68*	*27*
Egység Kishegyes	*30*	*8*	*6*	*16*	*51:88*	*22*
Kristal Zenta	*30*	*2*	*2*	*26*	*28:98*	*6*

A Topolya a megszerzett bajnoki címmel jogot nyert arra, hogy az 1966/67. évi idényben a Vajdasági ligában folytassa szereplését.

1966/67. Vajdasági liga - végleges táblázat

Radnički (SM)	*34*	*23*	*4*	*7*	*68:27*	*50*
Kombinat	*34*	*21*	*5*	*8*	*74:39*	*47*
BAK B. Crkva	*34*	*21*	*4*	*9*	*87:46*	*46*
Rusanda Melenci	*34*	*19*	*8*	*7*	*74:40*	*46*
Bratstvo Szabadka	*34*	*17*	*5*	*12*	*77:44*	*39*
Topolya	***34***	***16***	***5***	***13***	***58:69***	***37***
Železničar Inđija	*34*	*13*	*8*	*13*	*48:48*	*34*

· *Becse*	*34*	*13*	*7*	*14*	*43:46*	*33*
· *Radnički Ratkovo*	*34*	*11*	*10*	*13*	*42:53*	*32*
· *Radnički Šid*	*34*	*14*	*4*	*16*	*57:72*	*32*
· *Radnički Zrenjanin*	*34*	*11*	*9*	*14*	*45:45*	*31*
· *Bilećanin Sečanj*	*33*	*12*	*7*	*14*	*52:71*	*31*
· *Vrbas*	*34*	*11*	*8*	*15*	*49:66*	*30*
· *Varda Laćarak*	*34*	*11*	*6*	*17*	*52:60*	*28*
· *ČSK Čelarevo*	*34*	*10*	*6*	*18*	*55:62*	*26*
· *Železničar (P)*	*33*	*11*	*4*	*18*	*39:63*	*26*
· *Jedinstvo Kačarevo*	*34*	*10*	*6*	*18*	*47:79*	*26*
· *Banat*	*34*	*6*	*4*	*24*	*43:82*	*16*

Ez volt a pillanatnyi táblázat. A versenybizottság több mérkőzés végeredményét vizsgálta az óvások és a meglepő eredmények miatt. Legszembetűnőbb volt az utolsó fordulóban a fehértemplomi BAK 16:1-es győzelme a Topolya (Turcsányi, Lösch, Szabó, Pintér, Jovičević, Kovács, Bašić, Radić, Račić, Lőrinc, Fehér) ellen. Alapos vizsgálat, elemzés és magyarázkodás után a versenybizottság döntése alapján a következő bajnoki idényben a Topolya négy pont levonásával szerepelt a következő bajnoki idényben.

1967/68. Vajdasági liga - végleges táblázat

· *Zenta*	*34*	*19*	*10*	*5*	*97:41*	*48*
· *Vršac*	*34*	*16*	*13*	*5*	*62:33*	*45*
· *Bečej*	*34*	*17*	*7*	*10*	*68:44*	*41*
· *HIP Pancsova*	*34*	*15*	*11*	*8*	*72:51*	*41*
· *Radnički Zombor*	*34*	*17*	*5*	*12*	*64:33*	*39*
· *Rusanda Melenci*	*34*	*16*	*7*	*11*	*61:48*	*39*
· ***Topolya (-4)***	***34***	***15***	***11***	***8***	***59:47***	***37***
· *Krajina*	*34*	*14*	*9*	*11*	*64:71*	*37*
· *Radnički (P)*	*34*	*11*	*12*	*11*	*60:63*	*34*
· *Mladost Apatin*	*34*	*13*	*7*	*14*	*56:65*	*33*
· *Bilećanin Sečanj*	*34*	*13*	*7*	*14*	*65:80*	*33*
· *Železničar*	*34*	*10*	*10*	*14*	*54:56*	*30*
· *Bratstvo (Sz)*	*34*	*13*	*4*	*17*	*51:64*	*30*
· *Partizan*	*34*	*13*	*4*	*17*	*59:73*	*30*
· *Radnički (Sz)*	*34*	*12*	*6*	*16*	*61:82*	*30*
· *Jedinstvo (-3)*	*34*	*14*	*4*	*16*	*83:60*	*29*
· *Radnički Bajmok*	*34*	*7*	*5*	*21*	*37:83*	*19*
· *Radnički Šid*	*34*	*4*	*0*	*29*	*40:123*	*8*

Az 1967/68. évi idényben a Topolya FK csapatában játszottak: Turcsányi András, Bakos László, Lösch István, Milan Čubra, Szabó József, Pintér Béla, Dragan Jovičević, Kovács István, Dudás István, Dudás Károly, Čedomir Bašić, Jovan Radić, Tomislav Racić-Rale, Koletár István, Lőrinc László, Fehér Péter, Pero Stanimirović, Božidar Marjanović.

1968/69. Vajdasági liga - végleges táblázat

· *Hajduk Kula*	*34*	*19*	*11*	*6*	*72:31*	*49*
· *ŽAK Kikinda*	*34*	*16*	*11*	*7*	*37:19*	*43*
· *Bečej*	*33*	*17*	*7*	*9*	*57:49*	*41*
· *Odred*	*34*	*14*	*12*	*8*	*46:39*	*40*
· *Tekstilac Hódság*	*34*	*16*	*6*	*12*	*75:59*	*38*
· *Zvezda*	*34*	*15*	*8*	*11*	*51:41*	*38*
· ***Topolya***	***34***	***15***	***8***	***11***	***56:47***	***38***
· *Sloven Ruma*	*34*	*14*	*9*	*11*	*57:48*	*37*
· *BAK B. Crkva*	*34*	*13*	*9*	*12*	*53:46*	*35*
· *Zenta*	*34*	*13*	*9*	*12*	*61:61*	*35*
· *Vršac*	*34*	*12*	*9*	*13*	*43:43*	*33*
· *Slavija N. Sad*	*34*	*12*	*8*	*14*	*54:53*	*32*
· *Radnički (Zr)*	*34*	*12*	*6*	*16*	*42:49*	*30*
· *Rusanda Melenci*	*34*	*10*	*9*	*15*	*45:42*	*29*
· *HIP Pancsova*	*34*	*10*	*9*	*15*	*50:55*	*29*
· *Kombinat*	*34*	*12*	*5*	*17*	*46:51*	*29*
· *Radnički (SM)*	*34*	*4*	*10*	*20*	*22:75*	*18*
· *Krajina*	*33*	*6*	*4*	*23*	*35:93*	*16*

A Krajina - Bečej mérkőzésről nem érkezett jelentés.

1969. július 7. A Topolya a csehszlovákiai bánovcei Iskra csapatával mérkőzött.

1970. március 8. A *Topolya és Környéke* újság cikkéből, amely a *Visszaemlékezés és elismerés* címmel jelent meg, arról értesültünk, hogy a topolyai labdarúgó szövetség megünnepelte megalakulásának 25 éves évfordulóját. Ez a jubileum egybeesett a Jugoszláv Labdarúgó Szövetség fennállásának 50. évfordulójával: *„... a felszabadulás után azonnal újraalakúltak a labdarúgóklubok. A csapatok az erőviszonyoknak megfelelően, a különböző versenyfokozatokban játszottak. A topolyai labdarúgó szövetségben jelenleg 17 klubot tartanak nyilván. A csapatok közül egy a vajdasági, kettő a bácskai, három a szabadkai és 11 csapat a topolyai ligában versenyez, ezenkívül még 12 ifjúsági csapat a községi ligában, 16 pionírcsapat pedig az általános iskolai bajnokságban vesz részt.*

A közgyűlésen átadták az elismeréseket azoknak a sportszervezeteknek és sportmunkásoknak, akiket a Jugoszláv Labdarúgó Szövetség tüntetett ki, fennállásának 50. évfordulója alkalmából. Elismerésben részesült a Topolya, a pacséri Bácska, a kishegyesi Egység és a moravicai Sloboda labdarúgóklub, valamint Beer Károly, Mátin Lajos, Savo Panić és Milan Uzelac. Külön elismerésben részesült a Topolyai Községi Labdarúgó Szövetség, továbbá a feketicsi Jadran, a moravicai Krivaja, a lovćenaci Njegoš, a dubokai Pannónia, a bajsai Partizán és a njegoševói Proleter labdarúgóklub, a sportmunkások közül Brasnyó István, Milorad Cvrkušić, Vlado Hodak, Kerekes István, id. Málik József, Milan Marković, Milan Podkonjak és Zellei Ferenc. A felsoroltakon kívül még 65 sportmunkás kapott elismerő díszoklevelet a Jugoszláv Labdarúgó Szövetségtől.

A községi labdarúgó szövetség fennállásának 25 éves évfordulója alkalmából megjutalmaztak néhány labdarúgóklubot és sportmunkást; ezek: a Zobnatica és az orahovói Slavija labdarúgóklub, a sportmunkások közül pedig: Rind István, Virág István, Barak József, Bíró József, Nikola Miholjević, Merczel Lajos, Koman András, Anton Imenšek, Svetozar Dragić, Tóth József, Dombai Dezső, Petar Popović, Zabos Ferenc, Baranyai József, Ilija Djukanović, Marko Stevović, Institórisz József, Kisferenc József, Jakab János, Gáspár Mátyás, Komáromi János és Egyedi János. Rajtuk kívül még 67 sportmunkásnak jutalmat és 65 sportmunkásnak dicsérő oklevelet adott a községi labdarúgó szövetség.

1969/70. Vajdasági liga - végleges táblázat

Hajduk Kula	*34*	*24*	*5*	*5*	*92:40*	*53*
Srem S. Mitrovica	*34*	*20*	*5*	*9*	*65:32*	*45*
Sloven Ruma	*34*	*18*	*7*	*9*	*48:34*	*43*
Bácska Szabadka	*34*	*18*	*5*	*11*	*48:32*	*41*
Mladost B. Jarak	*34*	*14*	*7*	*13*	*49:45*	*35*
Slavija N. Sad	*34*	*12*	*9*	*13*	*42:43*	*33*
Radnički Zrenjanin	*34*	*12*	*9*	*13*	*46:49*	*33*
Polet Sivac	*34*	*12*	*9*	*13*	*45:52*	*33*
Zenta	*34*	*12*	*9*	*13*	*43:53*	*33*
Topolya	***34***	***11***	***10***	***13***	***47:57***	***32***
BAK B. Crkva	*34*	*14*	*4*	*16*	*47:59*	*32*
Tekstilac Hódság	*34*	*10*	*11*	*13*	*44:55*	*31*
Radnički Zombor	*34*	*11*	*8*	*15*	*51:46*	*30*
ŽAK Kikinda	*34*	*11*	*8*	*15*	*37:43*	*30*
ČSK Čelarevo	*34*	*10*	*10*	*14*	*42:51*	*30*
Vršac	*34*	*11*	*7*	*16*	*44:52*	*29*
Odred	*34*	*11*	*6*	*17*	*46:55*	*28*
Becse	*34*	*8*	*5*	*21*	*40:78*	*21*

A Topolya játékosai az 1970-es évek elejétől: Bakos László, Gyólai Zoltán, Holló Lajos, Stevan Rodić, Mirko Milanović, Blažo Zuber, Szalma Antal, Bakurek Mihály, Tomislav Račić-Rale, Szabó József, Pintér Béla, Jan Klinko, Ljubomir Jerković, Nikola Božović, Slobodan Vlaškalić-Boban, Fehér Péter, Ivica Popović, Csizmadia József, Dragan Bojić, Marko Zuber, László Pál, Futó Imre, Kovács István, Leo Andreušić, Miloš Štrboje, Vlatko Ogrizović.

Az 1970/1971. évi idényben a következő ligákban küzdöttek a bajnoki pontokért:

- *I. szövetségi liga*
- *II. szövetségi liga*
- *Vajdasági liga*
- *Bácskai liga*
- *Bánáti liga*
- *Újvidéki-szerémségi liga*
- *Szabadkai liga*
- *Községi ligák*

1971. február 23.: A Topolya Labdarúgóklub évi közgyűlésén új vezetőséget választottak. Elnök: Desimir Čolić, alelnökök: Lőrinc József és Koman András, titkár: Josip Petrović. A végrehajtó bizottság tagjai: Bíró István, Stevan Košutić, Brindza Péter, Desimir Čolić, Antun Imenšek, Koman András, Institórisz József, Bencsik Imre, Palatinus György, Kiss György, Kerekes János, Borisav Djukić, Josip Petrović, Szabó József, Spasoje Rakić és Lőrinc József. A szakvezetőség tagjai: Mercel Lajos, Szokolai László, Bíró István, Antun Imenšek, Palatinus György, Kerekes János, Kiss György, Djukić Borisav, Bencsik Imre, Francia István, Blažo Zuber, Košutić Stevan, Simo Doroslovac és Savo Panić. A fegyelmi bizottság tagjai: Mane Lukić, Ivanics Antal és Wéber Károly. A pénzügyi bizottság tagjai: Koman András, Josip Petrović és Izsáki Jusztina. Megválasztották a stadion karbantartó-, rendezvény- és propaganda-bizottságának a tagjait is.

1970/1971. Vajdasági liga - végleges táblázat

Srem	*34*	*24*	*6*	*4*	*72:29*	*54*
Vrbas	*34*	*16*	*13*	*5*	*48:20*	*45*
Slaven Ruma	*34*	*17*	*8*	*9*	*54:35*	*42*
Tekstilac Hódság	*34*	*18*	*5*	*11*	*56:44*	*41*
Bácska Szabadka	*34*	*14*	*11*	*9*	*52:39*	*39*
Polet Sivac	*34*	*14*	*11*	*9*	*52:39*	*39*
ČSK Čelarevo	*34*	*15*	*8*	*11*	*39:38*	*38*
Radnički Zombor	*34*	*10*	*14*	*10*	*45:48*	*34*
Topolya	***34***	***12***	***8***	***11***	***46:51***	***32***
BAK B. Crkva	*34*	*12*	*7*	*15*	*39:57*	*31*
HIP Pancsova	*34*	*11*	*8*	*15*	*44:45*	*30*
Zenta	*34*	*10*	*9*	*15*	*38:45*	*29*
Radnički Zrenjanin	*34*	*12*	*5*	*17*	*33:43*	*29*
Potisje Kanizsa	*34*	*9*	*10*	*15*	*48:59*	*28*
Mladost B. Jarak	*34*	*9*	*10*	*15*	*31:54*	*28*
Slavija N. Sad	*34*	*7*	*3*	*14*	*29:33*	*27*
Vršac	*34*	*10*	*7*	*17*	*37:50*	*27*
ŽAK Kikinda	*34*	*8*	*8*	*18*	*29:47*	*24*

1971 júliusában, az átigazolás időszakában több új játékost került a Topolya csapatához, ezek: Dragan Krković és Rajko Čačić a kúlai Hajdukból, Milan Agbaba és Dragan Vučetić az Oreškovićból, Bakos László az orahovói Slavijából, Jan Klinko a belgrádi Sinđelićből, Slobodan Vlaškalić a zombori PIK-ből, Marko Milanović Karađorđevóról, Slavko Pavlović a Iovćenaci Njegošból, Stevan Dokmanović a Zobnaticából, Lazar Grujić az újvidéki Slavijából, Vladimir Ilić a feketicsi Jadranból, Mirko Šević a fehértemplomi BAK-ból és Lép Tibor a csonoplyai Slogából.

1971 augusztusában a Topolya játékosai két hétig Csehszlovákiában voltak edzőtáborban. A felkészülés során a csapat több barátságos mérkőzést játszott: FK Topolya - Moldava 2:0, Topolya FK - Lokomotiva (Kassa) 1:2.

1971/72. Vajdasági liga - végleges táblázat

• *Radnički Zombor*	*34*	*21*	*5*	*0*	*73:37*	*47*
• *Vrbas*	*34*	*18*	*5*	*11*	*62:34*	*41*
• *Slaven Ruma*	*34*	*15*	*10*	*9*	*48:25*	*40*
• *Slavija N. Sad*	*34*	*15*	*10*	*9*	*40:34*	*40*
• *Zenta*	*34*	*17*	*3*	*14*	*51:40*	*37*
• *HIP Pancsova*	*34*	*15*	*7*	*12*	*47:51*	*37*
• *Tekstilac Hódság*	*34*	*14*	*6*	*14*	*48:37*	*34*
• *Panonija*	*34*	*13*	*8*	*13*	*38:42*	*34*
• *Potisje Kanizsa*	*34*	*13*	*8*	*13*	*40:45*	*34*
• *Bácska (Sz)*	*34*	*10*	*14*	*10*	*35:40*	*34*
• *Cement Beocsin*	*34*	*12*	*8*	*14*	*42:39*	*32*
• *Radnički Zrenjanin*	*34*	*13*	*6*	*15*	*56:59*	*32*
• *BAK B. Crkva*	*34*	*11*	*10*	*13*	*43:54*	*32*
• *Polet Sivac*	*34*	*10*	*10*	*14*	*38:53*	*30*
• ***Topolya***	***34***	***10***	***8***	***16***	***45:65***	***28***
• *Mladost B. Jarak*	*34*	*9*	*10*	*15*	*35:52*	*28*
• *ČSK Čelarevo*	*34*	*10*	*7*	*17*	*36:53*	*27*
• *Rusanda Melenci*	*34*	*8*	*9*	*17*	*42:56*	*25*

1972. július 4. Topolyán szerepelt a komlói Bányász NB I - es csapatának ifjúsági és úttörő csapata. A közönség élvezetes és szép mérkőzéseket látott. Eredmények:

Úttörők: Topolyai szövetség - Komló 0:1 (0:1)

Ifjúsági csapatok: Topolyai szövetség - Komló 2:4 (2:1)

1973. február 1. Topolyán, sok várakozás és igérgetés után (az egykori Gazdasági Bank épületében) megnyílt a sportorvosi rendelő. A vizsgálatokat heti három alkalommal dr. Vladimir Skuban felügyelete mellett végezték.

Az 1972/73. évi idényben a következők játszottak a Topolya csapatában: Gyólai Zoltán, Holló Lajos, Szalma Antal, Leo Andreušić, Kovács István, Bakurek Mihály, Danilo Perduv, Szabó József, Mišo Štrboje, Futó Imre, Dudo Šević, Aleksandar Grujić, Dragan Golubović, Vlatko Ogrizović, Dragan Bojić, Ivica Popović, Mihajlo Eror, Ljubomir Jerković.

1972/73. Vajdasági liga - végleges táblázat

• *Vrbas*	*34*	*23*	*8*	*3*	*85:19*	*54*
• *Polet Sivac*	*34*	*18*	*9*	*7*	*55:35*	*45*
• *Bácska Szabadka*	*34*	*18*	*8*	*8*	*53:34*	*44*
• *Srem S. Mitrovica*	*34*	*15*	*9*	*10*	*58:33*	*39*
• *Sloven Ruma*	*34*	*15*	*9*	*10*	*48:34*	*39*
• *Cement Beočin*	*34*	*14*	*11*	*9*	*36:31*	*39*
• *Slavija N. Sad*	*34*	*13*	*11*	*10*	*49:29*	*37*
• *Zenta*	*34*	*11*	*13*	*10*	*59:60*	*35*
• *Inđija*	*34*	*13*	*8*	*13*	*45:46*	*34*
• *Kozara*	*34*	*8*	*16*	*10*	*28:35*	*32*
• *Tekstilac Hódság*	*34*	*9*	*12*	*13*	*50:51*	*30*
• *Radnički Zrenjanin*	*34*	*9*	*11*	*14*	*33:44*	*29*
• *HIP Pancsova*	*34*	*11*	*7*	*16*	*48:63*	*29*
• *BAK B. Crkva*	*34*	*10*	*9*	*15*	*39:56*	*29*
• ***Topolya***	***34***	***8***	***12***	***14***	***31:50***	***28***
• *Panonija*	*34*	*9*	*9*	*16*	*39:54*	*27*
• *Sever Szabadka*	*34*	*11*	*5*	*18*	*43:67*	*27*
• *Potisje Kanizsa*	*34*	*3*	*8*	*22*	*24:82*	*14*

A jubileum jegyében tartotta meg a Topolya labdarúgóklub évi közgyűlését - írta a *Topolya és Környéke* újság tudósítója a lap 1973. május 27 - én megjelent számában. *„... Múlt vasárnap tartotta meg évi közgyülését a vajdasági ligás Topolya labdarúgóklub. A községi képviselő - testület kistermében nagyon kevesen, mintegy negyvenen gyűltek csak össze a jubiláris közgyűlésre. Ismeretes, hogy a Topolya ebben az évben ünnepli fennállásának 60. évfordulóját. ... Desimir Čolić klubelnök bevezető szavai után Milan Šupica klubigazgató számolt be az elmúlt két év munkájáról, eredményeiről. A jubiláris évfordulóval kapcsolatban megemlítette, hogy a vezetőség különösebb ünnepi műsorral nem készült csak néhány nemzetközi mérkőzéssel, I. ligás csapatok meghívásával akarnak megemlékezni a jelentős évfordulóról. A szakmunkáról Borbély László és Kirs György edző számolt be.*

A felszólalók közül Petrović Josip fájlalta, hogy a közgyűlésen nagyon kevesen jelentek meg, ami az érdektelenséget, nemtörődömséget tükrözi. Megemlítette, hogy a klub állandó rendezetlen anyagi körülmények között kénytelen dolgozni, ezért is morzsolódnak le a lelkes sportvezetők. Kifogásolta, hogy a vezetőség megfeledkezik a jubiláris évben a legkiemelkedőbb játékosairól, pl. Lösch Istvánról, Pintér Béláról, Zuber Markoról, akik több mint 300 mérkőzést játszottak a klub szineiben: megfeledkezik leghívebb vezetőségi tagjairól és még egy emléklappal sem méltatja munkájukat. Javaslat, hogy a zavartalan munka érdekében a jövőben az egyesület fizetett alkalmazottait: edzőket, gondnokokat, mosónőt stb. a testnevelési alap vagy a testnevelési szövetség fizesse. Javaslatait a közgyülés egyhangúlag elfogadta.

Imenšek Anton bírálta a klub vezetőségének munkáját. Szerinte az elvégzésre váró feladatok nem oszlanak meg. Bíró Ístván a munka tökéletesebb megszervezését szorgalmazta, ami egyben elősegítené a klub érvényesülését és elismerését dolgozóink és polgáraink előtt. Šupica Milan bírálta a hosszabb időre visszanyúló nemtörődömséget a legkisebbjeinkkel, a pionírokkal. Bár az utóbbi időben ezen a téren javulás észlelhető, az iskolákkal való együttműködést továbbra is szorgalmazni kell. Szerinte a múltban a vezetőség keveset tett an-

A Topolya csapata az 1968/69-es szezonban

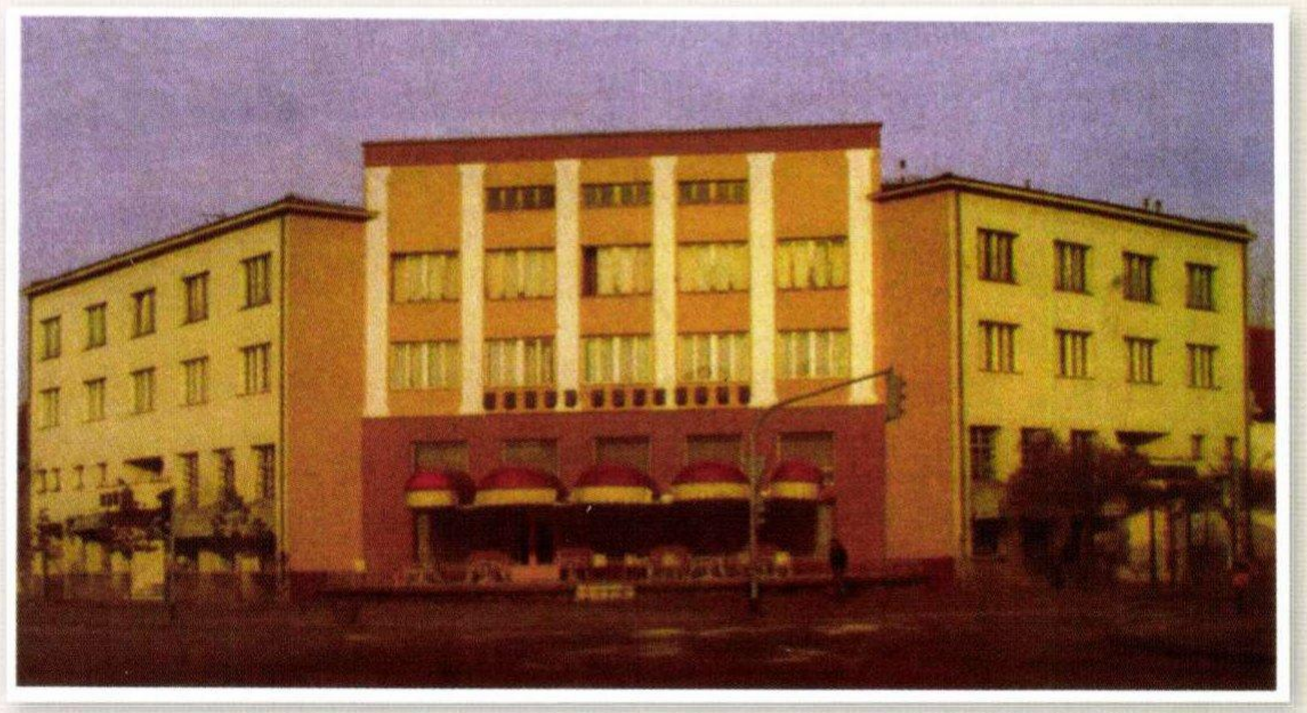

1960-as évektől a topolyai „Motel Pannónia" volt a labdarugo klub fő hadiszállása

A Topolya csapata 1969-ben

A JLSZ50. éves jubileumi kitüntetése, melyet számos topolyai labdarúgó is kiérdemelt

A JLSZ 50. éves jubileumi kitüntetése, melyet számos topolyai labdarúgó is kiérdemelt

Az első topolyai szövetségi labdarúgóbíró Zellei Ferenc-Zebi kitüntetése 1970-ben

A Topolya csapata 1969/70-es bajnokságban

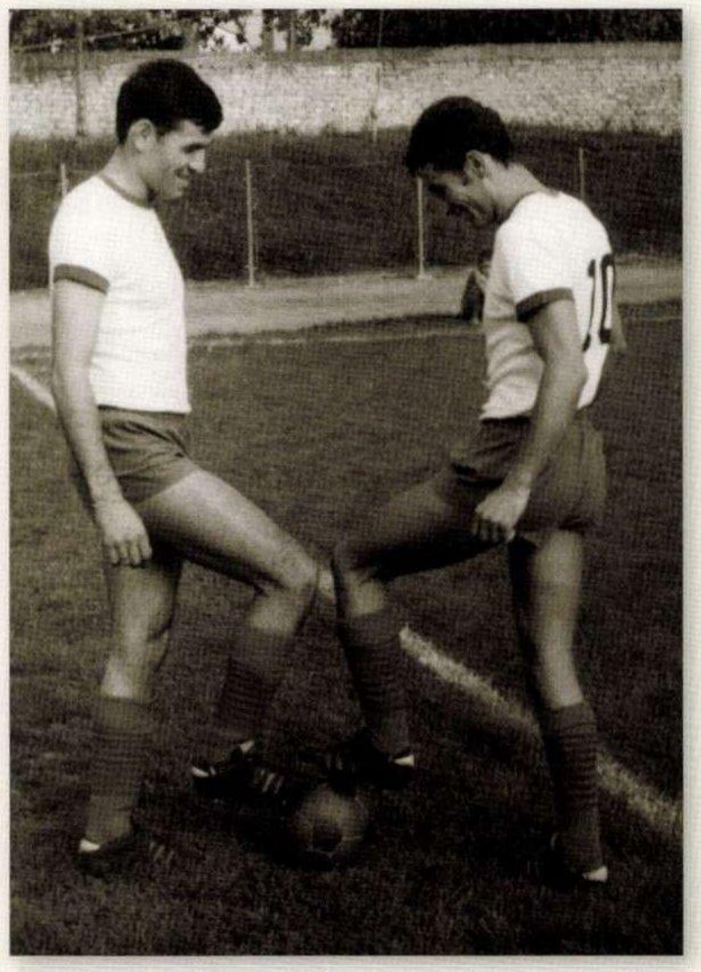

A Zuber testvérek Blažo és Marko 1970-ben

A Topolya csapata az 1970-es évek elején

Ünnepi pillanat Zuber Marko 300-ik bajnoki szereplése alkalmából

Ünnepi pillanat Zuber Marko 300-ik bajnoki szereplése alkalmából

Hétfő, 1972. október 30.

A Topolya elvett egy pontot az éllovastól

A Bačka, a Panonija és a Zenta értékes győzelme — A Potisje sikere Szabadkán — A Radničkinak nem termett babér Újvidéken

BÁCSTOPOLYA:
Topolya—Vrbas 0:0

Városi stadion, 1200 néző, játékvezető Momić (Rumenka).

TOPOLYA: Gyöllai, Szalma, Andreucić, Kovács, Perduv, Szabó, Štrboljе, Futó, Grujić, Golubović, Ogrizović (Bojić).

VRBAS: Sredanović, Colaković (Dolić), Kozos, Krtolica, Vujinović, Kovačević, Krunić, Vučković, Mučić, Sekulović, (Knežević), Mitrović.

VAJDASÁGI LIGA

Csalódottan távozott a szép számú hazai közönség a városi stadionból. A leendő jugoszláv amatőr bajnok Vrbas együttesétől többet vártak Topolyán. Az iram és harc ugyan nem maradt el, de a nagy győzniakarásban mindkét csapat játékossi szinte kiégtek a pályán. Így kevés volt az említésre méltó akció és sok szabálysértés, sárga karton tarkította a találkozót. Momić játékvezető nem a legsikeresebben végezte nehéz feladatát. A parázs légkört még az is fokozta, hogy egy verbászi szurkoló szótöcseren szinte az egész mérkőzést végigközvetítette. Keresetlen szavaival a hazai csapat játékosait és a játékvezetőt egyaránt idegesítette.

A mérkőzés nagy iramal kezdődött. A harmadik percben Szabó kis híján öngólt vétett. Ezután a hazaiak vették kezükbe a játék irányítását, de egy gyors ellentámadás alkalmával Krtolica betört a Topolya 16-osába, és veszélyesen lőtt kapura. Gyöllai a lövést biztosan védte. A 15. percben volt a hazai csapat egyetlen igazi gólhelyzete. Golubović a jobb szélről átkígyózott az ellenfél védelmén, az alapvonalról középtak. A második félidő elején a hazaiak egyenlítettek egy kapu előtti kavarodásból. Ez szárnyat adott a csapatnak és Tojagić góljával vezetéshez jutottak. A végeredményt Moraca állította be kapásiövésből.

Kitűntek: Bogunović, Samardžija és Moraca, illetve Opačić és Belobabić. A bíró kitűnően vezette a találkozót.

SZABADKA:
Bačka—Srem 2:0 (2:0)

Bačka-pálya, 800 néző, vezette Pancsics (Fehértemplom). Góllövők: Bogojević a 12. és Vujačić a 32. percben.

BAČKA: Skenderović, Rajčić, Neorčić, Vujković, Radenović, Balázs, Sadojević, Lőrincz, Bogojević, Padežani, Vujačić.

SREM: Marelj, B. Savić, Stefanko, M. Savić, Mijoš, Bojić, Bobić, Jovanović, Jukić, Stojčević, Sauer (Stojanovszki).

A múlt vasárnapi katasztrofális verbászi vereség után a piros-fehérek tegnap jól játszottak. De a két bajnoki pontot elég nehezen tudták megszerezni, mert a Srem harcias együttesnek bizonyult. A hazaiak többet kezdeményeztek, jó néhányszor alkalmuk nyílt bevenni az ellenfél kapuját, de csak kétszer sikerült megadásra késztetniük a jól védő Marelit. Először a 12. percben, amikor Bogojević a bal szélről beadott labdát a kimozduló kapus mellett a hálóba továbbította, aztán meg fél órai játék után, amikor Lőrincz kicselezett három játékost, Sadojevićhoz játszott, az a szabadon álló Vujačić elé tette a labdát, aki közelről beállította a végeredményt. Nem sokkal azután volt ez, hogy Sadojević kilőtt, öt méterről azonban kapu mellé lőtt.

A második félidőben a mitrovicai fiúk főlszabadultabban lajlé a középvonalról küldte a labdát a BAK tizenhatosába, Kazaperović kaparintotta meg, Nagypásztornak továbbította, és a Panonija 2:0-ra növelte előnyét. A vendégek a 71. percben szépíthettek volna, de Jokić rajtagyőzőn háritott. Míg a vendégek a kihagyott gólhelyzeten mérgelődtek, Pavičević beadására Nagypásztor fejes góllal beállította a mérkőzés végeredményét.

Kitűntek: Jokić és Nagypásztor, illetve Milosavljević és Petrov.

P-é

B. V. SELO:
Kozara—Sloven 0:0

200 néző, játékvezető Punić (Zombor).

KOZARA: Karanović, Bašalić, Djumić, Rodić P., Rodić G., Rodić C., Stojisavljević, Knežević, Radaković (Kuzman) Basta, Stupar.

SLOVEN: Rašić, Varičak, Todorović, Živković, Gavrilović, Dobrosavljević, Dimovski, Sremac, Radinović, Božić (Nebrigić), Pirić.

A hazaiaknak ismét csak az egyik pontot sikerült megszerezniük. A Kozara játékosai végig többet kezdeményeztek, és több gólhelyzetet is teremtettek. A Slovent csatárai csak egyetlen egy alkalommal veszélyeztették Karanović kapuját. Kitűnt: Karanović, Rudić G., illetve Dimovski és Pirić.

B.

CEMENT: Petković, Soviljanski, Mojić, Pesirac, Purić, Zec, Radeta, Letić, Djurić, Drašić, Jelačić (Kuzmanović), Guzina.

POLET: Bajić, Borovnica I., Rosić, Borovnica II. (Debić), Drezgić, Mudrinić, Plemić, Nedić, Jelić, Živankić (Stanisavljev), Ćuk.

A Cement már a második percben megszerezte a vezetést. Zec 20 méterről védhetetlen bombát Bajić kapus nem tudta védeni. A hazaiak az első félidő során sok kínálkozó alkalmat szalasztottak el. A második félidőben ez megbosszulta magát, mert a vendégek már a folytatás első perceiben egyenlítettek. Majd egy újabb ellentámadás során 2:1-es vezetésre tettek szert. Vezetésük után idegesek és durva játék alakult ki. A játékvezető kénytelen volt gyakran félbeszakítani a játékot. A hazai csapatból Zec és Guzina játéka érdemel említést. A Poletból Bajić kapus és Plemić tűnt ki.

S. K.

A táblázat:

1.	Vrbas	11	8	3	0	31:5	19
2.	Cement	11	6	2	3	11:7	13
3.	Zenta	11	5	4	2	17:14	14
4.	Topolya	11	5	4	2	13:11	14
5.	Slavija	11	5	3	3	16:8	13
6.	BAK	11	4	4	3	12:11	12
7.	Srem	11	5	1	5	15:11	11
8.	Tekstilac	11	4	3	4	17:14	11
9.	Bačka	11	5	1	5	15:16	11
10.	Polet	11	4	3	4	12:16	11
11	Panonija	11	3	4	4	15:12	10
12.	Sloven	11	3	4	4	8:11	10
13.	Radnički	11	4	2	5	6:11	10
14.	Sever	11	4	2	5	9:16	10
15.	Indija	11	3	3	5	10:15	9
16.	HIP	11	2	4	5	9:13	8
17.	Kozara	11	1	5	5	5:12	7
18.	Potisje	11	0	4	7	6:24	4

A következő forduló: Srem—Potisje, Indija—Sever, HIP—Zenta, Polet—Tekstilac, Sloven—Cement, Radnički—Kozara, BAK—Slavija, Vrbas—Panonija, Bačka—Topolya.

Újságcikk 1972. 10. 30-án

Cservenák István játékos igazolványa 1972-ben

BÁCSTOPOLYA:
Topolya—Cement (Beočin) 2:1 (1:1)

Városi stadion, 700 néző, vezette: Vasiljev (Újvidék). Góllövők: Szabó, Kovács, illetve Radeka.

TOPOLYA: Cervenak, Klinko, Szabó, Rodić, Božović, Szalma, Pejović (Holló), Grujić, Fehér (Agbaba), Ilić.

CEMENT: Otić, Stojanović, Ranitović, Agbaba, Vemić, Burić, Kuzmanović, Djurić, Arsenović, Radeka (Jelkić), Rapcsányi.

Fél év múltán győzelmet aratott a Topolya. A játék nem volt valami színvonalas, a végig lelkesen és harciasan küzdő hazai csapat végre azonban meg örvendeztette közönségét.

A vendégcsapat már az első percben megszerezte a vezetést. Egy jobb oldali lefutás után Cervenak a labdát kiejtette, és a szemfüles Radeka zavartalanul a hálóba továbbította. Hideg tus volt ez a topolyaiaknak. A hazaiak azonban hamarosan rendezték soraikat, és kezükbe vették a játék irányítását. A 20. percben Ilić lőtt jó helyzetből mellé, majd Szabó szabadrúgása süvített el a kapu fölött. A 30. percben egyenlített a Topolya. Szabó 25 méteres szabadrúgása védhetetlenül szállt a jobb felső sarokba.

A második félidőben a hazai csapat teljesen a kezébe vette a játék irányítását. A Cement csak szórványos ellentámadásokkal kísérletezett. Az 55. percben nagy kavarodás támadt a Cement kapuja előtt, míg végül az ellenfél védelme tisztázott. A 75. percben a hazai csapat megszerezte a győzelmet. Fehér jobb oldali szöglete után a kapu előtti bolyból Kovács a hálóba vágta a labdát. Később szintén Kovács került jó helyzetbe, de tétovázott, és az ellenfél védelme felszabadított.

Kitűntek Szabó (a mezőny legjobbja), Szalma, Klinko, illetve: Agbaba, Radeka, Vemić.

Előmérkőzésen a Cement fiataljai 2:1-re győzték le a hazaiakat.

Szokolai

Újságcikk 1972. 03. 25-én

1973 júliusában Topolyán vendégszerepelt a belgrádi Crvena Zvezda csapata

1973 júliusában Dragan Džajić vezetésével Topolyán vendégszerepelt a belgrádi Crvena Zvezda csapata. A bírók Zellei, Zuber és Bakos voltak.

Kovács István-Haver és Dragan Džajić Topolyán

A Topolya ifi csapata az 1975/76-os bajnokságban: Hegyellai Zoltán, Éter Imre, Zsemberi György, Kalmár Jenő, Linder Zoltán, guggolnak: Timotijević Nikola, Drašković Čedomir, Krmpotić Zlatko, Avdalović Dragan, Szegi Miklós, Dudás László

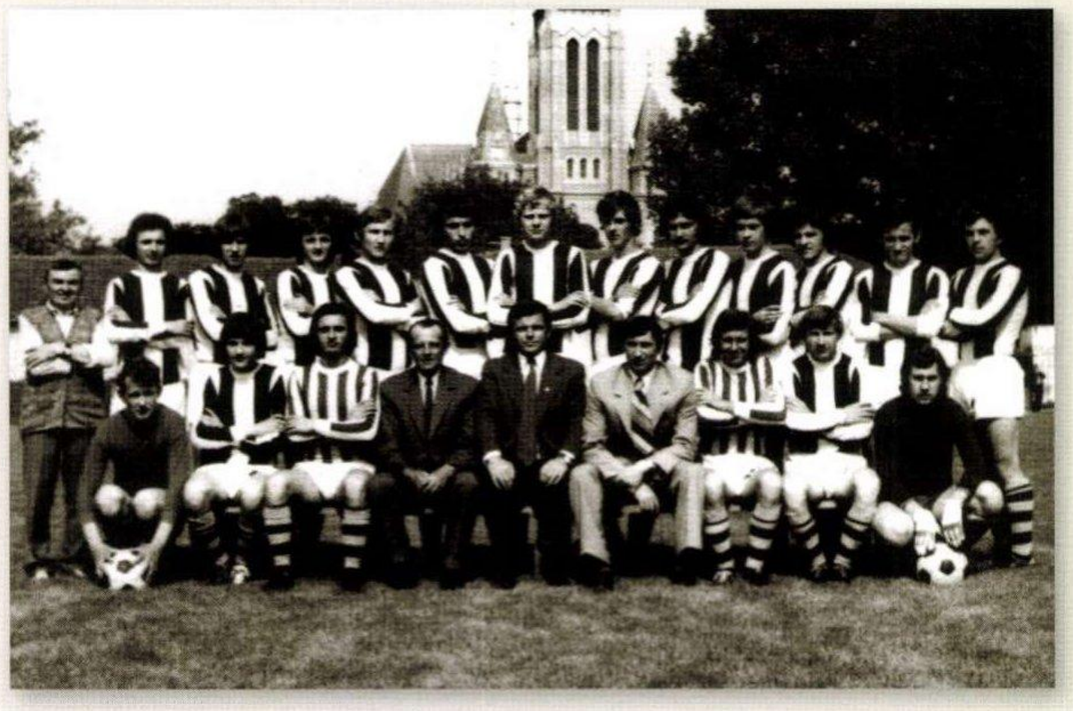

A Topolya csapata 1975 tavaszán

A Topolya csapata az 1975/76-os bajnokságban

Az AIK csapata az 1976/77-es szezonban: Čalić, Milanović, Szalma, Kovács, Nagypásztor, Kozos, Đukić (edző), guggolnak: Kazaferović, Pavičević, Bošković, Perović, Štrboje

Egy mérkőzés pillanatai az 1970-es években

nak érdekében, hogy a játékosok munkahelyükön és az iskolákban egyaránt megállják helyüket.

Desimir Čolić felszólalásában megemlítette, hogy a nagyon szegényes topolyai kulturális életben a Topolya labdarúgói nagyon kis helyet kapnak. A lelkes pártolótagokat szervezett munkára szólította fel, hogy minél előbb megvalósulhasson a reamatörizáció folyamata. A játékosoktól példás, odaadó viszonyulást vár a klub iránt és a további mérkőzéseken. Véleménye szerint az új vezetőség köteles megfelelő munkafeltételeket biztosítani a zavartalan munkához. A továbbiakban Šupica Milan pénzügyi jelentése hangzott el, majd az új versenyév költségvetési tervét ismertették. Ezután megválasztották az új vezetőséget, elnök: Desimir Čolić, tanácstagok: Institórisz József, Bíró István, Francia István, Barak József, Mercel Lajos, Szokolai László, dr. Kerekes János, Imenšek Anton, Rind István, Munsch Jakab, Sipos István, Rajcsán Ferenc, Keszeg János, Beer György, Turcsányi András, Zsáki Illés, Bogunović Ilija, Košutić Stevan, Nagy Károly, Bicskei Sándor, Komán András, Szunyi Ferenc, Hajvert Lajos, Pešikan Branko, Kovács Pál, Brkljač Ilija, Andreučić Luka, Polc Nándor, Tomanović Petko, Kulik Károly, Paulik Sándor, Wéber Károly, Bodor Péter, Kijaković Petar, Lőrinc József, Doroslovac Simon, Csizovszki Sándor, Polovina Simo, Kovač Đorđe, Šijački Teodor és Petrović Josip. A játékosok maguk közül választják meg képviselőiket a tanácsba. A felügyelő bizottság tagjai: Dognár József, Bercsik Imre és Klopka Frigyes."

1973 júliusában, a Vajdasági Labdarúgó Szövetség döntése alapján a szabadkai Sever és a kanizsai Potisje automatikusan kiesett a Vajdasági ligából, a BAK, Topolya és a Panonija minősítő mérkőzést játszott az alacsonyabb versenyfokozatban levő liga - bajnokokkal: a Vršaccal, Bečejjel és a sztapári Hajdukkal a ligában maradásért. Az irányított sorsolás a következő párosítást hozta: Vršac - Topolya, BAK - Hajduk, Panonija - Bečej. A Panonija túljutott a minősítő párosmérkőzésen, a Topolya azonban a bánáti liga bajnokával, a Vršaccal szemben alulmaradt. Az 1973/74. évi idényre, a versenyrendszer átszervezésének folyamán megszünt a bácskai liga, így a kék - fehérek két fokozatot csúsztak és a szabadkai ligában találták magukat.

1973/74. Szabadkai liga - végleges táblázat

· *Njegoš Lovćenac*	*30*	*23*	*4*	*3*	*80:25*	*50*
· *Sever Szabadka*	*30*	*18*	*6*	*6*	*80:36*	*42*
· *AFK Ada*	*30*	*17*	*5*	*8*	*55:38*	*39*
· *Jadran Feketics*	*30*	*14*	*7*	*9*	*51:42*	*35*
· *Radnički Bajmok*	*30*	*14*	*4*	*12*	*49:31*	*32*
· *Bratstvo Szabadka*	*30*	*13*	*6*	*9*	*40:39*	*32*
· *Sloboda St. Moravica*	*30*	*13*	*4*	*13*	*37:44*	*30*
· *Potisje Kanizsa*	*30*	*13*	*3*	*14*	*52:45*	*29*
· *Zorka Szabadka*	*30*	*10*	*9*	*11*	*36:42*	*29*
· *Proleter Csóka*	*30*	*12*	*6*	*12*	*41:50*	*28*
· *Palics*	*30*	*10*	*8*	*12*	*48:66*	*28*
· ***Topolya***	***30***	***11***	***4***	***15***	***46:43***	***26***
· *Vinogradar Hajdukovo*	*30*	*8*	*6*	*16*	*31:50*	*22*
· *Horgos*	*30*	*8*	*5*	*17*	*44:56*	*21*
· *Obilić Törökkanizsa*	*30*	*7*	*5*	*18*	*31:63*	*19*
· *Egység Kishegyes*	*30*	*5*	*8*	*17*	*37:73*	*18*

A Topolya csapata: Gyólai Zoltán, Holló Lajos, Szalma Antal, Kovács István, Mišo Trbović, Futó Imre, Milan Agbaba, Dudo Šević, Pintér Béla, Szabó József, Pejović, Cservenák, Dragan Bojić, Bakurek Mihály, Leo Andreušić, Miomir Brkljač, Popović, Ljubomir Jerković, Bíró Csaba, Vlatko Ogrizović, Dragan Lukić, Jan Klinko, Vlatko Matković, Hubai Árpád.

1974/75. Szabadkai liga - végleges táblázat

· *Sever Szabadka*	*30*	*19*	*9*	*2*	*58:22*	*47*
· *Radnički Bajmok*	*30*	*19*	*7*	*4*	*68:26*	*45*
· *Elektrovojvodina*	*30*	*17*	*5*	*8*	*68:33*	*39*
· *AFK Ada*	*30*	*16*	*4*	*10*	*59:43*	*36*
· *Bratstvo Szabadka*	*30*	*14*	*6*	*10*	*47:42*	*34*
· *Proleter Csóka*	*30*	*12*	*8*	*10*	*41:50*	*32*
· *Palics*	*30*	*11*	*9*	*10*	*43:38*	*31*
· *Sloboda Moravica*	*30*	*10*	*10*	*10*	*47:38*	*30*
· *Zenta*	*30*	*13*	*2*	*15*	*52:50*	*28*
· *Potisje Kanizsa*	*30*	*11*	*4*	*15*	*58:56*	*26*
· *Zorka Szabadka*	*30*	*10*	*6*	*14*	*38:44*	*26*
· *Vinogradar*	*30*	*10*	*6*	*14*	*40:54*	*26*
· *Proleter (Nj)**	*30*	*9*	*7*	*13*	*46:51*	*25*
· *Proleter (Nj)**	*30*	*9*	*7*	*13*	*46:51*	*25*
· *Bácska Mohol*	*30*	*7*	*6*	*17*	*38:74*	*20*
· ***Topolya****	***30***	***7***	***5***	***17***	***33:63***	***19***
· *Jadran Feketics*	*30*	*5*	*4*	*21*	*26:69*	*14*

* Egy mérkőzésüket nem vezette a versenybizottság.

**A Topolya kiesett a szabadkai ligából és a szabadkai alszövetségi ligába került.

1970 - től 1975 - ig a Topolya csapata: Bakos László, Turcsányi András, Milan Milanović, Nikola Božović, Zellei Ferenc, Dudás István, Miodrag Baračić, Cservenák István, Radomir Ivančević, Szalma Antal, Jan Klinko, Stevan Rodić, Bojan Milanović, Leo Andreučić, Lösch István, Szabó József, Kalmár László, Baja Petrović, Holló Lajos, Miroslav Štrboje, Fehér Péter, Marko Zuber, Kovács István - Haver, Bakurek István, Danilo Perduv, Pintér Béla, Nikola Grković - Gaga, Dudás László, Nikola Božović, Dragan Božović, Rade Račić, Željko Račić, Tomislav Račić, Slobodan Pejović, Milorad Pejović, Palásti István, Francia István, Rubus István, Miklós Béla, Illés, Miloš Štrboje, Blažo Zuber, Čedo Samardžić, Grujić, Slobodan Vlaškalić, Futó Imre, Ilić, Lemić, Csizmadia András - Badesz, Mašan Ratlić, László László, Milan Vunjak, Szögi László, Vlatko Og-

rizović, Fehér Péter, Nikola Brkljač, Milan Agbaba, Dragan Vučetić, Dragan Krković, Rajko Čačić, Bakos László, Jan Klinko, Slobodan Vlaškalić, Marko Milanović, Slavko Pavlović, Stevan Dokmanović, Lazar Grujić, Vladimir Ilić, Mirko Šević, Lép Tibor.

1975. június 28: a *Magyar Szó*ban tudósítás jelent meg, *Mi lesz a Panonija labdarúgó csapatával?* címmel: *„... A vajdasági ligás dubokai Panonija kitűnő hajrával biztosította státuszát a legjobb tartományi csapatok társaságában. Az utolsó néhány fordulóban bebizonyította, hogy a jobb csapatok közé tartozik a ligában. Bennmaradásával beteljesült egy bizonyos fudbaligazság, aminek a leglelkesebb szurkolók igenis örülnek, viszont ezzel közel sem oldódtak meg a klub gondjai. A Panonija a Mezőgazdasági Turisztikai - Kombinát csapata és elsősorban ez a kombinát pénzeli. A topolyai Testnevelési Szövetségtől a múlt évben csupán 28.000 dinárt kapott, ami elenyésző az összkiadáshoz. Számítások szerint a jövő idényre 55.000 dinár kell a zökkenőmentes munkához és a ligában való versenyzéshez. Az a helyzet, hogy a klubnak ennyi pénze nincs és nem is lehet, hacsak a jövőben nem kap nagyobb támogatást a tesnevelési érdekközösségtől és magától a kombináttól. Ilyen körülmények között a klub végrehajtó bizottsága arra az álláspontra helyezkedett, hogy mindenképpen meg kellene tartani a vajdasági ligás fokozatot, de a hathatósabb anyagi támogatásról döntsenek azok, akikért van és versenyzik a klub, vagyis a kombinát dolgozói közössége. Referendumon dől el, hogy a Panonija továbbra is versenyezhet - e a vajdasági ligában. Amenyiben az ellenkezőjét szavaznák meg, a klub kapcsolatba lép az ősztől a szabadkai községi ligás Topolya labdarúgó klub vezetőségével és megtárgyalja az egyesülés lehetőségét."*

1975. augusztus 10.: A *Topolya és Környéke* újságban jelent meg a tudósítás a topolyai és a dubokai Panonija labdarúgóklub fúziójáról, a következő címmel: *Hosszú távú káderpolitikát a labdarúgásban is - Megalakult az AIK - Topolya labdarúgóklub. „Múlt vasánap, 1975. augusztus 3 - án Topolyán a községi képviselő - testület tanácstermében alakuló közgyűlést tartottak a topolyai labdarúgók. A közgyűlésen mejelent Milan Božić, a községi párttitkár helyettese, Jovgen Kolbas, a SZISZ községi bizottságának elnöke és Stanislav Škorić, a községi végrehajtó tanács elnöke, továbbá közel száz küldött és labdarúgókedvelő. Mint már megírtuk, a vajdasági ligás Panonija és a Topolya labdarúgóklub egyesült és a soron következő bajnoki idényben új név alatt a Vajdasági Ligában küzd. Az alakuló közgyűlésen megjelentek az AIK - Topolya társult vállalat munkaszervezeteinek képviselői, továbbá a helyi közösségek is elküldték képviselőjüket, mivel az elképzelés szerint az új labdarúgóklub szorosan együttműködik majd a község többi településének labdarúgó csapataival. A közgyűlés elfogadta a kezdeményező bizottság javaslatát és megalakult az AIK - Topolya labdarúgóklub. A testnevelési érdekközösség (SIZ) által kiválasztott pénzeszközök mellett az AIK - Topolya munkaszervezet volt előrelátva a csapatversenyzésekhez szükséges további eszközök biztosítására. Ezután megválasztották a végrehajtó bizottságot; elnök: Desimir Čolić, alelnök: Bokum Jovan, titkár: Vuković Svetozar, tagok: Munsch Jakab, Mundrinić Mišo, Dombai Dezső, Agbaba Bogdan, Nagypásztor József, Kovács István, Kraguljac Nikola, Bogunović Ilija, Kormányos Károly, Polvina Simo, Božić Milan, Stojčić Stanko, Imenšek Anton és dr. Djukić Borivoj."*

1975. augusztus 17.: Lejátszották a Vajdasági liga első fordulóját. A topolyai AIK jól kezdte a rajtot a fehértemplomi BAK ellen. Több mint 1000 néző gyűlt össze Topolyán a Városi stadionban. A labdarúgást kedvelő topolyai szurkolók mellett sokan voltak kíváncsiak a környező helységekből is az AIK Topolya első mérkőzésére. Az újonnan alakult csapat bemutatkozása sikeres volt. A számtalan kihagyott helyzet ellenére kétszer betaláltak az ellenfél kapujába. A mérkőzés jegyzőkönyve:

Bácstopolya: AIK Topolya - BAK Fehértemplom 2:0 (1:0)

Topolya, Városi stadion, 1000 néző

Játékvezető: Probojčević (Csonoplya), góllövők: Kovács és Pavičević

AIK Topolya: Šarović, Cicović, Kozoš, Lazić, Čavić, Nagypásztor J., Pavičević, Miljanić (Agbaba), Kovács, Kukić, Nagypásztor I.

BAK Fehértemplom: Milosavljević, Todorović R., Stanković, Pergelj, Popović, Ivašković, Rajković, Belobabić, Putnik, Todorović L. (Stanisavljev).

1975/76. Vajdasági liga - végleges táblázat

. *Kikinda*	*34*	*23*	*8*	*3*	*65:19*	*54*
. *Bácska Szabadka*	*34*	*18*	*8*	*8*	*53:31*	*44*
. *Kozara Ban. Vel. Selo*	*34*	*18*	*8*	*8*	*42:33*	*44*
. *Srem S. Mitrovica*	*34*	*17*	*7*	*10*	*66:41*	*39*
. *Tekstilac Hódság*	*34*	*14*	*9*	*11*	*54:49*	*37*
. *Radnički Zrenjanin*	*34*	*11*	*13*	*10*	*42:33*	*35*
. ***AIK Topolya***	***34***	***11***	***13***	***10***	***41:34***	***35***
. *Agrounija Inđija*	*34*	*12*	*10*	*12*	*49:44*	*34*
. *Radnički Zombor*	*34*	*13*	*8*	*13*	*46:50*	*34*
. *Kabel Novi Sad*	*34*	*10*	*11*	*13*	*37:46*	*31*
. *Radnički Kovin*	*34*	*11*	*9*	*14*	*44:60*	*31*
. *Hajduk Kula*	*34*	*11*	*8*	*15*	*31:39*	*30*
. *Sloven Ruma*	*34*	*11*	*7*	*16*	*48:50*	*29*
. *BAK Bela Crkva*	*34*	*11*	*7*	*16*	*46:54*	*29*
. *Krajina Krajišnik*	*34*	*10*	*9*	*15*	*29:41*	*29*
. *Dinamo Pančevo*	*34*	*10*	*7*	*17*	*43:54*	*27*
. *Cement Beočin*	*34*	*8*	*11*	*15*	*32:56*	*27*
. *Slavija Novi Sad*	*34*	*6*	*9*	*19*	*27:67*	*21*

Az AIK játékosai az 1975/76. évi idényben: Zoran Šarović, Miša Milovanović, Milan Milanović, Szalma Antal, Futó Imre, Božidar Kustudija, Dragan Bojić, Božidar Perović, Kovács István, Ljubomir Jerković, Milan Agbaba, Dane Čolić, Petar Lazić, Josip Turčik, Đura Jovanović, Drago Pavičević, Csizovszki László, Dragan Lukić, Čedo Samardžić, Miomir Brkljač, Vaso Kozoš, Milan Vunjak, Nagypász-

Krajcer, Kovács István-Haver, Patarcsity Antal, Szalma Antal, Keszeg Antal 1975-ben

Az 1970-es évek mérkőzéseinek pillanatai

Turčik Josip az egyik legjobb topolyai labdarugó

Az AIK csapata az 1977/78-as bajnoksagban

A FC Kecskemét és az AIK csapatai (2:2) 1978-ban

Az 1970-es évek végén

tor István, Nagypásztor József, Milenko Miljanić, Milan Agbaba, Čedomir Drašković, Szögi Miklós, Dudás László, Dragan Kustudija.

1976/77. Vajdasági liga - végleges táblázat

· *Vrbas*	*34*	*17*	*13*	*4*	*67:23*	*47*
· *Radnički Bajmok*	*34*	*17*	*11*	*6*	*48:34*	*45*
· *Srem S. Mitrovica*	*34*	*14*	*14*	*6*	*42:27*	*42*
· *Tekstilac Hódság*	*34*	*15*	*10*	*9*	*45:34*	*40*
· *Kozara Ban. Vel. Selo*	*34*	*14*	*8*	*12*	*37:31*	*36*
· *Hajduk Kula*	*34*	*13*	*10*	*11*	*42:38*	*36*
· *Agrounija Inđija*	*34*	*15*	*5*	*14*	*43:37*	*35*
· *Bácska Szabadka*	*34*	*9*	*17*	*8*	*40:39*	*35*
· *Bácska B. Palanka*	*34*	*10*	*14*	*10*	*36:46*	*34*
· ***AIK Topolya***	***34***	***11***	***10***	***13***	***29:36***	***32***
· *Radnički Zrenjanin*	*34*	*11*	*9*	*14*	*35:33*	*31*
· *Vršac*	*34*	*11*	*9*	*14*	*32:30*	*31*
· *Jedinstvo*	*34*	*11*	*8*	*15*	*52:50*	*30*
· *Radnički Zombor*	*34*	*12*	*6*	*16*	*27:45*	*30*
· *Radnički Kovin*	*34*	*13*	*3*	*18*	*38:62*	*29*
· *BAK Bela Crkva*	*34*	*8*	*12*	*14*	*50:52*	*28*
· *Kabel Novi Sad*	*34*	*11*	*6*	*17*	*36:48*	*28*
· *Sloven Ruma*	*34*	*7*	*9*	*18*	*41:74*	*23*

1977/78 Vajdasági liga - végleges táblázat

· *Spartacus Szabadka*	*34*	*20*	*8*	*6*	*68:24*	*48*
· ***AIK Topolya***	***34***	***16***	***11***	***7***	***56:29***	***43***
· *Dinamo Pancsova*	*34*	*16*	*7*	*11*	*56:40*	*39*
· *Bácska Szabadka*	*34*	*12*	*10*	*12*	*34:33*	*36*
· *Radnički Kovin*	*34*	*13*	*10*	*11*	*42:52*	*36*
· *Radnički S. M. (Zr)*	*34*	*11*	*13*	*10*	*38:30*	*35*
· *Kozara B. V. Selo*	*34*	*9*	*17*	*8*	*38:31*	*35*
· *Tekstilac Hódság*	*34*	*13*	*9*	*12*	*44:33*	*35*
· *Srem S. Mitrovica*	*34*	*13*	*8*	*13*	*44:37*	*34*
· *Palics*	*34*	*11*	*12*	*11*	*40:42*	*34*
· *Hajduk Kula*	*34*	*9*	*16*	*9*	*28:35*	*33*
· *Hajduk Beška*	*34*	*10*	*13*	*11*	*42:45*	*33*
· *Radnički Bajmok*	*34*	*11*	*11*	*12*	*34:43*	*33*
· *Bácska B. Palánka*	*34*	*13*	*6*	*15*	*48:34*	*32*
· *Agrounija Inđija*	*34*	*12*	*8*	*14*	*47:38*	*32*
· *Vršac*	*34*	*9*	*14*	*11*	*41:42*	*32*
· *Radnički Zombor*	*34*	*8*	*6*	*20*	*38:72*	*22*
· *Jedinstvo St. Pazova*	*34*	*6*	*7*	*21*	*27:85*	*19*

1978/79. Vajdasági liga - végleges táblázat

· *Vrbas*	*34*	*19*	*11*	*4*	*53:21*	*49*
· *Crvenka*	*34*	*17*	*12*	*5*	*55:36*	*46*
· ***AIK Topolya***	***34***	***17***	***9***	***8***	***62:36***	***43***
· *Radnički Bajmok*	*34*	*16*	*11*	*7*	*51:31*	*43*
· *Bácska B. Palanka*	*34*	*16*	*6*	*12*	*58:38*	*38*
· *Dinamo Pančevo*	*34*	*14*	*10*	*10*	*52:42*	*38*
· *Hajduk Kula*	*34*	*13*	*9*	*12*	*37:43*	*35*
· *Kabel Novi Sad*	*34*	*13*	*8*	*13*	*49:46*	*34*
· *Srem S. Mitrovica*	*34*	*12*	*9*	*13*	*46:38*	*33*
· *Radnički Zrenjanin*	*34*	*10*	*13*	*11*	*41:35*	*33*
· *Sever Szabadka*	*34*	*13*	*7*	*14*	*59:65*	*33*
· *Palics*	*34*	*11*	*11*	*12*	*49:57*	*33*
· *Kozara Ban. Vel. Selo*	*34*	*12*	*8*	*14*	*41:39*	*32*
· *Hajduk Beška*	*34*	*13*	*6*	*15*	*39:39*	*32*
· *Radnički Kovin*	*34*	*13*	*5*	*16*	*44:51*	*31*
· *Tekstilac Hódság*	*34*	*7*	*9*	*18*	*37:64*	*23*
· *Bácska Szabadka*	*34*	*6*	*9*	*19*	*35:69*	*21*
· *Polet Sivac*	*34*	*3*	*9*	*22*	*29:87*	*15*

Az AIK játékosai: Radomir Bošković, Ban, Kovács István, Ivan Krajcer, Đorđe Crnojević, Zsemberi György, Szalma Antal, Dane Čolić, Zoran Šarović, Dudás László, Mirko Milanović, Božidar Marjanović, Josip Turčik, Milan Agbaba, Miloš Štrboje, Božidar Perović, Futó Imre, Országh Miklós, Aleksandar Krivokapić, Marjan Skuban, Đura Stanimirović, Rešad Kazaferović, Antun Patarčić, Lőrinc László. Vezetőedző Joakim Vislavski, segédedző Kirs György.

1979/80. Vajdasági liga - végleges táblázat

· ***AIK Topolya***	***34***	***18***	***7***	***5***	***51:27***	***43***
· *Bácska B. Palanka*	*34*	*14*	*12*	*4*	*59:30*	*40*
· *Radnički Bajmok*	*34*	*15*	*8*	*7*	*43:32*	*38*
· *Sever Szabadka*	*34*	*12*	*7*	*11*	*52:44*	*31*
· *Radnički Zrenjanin*	*34*	*10*	*11*	*9*	*29:25*	*31*
· *Agrounija Inđija*	*34*	*10*	*11*	*9*	*34:38*	*31*
· *Dinamo Pančevo*	*34*	*10*	*10*	*10*	*41:41*	*30*
· *Srem S. Mitrovica*	*34*	*10*	*10*	*10*	*39:40*	*30*
· *Palics*	*34*	*12*	*6*	*12*	*39:41*	*30*
· *Kozara Ban. Vel. Selo*	*34*	*12*	*5*	*13*	*35:43*	*29*
· *Crvenka*	*34*	*10*	*8*	*12*	*44:42*	*28*
· *Hajduk Kula*	*34*	*10*	*8*	*12*	*35:36*	*28*
· *Slavija Novi Sad*	*34*	*12*	*2*	*16*	*35:36*	*26*
· *Kabel Novi Sad*	*34*	*8*	*9*	*13*	*30:45*	*25*
· *Jedinstvo N. Bečej*	*34*	*10*	*3*	*17*	*40:54*	*23*
· *Hajduk Beška*	*34*	*5*	*7*	*18*	*24:57*	*17*

Akik az 1979/80. évi bajnokságban az AIK színeiben szerepeltek:

Lőrinc László (1949. április 2.) az AIK - ba a Vojvodinából jött, 1979 - ben.

Szalma Antal (1952. március 11.), az AIK csapatába az ifjúsági csapatából került a „nagyok" közé.

Dudás László (1958. március 23.), az AIK csapatába az ifjúsági csapatból került a „nagyok" közé.

Rešad Kazaferović (1952. április 20.), az AIK - ba a Vrbasból jött, 1976 - ban.

Országh Miklós (1952. december 21.), az AIK - ba a belgrádi Crvena zvezdából jött, 1978 - ban.

Aleksandar Krivokapić (1953. augusztus 12.), az AIK - ba a lovćenaci Njegošból jött, 1977 - ben.

Zoran Šarović (1954. december 5.), az AIK - ba a nikšići Sutjeskából jött, 1975 - ben.

Milan Banjeglav (1957. június 5.), az AIK - ba a kúlai Hajdukból jött, 1979 - ben.

Nenad Bilbija (1955. augusztus 20.), az AIK - ba a Kikindából jött, 1980 - ban.

Zlatko Majer (1958. január 27.), az AIK - ba az újvidéki Vojvodinából jött, 1980 - ban.

Božidar Perović (1952. január 3.), az AIK - ba Kiskérről (Bačko Dobro Polje) jött, 1978 - ban.

Futó Imre (1953. február 11.), az AIK - ba a szabadkai Spartakból jött, 1975 - ben.

Đorđe Crnojević (1952. július 21.), az AIK - ba a lovćenáci Njegošból jött, 1977 - ben.

Milan Rubin (1952. augusztus 4.), az AIK - ba az újvidéki Vojvodinából jött, 1979 - ben.

Milan Agbaba (1954. december 1.), az AIK - ba az Oreškovićból jött, 1968 - ban.

Đura Stanimirović (1958. december 17.), az AIK - ba a belgrádi Crvena zvezdából jött, 1979 - ben.

Patarcsity Antal (1957. június 3.), az AIK - ba a Zobnaticából jött, 1978 - ban.

Radomir Bošković (1949. május 11.), az AIK - ba a verbászi Vrbasból jött, 1976 - ban.

Mirko Milanović (1954. május 28.), az AIK - ba a karađorđevói Napredakból jött.

Puniša Memedović (1958. január 25.), az AIK - ba Kiskérről (Bačko Dobro Polje) jött, 1979 - ben.

Több játékos a Topolya csapatában kezdett játszani, csak más kluboknak „kölcsön" adták őket kisegítésként, továbbfejlődésükért, majd viszatértek anyaegyesületükbe.

Az AIK ifjúsági csapatából kerültek a kispadra: Ivica Čevarušić, Radomir Bošnjak, Francia László, Cservenák Róbert.

A klub elnöke Desimir Čolić, igazgatója Krsto Kaljević, a vezetőedző Joakim Vislavski, a segédedző Kirs György.

Az AIK a vajdasági ligabajnokság megnyerésével automatikusan bejutott a II. liga nyugati csoportjába.

Az átigazolási időszakban az AIK a következő játékosokkal erősített: Nenad Bakić (Panonija), Verebes Menyhért (Novi Sad), Radosav Brkić (Kabel), Milutin Roganović (Njegoš, Lovćenac), Zdravko Savić (Proleter, Njegoševo). Az őszi idénytől vezetőedző Milorad Milutinović, segédedző Kirs György.

1980. július 13. Az újonc II. ligás AIK a Palicson edzőtáborozó jugoszláv válogatottal mérkőzött Topolyán. Rendkívül nagy érdeklődés volt (7000 néző!) a találkozó iránt, ami - óriási meglepetésre - az AIK 3:1 (1:1) arányú győzelmével végződött. A hazaiak közül különösen Zlatko Majer, Milan Rubin, Đura Stanimirović és Patarcsity Antal játszott jól. A válogatott legjobbjai Šurjak, Sušić és Zajec voltak. A mérkőzés után Milan Miljanić szövetségi kapitány elismerően szólt az AIK - ról és sok sikert kívánt a csapatnak a II. ligában.

1980. augusztus 10. az AIK a görög Appolón I. ligás csapattal mérkőzött.

1980. október 21. Topolyán ismét nemzetközi mérkőzést tartottak. Az AIK a budapesti Ferencvárost látta vendégül a város felszabadulásának évfordulóján. Óriási érdeklődés mellett ezen a mérkőzésen búcsúzott el az aktív pályafutástól és a közönségtől *Kovács István és * Marko Zuber, a topolyai labdarúgás két kiemelkedő egyénisége.

A mérkőzés jegyzőkönyve:

Bácstopolya: AIK - Ferencváros (Budapest) 2:2 (1:2)

Városi stadion, 6000 néző, játékvezető Blažo Zuber (Bácstopolya), góllövők: Lőrinc és Kazaferović, illetve Pogány és Nyilasi.

AIK Topolya: Mayer (Verebes), Szalma (Brkić), Perović (Bakić), Bosnyák (Crnojević), Stanimirović, Agbaba, Lőrinc (Patarcsity), Marko Zuber (Bošković), Kazaferović, Kovács István (Savić), Futó (Dudás), Lukić, Bilbija.

FTC Budapest: Kakas, Jancsika, Judik, Mészöly, Takács, Rab, Murai (Horváth), Nyilasi (Pusztai), Szabó, Szepesi (Szokolai), Pogány.

* Kovács István 1963 - ban kezdett fudballozni a Topolya serdülő csapatában. 32 éves koráig játszott, ez idő alatt közel 650 mérkőzésen vette fel a topolyaiak kék - fehér mezét.

Marko Zuber 1964 - től játszott a Topolya csapatában összekötőként, 335 mérkőzésen. Ez idő alatt a kiváló játékos, akinek sokak szerint valkamelyik nagycsapatban lett volna a helye, 151 gólt szerzett. Rövid időre (2002) a klubban az igazgatói tisztségét is betöltötte.

1980/81. II. liga nyugati csoport - végleges táblázat

• *Osijek*	30	17	8	5	50:16	42
• *Iskra Bugojno*	30	16	4	10	40:29	36
• *Dinamo Pancsova*	30	12	10	8	51:38	33
• *Proleter Zrenjanin*	30	12	9	9	47:38	33
• *Spartak Szabadka*	30	11	10	9	41:57	32
• *Čelik Zenica*	30	12	7	11	42:34	31

Az 1970-es évek végén

Az 1970-es évek végén

A FK AIK és az FC Vasas csapatai 1979-ben

Az AIK csapata az 1978/79-es bajnokságban: Arsić (edző), Skuban (orvos), Krajcer, Perović, Kovács István-Haver, Bán, Čolić (elnök), Vislavski, Čalić, Szalma, Zsemberi, Kovács Sándor, Crnojević, Turčik, guggolnak: Krivokapić, Országh, Bošković, Skuban, Futó, Patarcsity, Dudás, Šarović, Kirs (segédedző), Vuković (titkár)

Az AIK csapata az 1978/79-es bajnokságban: Kazaferović, Memedović Cservenák, Agbaba, Vuković, Perović, Živković, Marjanović, Savić, Pataračić, Štrboja

Az AIK csapata 1979-ben

Gornji red: **Arsić, dr Skuban, Bašković, Ban, Kovač I, Krajcer, Crnojević, Žemberi, Salma, Čalić, Šarović, Dudaš, Vislavski (trener.)** Donji red: **Milanović, Marjanović, Agbaba, Štrboja, Perović, Futo, Orsag, Krivokapić, Skuban, Kiš (pom. trener)**

Az AIK csapata 1979-ben

Egy mérkőzés pillanatai az 1980-as évek elején

ПРЕДСТАВЉАМО НОВЕ ДРУГОЛИГАШЕ

ПРВИ ПУТ У 67. ГОДИШЊОЈ ИСТОРИЈИ АИК ИЗ БАЧКЕ ТОПОЛЕ УСПЕО ЈЕ ДА ИЗБОРИ ПЛАСМАН У ДРУГУ ЛИГУ

Остварен сан генерација

БАЧКА ТОПОЛА. — Ово је први пут да се клуб од поштања, почевши од 1913. године до данас налазио у свом рангу такмичења, односно Другој савезној лиги. Последње три такмичарске сезоне узастопно се гурнуо на врх круг, кад је већ свима помешало сиате, АИК је ипак успео. Успео је граду од око 30.000 становника, истина духом већа општина Бачка Топола да своје жеље и удахњава малином претворе у тешко жељезни ранг, где је по квалитету фудбала малина у плаво-белим дресовима и место.

ОВЕ СЕЗОНЕ наборали су га: Мајер, Салма, Бањеглав, Станимировић, Рубин, Агбаба, Леринц, Прњавић, Фото, Дудаш, Перовић, Балбија, Казаферовић, Шаровић. Том саставу придодавали су дародате момде Чанадушић, Бешлаја, Черветак, Франција и Малић, који се ове сезоне укључују у рад једног тима, док ће опет наизмо управљено место почувати талентовани пионири чија школа броји преко 120 чланова.

● **Мисли се на будућност**

РАДОМ најмлађе селекције руководи тренер **КОВАЧ**, млади члан АИК већ 20 година. Колико је обесно претходна сезоне, али љубав према клубу задржала га је и даље у АИК-у. За тицрат обезбеђено му је неколико шкаљаца нових тренерске школе. То би значило да се из тог погона убудуће може очекивати репортоваћ већег фудбалера, нормално поштo претходно пробу кроз ред са овдашњима тимом, који води Мирослав **ПОЉАКОВИЋ**. Овај млађан тренер, такође млади спортиста, до чистог дана је за стадиону АИК у Градском парку, жело би похвалу и ово на прекодношење, као и све омладинце из поједине школске смене.

● **Проблем — недостатак терена**

Са прелом тимом радио је сву сезону тренер Милорад **МИЛУТИНОВИЋ**, док се увијек неколико радења на месту координатора тренера налази Кирил **БЕРЂ**. Свакако најсложенији су ни радни задаци пробљем у испуњавању професионалних обавеза, а то је недостатак простора, јер само један терен није довољан за несметан рад.

Као скоњијено спорски центар са пливаном и четири помоћна терена, укључујући и остале предпиште физичке културе, већ је пројектован. Али, до његовог преображаја са пливаром на простору између језера и међународног пута сигурно је протећи времена. До тада ће одлани навијачи своје љубимце бодрити на већ постојећем објекту, лоцираном у самом центру града, односно парку.

● **Признање председнику Чолићу**

Посебно што се за успех АИК посебно везује је име председника **Десимира ЧОЛИЋА**. Његов учитељ на подручју стварања услова за развој фудбала у Бачкој Тополи сигурно се каквољиком. Најмање се уложио на пословају генералног директора Агроиндустријског комбината Бачка Топола, уз помоћ неколицине и одвајају од свог већ непостојећег слободног времена, свој приватни спортски и приредбени радног — добитник више високих друштвених признања, сада мој радова за задовољство, јер АИК на чијем се челу налази 12 година, постоје је друштвеног. То је признање које годи, али и нова огромна обавеза и изазов за неуморног председника.

ПОСЛЕ 11 ГОДИНА: Фудбалери АИК-а из Бачке Тополе

ШТА О ПОСТИГНУТОМ УСПЕХУ КАЖУ ФУДБАЛЕРИ АИК-а

НА »ЗАПАДУ« НЕЋЕ БИТИ ЛАКО

ЗАДОВОЉСТВО после најбољег успеха бачко-тополског фудбала изнело је стадионе. Славе се и надаље, приликом честитки, за је краткотрајно време од шездесет дана чланова добро дошло дећ пилало умирени, краткотом који ући од три сезоне узастопне гурнути ју на бити другоплаиник. И то следеће препреке је премишљена, па смо новинарским пријатељ за разговор са већином учесника у походу у вишу лигу.

● **Најлепше у АИК-у**

● Затко МАЈЕР:
— Играо сам у кутевим Хајдуку, Спартаку, Војводини и нерадо по доласку пријатеље и напредак тренутно. Овај ме је надахнуо јер сам дирекатно учествовао у њему.

● Мирко МИЛАНОВИЋ:
— Наш сам сезоне имали чести пасао круг са бројем један најуре ме успех клуба, чији сам девете годишњи члан.

● Пуниша МЕМЕДОВИЋ:
— Одлична голман Мајер, сигуран на свим местима сасвим заслужено носи голманско дрес, па ми шаљива моје на пружиш. Наш.
— Чекао сам фудбалску рез ни за успех су заслужили сви.

● Антал САЛМА:
Ја сам играо у Другој савезној лиги, а у АИК-у и за мене већег задовољства нема. Верим сам се каквог сам могао да ми се остварио жељи, па сигно и дожељавања чешће видиле, које ну се комплиновале на моје радове мести, где радим тешке физичке послове.

● Милад БАЊЕГЛАВ:
— Жао ми је што због одласка на одслужење војног рока нисам завршио сезону на терену. Али, надокнадићу то играње у Другој савезној лиги — Запад.

● Јасо ДУДОШ:
— Ко и сви, радујем се успеху као писмен толико пуно допринео, јер сам рече увлеко у игру.

● **Хвала навијачима**

● Зора СТАНИМИРОВИЋ:
— Ја сам у Другу савезну лигу град је мали 67 година и било бих да се у том рангу задржимо. Али потребна је потпора свих који навијају у раду и остваривању, јер ако сретна тешка да ће изборити пласман у вишем рангу. Захвалио бих се пријатељима, који нас је потпомогли материјално и морално.

● Ђура ФУТО:
— Желео сам дати нешто допринос успеху, али сам мању рече добијао.

● Милан РУБИН:
— АИК је пикад капиталенац од врхних појединаца, који су градили вишеклассни клуб у Другу савезну лигу, до сада је, мислим, дошао.

● Ђорђе ПРИОЛЕВИЋ:
— Руководство, играчи и публи на крајњем то с разлогом радују.

● **Реч капитена**

● Мето АГБАБА:
— Борили смо се, биће сигурна ми да ћи на крају ове сезоне и тешки. За мене као капитена клуба у чије сам пуних 9 где играм 13 година већег задовољства нема.

● Зоран ШАРОВИЋ:
— Не могу прокоментирати што због одласка на одслужење војног рока нисам присуствовао завршној пролетњој лиги за нас значи промену рангу такмичења.

● Јасо ЛЕРИНЦ:
— Велико тешко. Индивидуалним квалитетом и могућношћу, мислим, ту дали коначни резултате.

● Антун ПАТАРЧИЋ:
— У мојој тек започетој фудбалској каријери доживео сам успех што ме усхићује и подстиче на даље усавршавање.

● Ренић КАРАФЕРОВИЋ:
— Гледајући сво на врху Војводине биће тешко. Ја желим крв уверење у наше рад.

● Ненад БИЛБИЈА:
— Тешко је било изаћићи кад лом правца. Што се мог учешћа тичу, могао сам оружати много више. Међутим, висам крив за то. У Другој лиги се обављаће рад и само тежаки обављам радим и показаћемо можемо сачувати достигнуто.

● Александар КРИВОКАПИЋ:
— Нисам сигуран да Другу са неће лако. Наша радост тиме је већа јер ја за то годинама дурнам.

Неравно, уморно коментаришу да су се шездесетине дечака и пратиоци у чину, захваљујући подршци града, руководству, одбору публикан и верном самом играчима.

Текст: Илија ХИНИЋ
Снимио: Драган КНЕЖЕВИЋ

СУТРА У „СПОРТУ"

Успели фузија

● Фудбалери ГОШК — Јута у узбудљивој за вршници постали прваци Хрватске лите захваљујући само за погодак бољој гол-разлици

TV НОВОСТИ

Újságcikk 1980. 06. 29-én

НОВИ ДРУГОЛИГАШИ: Фудбалери АИК Тополе

Újságcikk 1980. 06. 29-én

DRUGA LIGA — ZAPAD

II. Liga – nyugati csoport

AIK je u drugoj ligi. Ispunio se jedan san dug 60 godina, ispunile su se nade hiljada privrženika i iskrenih zaljubljenika sporta. Svesni toga da sva ku pobedu u životu, pa tako i pobedu u sportu, prate prigodne reči, trudimo se da bar malo odstupimo od pravila. Za pravo nam daje istinski podvig momaka koji su ponovno nosi li plave majice i donell Bačkoj Topoli dugo očekivani trijumf.

U ruđavn sportu, bar tako kažu, mnogi toga tek mora da se menja. Zato je danas i pitanje ponosa biti Bač kotopoljanin. Jer, uspehu kluba su do prinell svi, od ekonomna pa do reda ra i cepača karata. Svi ti ljudi su u interesu jednog svog ideala brtovali svoje slobodno popodne, da bi jedna sportska priredba uspela. Danas zna mo da na fudbalskoj utakmici Oreško vićani sede desno od ulaza, da jedan Dragan uvek ide u treći red, da Ivan sa prijateljem sedi u šestom redu i tako dalje. Svi oni su redovni posmat rači i u Bačkoj Topoli i na strani, i oni su deli svoj dopinos timu u njegovom pobedonosnom pohodu.

Uspeh AIK-a nikoga ne ostavlja rav nodušnim. Veliko je bogatstvo imati u gradu kao što je Bačka Topola šest naesti ili dvadeset igrača za koje se pravično zna tek kada stanja na fudbalski teren. Do tada to su mirni ljudi, zaposleni u svojim kolektivima, zrele ličnosti. Bačka Topola je pogod no tlo za takve odnose, a drugi bi se teško i mogli negovati. Tim i grad rasli su zajedno negujući zdrave ambicije koje su i dovele do trijumfa.

AIK: Put dug 60 godina

Mindent megtettek

A topolyai AIK jó játékkal kiharcolta a bajnoki címet, ami egyben a II. ligába való jutást is jelenti. A topolyai együttes az utolsó fordulóban Palicsen játszott. Ezen a mérkőzésen a játékosok a lőtük tudhatót nyújtották. A találkozóra a topolyai labdarúgókat számos szurkoló kísérte el. A palicsi lelátón a szurkolók háromnegyed része topolyai volt, de ez érthető is, mert nagy volt a tét. Akik a topolyaiakat elkísérték többnyire idősebb emberek voltak, akik évről évre kitartottak a csapat mellett, jóban rosszban buzdították őket.

A győzelmet egyaránt akarták a játékosok és a szurkolók, mert a bajnoki tímről volt szó. És sikerült. A játékosok most arra gondolnak hogyan tovább? Támogatásra szorban szükségük van. A II. liga több pénzbe kerül. Eddig széles körű támogatást kaptak a labdarúgók, és bizonyára a jövőben sem marad el.

ARCÉL

DESIMIR ČOLIĆ

Desimir Čolić ismert sportmunkás, aki hosszú évek óta jelen van a topolyai község sportéletében, de tevékenysége főleg a labdarúgók körében ismert. Több éve áll a topolyai labdarúgóklub élén és munkája, amit mint elnök, az eddigiek során végzett nagy elismerést érdemelt. Ennek az embernek sikerült megszöritani az erőket és csekkel együtt megalakítani a jelenlegi együttest. Részben neki köszönhető, hogy a topolyai AIK labdarúgói másodikk ligásnak mondhatják magukat.

Nehéz lenne elmondani, hogy honnan az erő egy embernek, hogy annyi időt és vezetni tud egy klubot? Kitart és vállalja a felelősséget, akkor is ha a csapatnak nem megy a játék. Bátorítja a játékosokat, ha nem tudják elérni a kitűzött célt.

Desimir Čolić, bár nem lehetett jelen azon a mérkőzesen, amelyen a csapat kiharcolta a második ligába jutást, mégis játékosai köszönettel tartoznak neki. A játékosok örömet szereztek a klub elnökének, aki mint mondja, továbbra is kitart és segítségére lesz a csapatnak.

Név: MILAN BANJEGLAV
Született: 1957. június 5-én
Foglalkozása: munkás
Az AIK soraiba jött: Hajduk (Kula). 1979-ben
Helye a csapatban: hátvéd.

Név: NENAD BILBIJA
Született: 1955. augusztus 20-án
Foglalkozása: munkás
Az AIK soraiba az ifjúsági csapatból jött
Helye a csapatban: középcsatár.

Név: REŠAD KAZAFEROVIĆ
Született: 1952. április 20-án
Foglalkozása: kereskedő
Az AIK-ba a Verbászból jött, 1976-ban
Helye a csapatban: középcsatár.

Név: ORSZÁG MIKLOS
Született: 1952. decembec 21-én
Foglalkozása: vízvezeték-szerelő
Az AIK-ba a Crvena Zvezdából jött 1978-ban
Helye a csapatban: csatár.

SA KIM NA JESENT

Pored AIK-a koji je obezbedio plasman u Drugu ligu, to je pošlo za rukom još i «Rabinjičkom» koji se plasirao u istočnu grupu Druge lige. Ve rovatno će u Zapadnu grupu ući još i «Vartekx» iz Vanjdbina.

Prema svim izgledima u ovu grupu će se vratiti «Osijek», dok će «Zagreb» otići u viši rang. Od vojvođanskih klubova sigurni su «Spartak», «Vrbas» i «Kikinda», dok će «Proleter» verovatno dobiti dva boda i tako obezbe diti opstanak. AIK-ovi protivnici biće još «Dinamo», «Iskra» iz Bugojna, «Sloga» iz Velenje, «Leotar», Maribor, «Jedinstvo» iz Bihaća, «Bosna» iz Visokog.

Verovatno bi bilo najbolja da na jesen AIK dobije na svom terenu za protivnika neku od slabije plasiranih ekipa, mada Druga liga — Zapad ne ma slabih timova.

Za AIK su još igrali:

Játékosok:

Ime i prezime: LERINC LASLO
Rodno: 02. 04. 1949. godine
Zanimanje: trgovac
U AIK došao: iz Orešković 1968. godine
Igra na mestu: Desno krilo

Ime i prezime: KRIVOKAPIĆ ALEKSANDAR
Rodno: 12. 08. 1953. godine
Zanimanje: radnik
U AIK došao: iz «Njegoša» 1977. godine
Igra na mestu: Poluzke

Ime i prezime: ORSAG MIKLOS
Rodno: 21. 12. 1952. godine
Zanimanje: radnik
U AIK došao: iz «Crvene zvezde» i «Proletera» 1975. godine
Igra na mestu: Poluzke

Ime i prezime: BALMA ANTAL
Rodno: 11. 03. 1952. godine
Zanimanje: trgovac
U AIK došao: posikao u redovima AIK-a
Igra na mestu: na mestu beka

Ime i prezime: BANJEGLAV MILAN
Rodno: 05. 06. 1957. godine
Zanimanje: radnik
U AIK, došao: Iz «Hajduka» (Kula) 1979. godine
Igra na mestu: Beka

Ime i prezime: ZORAN SAROVIĆ
Rodno: 05. 12. 1956. godine
Zanimanje: radnik
U AIK, došao: Iz «Sutjeska» (Nikšić) 1975. godine
Igra na mestu: Golmana

Ime i prezime: BILBIJA NENAD
Rodno: 20. 08. 1955. godine
Zanimanje: radnik
U AIK došao: Iz Kikinde ove godine
Igra na mestu: Centarfora

Ime i prezime: KAZAFEROVIC REŠAD
Rodno: 20. 04. 1952. godine
Zanimanje: trgovac
U AIK došao: Iz Vrbasa 1976. godine
Igra na mestu: Centarfora

Név: LŐRINC LÁSZLÓ
Született: 1949. április 2-án
Foglalkozása: kereskedő
Az AIK soraiba a Vojvodinából jött 1979-ben
Helye a csapatban: jobbszélső.

Név: SZALMA ANTAL
Született: 1952. március 11-én
Foglalkozása: kereskedő
Az AIK soraiba az AIK ifjúsági csapatából jött
Helye a csapatban: hátvéd.

Név: SAROVIĆ ZORAN
Született: 1954. december 5-én
Foglalkozása: munkás
Az AIK soraiba jött: Sutjeska (Nikšić), 1975-ben
Helye a csapatban: kapus.

Név: ALEKSANDAR KRIVOKAPIĆ
Született: 1953. augusztus 12-én
Foglalkozása: munkás
Az AIK soraiba a Njegosból jött 1977-ben
Helye a csapatban: összekötő.

PORTRET

Na čelu tima

Desimir Čolić, dugogodišnji sportski prevashodno fudbalski radnik, bez sumnje spada u ljude posebnog kova. Na čelu fudbalskog kluba «Topola», kasnije AIK-a, nalazi se već niz godina. Komunikativan, jasan, precizno u izlaganju, Desimir Čolić je znao dobro deliti sve snage i uz tim stvarati klub. Zahvaljujući i njemu AIK je danas dru gorigad, tim sa svetlom prošlošću i još lepšom perspektivom.

Teško je reći otkud to ljubav jednog čoveka i jednog kluba, otkud upornost da se «gura» i onda kada izgleda da je sve izgubljeno. Desimir Čolić je znao da bude pravi predsednik i onda kada su «kola» klizila niz brdo, ali i onda kada je Druga liga bila na dohvat ruke. Na njegovu žalost nije prisustvovao utakmici koja je njegovu i našu ekipu uvodila u Drugu ligu, jer je bio službeno odsutan. Nije prisustvovao velikom trijumfu i bar po tome podseća na bokserа-šampiona kome su pet sekundi pre kraja zbog različene srkade uskratili trijumf.

Za utehu AIK je i ovu utakmicu od igrao časno i poštene, a igrači su de li sve od sebe da obezbede sjaju zletnu pobedu. U tome su i uspeli. No, nijhovom trijumfu nema ni senke sumnje, baš onako kako je njihov učitelj i želeo. Verujemo da će i klub i njegov predsednik istrajati na započnom putu. Usstalom, Desimir Čolić za drugi put i na ana.

J. B.

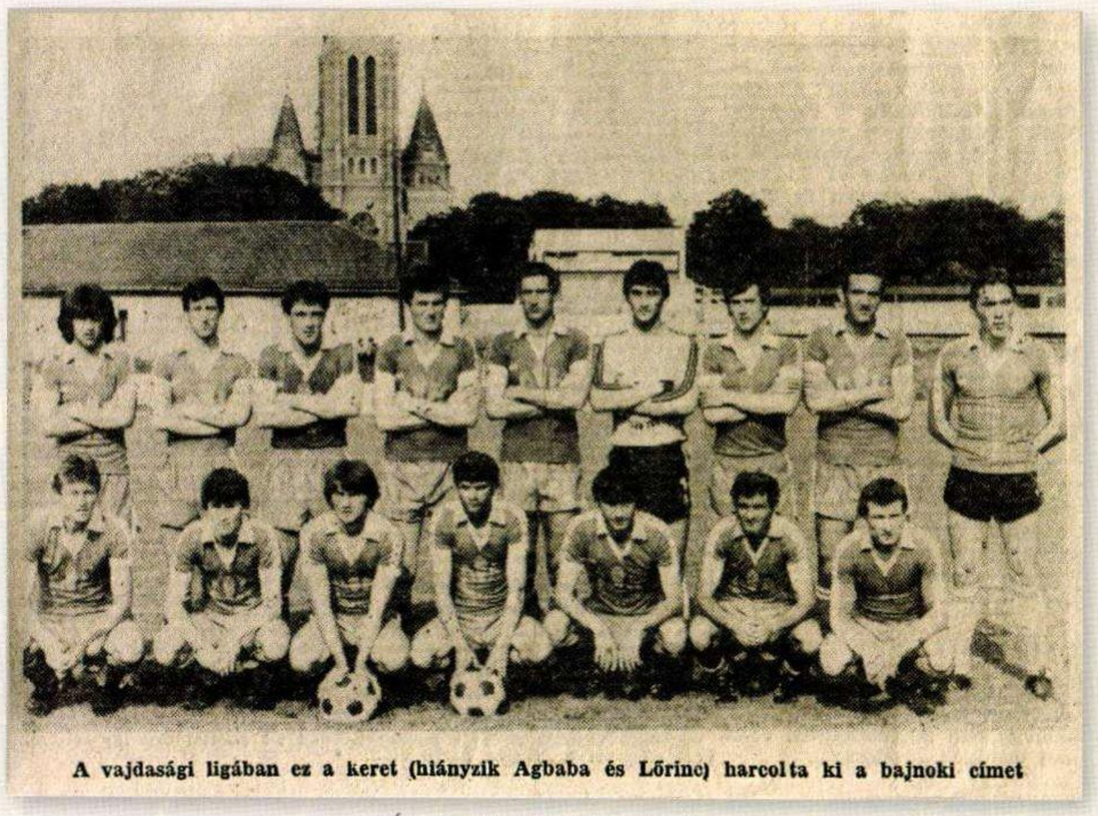

A vajdasági ligában ez a keret (hiányzik Agbaba és Lőrinc) harcolta ki a bajnoki címet

Újságcikk 1980. 06. 21-én

Újságcikk 1980. 06. 21-én

A kispadon nincs mindég meleg

Mérkőzésjelenet az 1980-as évek elején

Gornji red: trener *Vislavski, Krajcer, Čavić, Agbaba, Turčik, Lerinc,* klubski lekar dr *Kerekeš*
Čuče: pomoćni trener *Kiš, Krivokapić, Marjanović, Bošković, Perović, Orsag, Salma*
FOTO „Rival" Bačka Topola

Az AIK bajnokcsapata az 1979/80-as bajnoki idényben

Győzelem az AIK - Jugoszláv válogatott (3:1) mérkőzésen

AIK és a Kozara csapatai 1980-ban

Az AIK csapata 1980/81-es bajnoki idényben: Szalma, Stanimirović, Bošnjak, Rubin, Majer, Agbaba, Milutinović (edző), guggolnak: Lőrinc, Brkić, Futó, Krivokapić, Kovács S.

FK AIK és a KSC Kecskemét csapatai 1980. 10. 18-án

Az AIK ifi csapata 1980-ban

Az AIK ifi csapata 1980/81-es bajnoki idényben: Lackó, Huska, Mandić, Čevarušić, Šaban, Provči, Rahić, Kokostyík, Poljaković Marinko (edző), guggolnak:Radanović, Barna, Knežević, Kokrehel, Keszeg, Mileusnić, Péter

1980. 10. 15-én, az AIK és a budapesti FTC mérkőzésén búcsúzott el az aktív játéktól, a két topolyai kiválóság: Zuber Marko és Kovács István-Haver

1980. 10. 15-én, az AIK és a budapesti FTC mérkőzésén búcsúzott el az aktív játéktól, a két topolyai kiválóság: Zuber Marko és Kovács István-Haver

· *Jedinstvo Brčko*	*30*	*12*	*6*	*12*	*41:29*	*30*
· ***AIK Topolya***	***30***	***10***	***10***	***10***	***37:32***	***30***
· *Svoboda*	*30*	*9*	*12*	*9*	*32:27*	*30*
· *Maribor*	*30*	*14*	*2*	*14*	*50:48*	*30*
· *Rudar*	*30*	*12*	*6*	*12*	*35:38*	*30*
· *Leotar Trebinje*	*30*	*11*	*8*	*11*	*32:36*	*30*
· *Jedinstvo Bihać*	*30*	*11*	*7*	*12*	*32:29*	*29*
· *GOŠK - Jug Dubrovnik*	*30*	*11*	*6*	*13*	*36:44*	*28*
· *Vrbas*	*30*	*6*	*8*	*16*	*25:49*	*20*
· *Bosna*	*30*	*6*	*3*	*21*	*20:75*	*15*

1981/82. II. liga, nyugati csoport - végleges táblázat

· *Dinamo Vinkovci*	*29*	*18*	*4*	*7*	*70:24*	*40*
· *Spartak Szabadka*	*29*	*17*	*6*	*6*	*42:18*	*40*
· *Čelik Zenica*	*29*	*16*	*6*	*7*	*68:32*	*38*
· *Borac B. Luka*	*29*	*13*	*8*	*8*	*50:26*	*34*
· *Iskra Bugojno*	*29*	*13*	*7*	*9*	*38:25*	*33*
· *OFK Kikinda*	*29*	*12*	*6*	*10*	*35:37*	*30*
· *Leotar Trebinje*	*29*	*13*	*4*	*12*	*35:40*	*30*
· *Proleter Zrenjanin*	*29*	*11*	*6*	*12*	*38:40*	*28*
· *Jedinstvo Bihać*	*29*	*10*	*8*	*11*	*33:36*	*28*
· ***AIK Topolya***	***29***	***11***	***5***	***13***	***37:34***	***27***
· *GOŠK - Jug Dubrovnik*	*29*	*10*	*7*	*12*	*27:35*	*27*
· *Kozara Bos. Gradište*	*29*	*12*	*3*	*14*	*35:45*	*27*
· *Solin*	*29*	*11*	*4*	*14*	*44:47*	*26*
· *Jedinstvo Brčko*	*29*	*9*	*6*	*14*	*29:40*	*24*
· *Rudar Velenje*	*29*	*3*	*4*	*22*	*15:78*	*10*

A Svoboda Ljubljana csapata az őszi bajnokság után (15 - 1 - 4 - 10 - 7 - 40 - 6) kilépett a ligából.

Az AIK csapata: Mihović, Dudás (Szalma), Bakić, Bošnjak, Rubin, Kovács R., Lőrinc, Ország, Savić, Agbaba, Patarcsity (Knežević).

1982-ben a Topolya klubtörténetének második legnagyobb kupasikerét érte el: bejutott az országos kupa 16-os selejtezőjébe! A nyolcaddöntőbe jutásért a belgrádi Crvena Zvezdával játszott Topolyán, telt ház (5000 néző) előtt. Az eredmény 4:2 a Zvezda javára. A Topolya góljait Savić és Patarcsity érték el. A Crvena Zvezda abban az évben kitűnő formában szerepelt, megnyerte a Jugoszláv Kupát is.

1982-ben Topolyán nemzetközi mérkőzést játszottak. Az AIK ellenfele a Panonnia birtokon edzőtáborozó Egyesült Arab Emirátus csapata volt. Szép számú néző előtt az eredmény 2:0 lett a hazaiak javára.

1982. július 27.: Pécsett vendégszerepelt az AIK, a PMSC otthonában. A barátságos mérkőzést a topolyaiak nyerték meg 2:1 re. Erősítés az átigazolási időszakban: Zvonko Pavičević a Panonijából.

1982/83. II. liga nyugati csoport - végleges táblázat

· *Čelik Zenica*	*34*	*20*	*8*	*6*	*50:23*	*48*
· *Iskra Bugojno*	*34*	*20*	*7*	*7*	*58:34*	*47*
· *Jedinstvo Brčko*	*34*	*17*	*4*	*13*	*40:38*	*38*
· *Spartak Szabadka*	*34*	*14*	*9*	*11*	*53:39*	*37*
· *Leotar Trebinje*	*34*	*15*	*7*	*12*	*43:33*	*37*
· *GOŠK - Jug Dubrovnik*	*34*	*13*	*10*	*11*	*45:37*	*36*
· *Proleter Zrenjanin*	*34*	*13*	*10*	*11*	*41:40*	*36*
· *OFK Kikinda*	*34*	*12*	*11*	*11*	*44:33*	*35*
· *Novi Sad*	*34*	*14*	*7*	*13*	*38:38*	*35*
· *Varteks Varaždin*	*34*	*14*	*7*	*13*	*48:49*	*35*
· *Borac B. Luka*	*34*	*12*	*10*	*12*	*51:39*	*34*
· *Zagreb*	*34*	*12*	*8*	*14*	*47:50*	*32*
· *Jedinstvo Bihać*	*34*	*11*	*9*	*14*	*36:44*	*31*
· ***AIK Topolya***	***34***	***13***	***5***	***16***	***36:48***	***31***
· *Radnik Bjeljina*	*34*	*8*	*14*	*12*	*36:44*	*31*
· *Solin*	*34*	*9*	*11*	*14*	*27:50*	*29*
· *Maribor*	*34*	*7*	*12*	*15*	*25:42*	*26*
· *Kozara Bos. Gradište*	*34*	*4*	*7*	*23*	*29:65*	*15*

1983/84. II. liga nyugati csoport - végső táblázat

· *Iskra Bugojno*	*34*	*21*	*8*	*5*	*65:32*	*50*
· *Spartak Szabadka*	*34*	*17*	*8*	*9*	*46:32*	*42*
· *Proleter Zrenjanin*	*34*	*16*	*5*	*13*	*44:35*	*37*
· *Šibenik*	*34*	*13*	*10*	*11*	*47:41*	*36*
· *GOŠK - Jug Dubrovnik*	*34*	*13*	*10*	*11*	*33:31*	*36*
· *Leotar Trebinje*	*34*	*14*	*7*	*13*	*43:38*	*35*
· *Jedinstvo Brčko*	*34*	*14*	*7*	*13*	*45:41*	*35*
· *Novi Sad*	*34*	*14*	*7*	*13*	*42:43*	*35*
· *OFK Kikinda*	*34*	*14*	*7*	*13*	*29:34*	*35*
· *Vrbas*	*34*	*15*	*5*	*14*	*39:46*	*35*
· *Jedinstvo Bihać*	*34*	*12*	*10*	*12*	*30:30*	*34*
· *Borac B.Luka*	*34*	*15*	*4*	*15*	*48:43*	*34*
· *Radnik Bjeljina*	*34*	*15*	*4*	*15*	*48:43*	*34*
· *Varteks Varaždin*	*34*	*12*	*10*	*12*	*40:40*	*34*
· *Sloga Doboj*	*34*	*12*	*8*	*14*	*33:37*	*32*
· ***AIK Topolya***	***34***	***13***	***6***	***15***	***39:46***	***32***
· *Zagreb*	*34*	*8*	*6*	*20*	*38:52*	*22*
· *Slovan Ljubljana*	*34*	*3*	*8*	*23*	*21:76*	*14*

Kiesett az utolsó öt helyezett. Az AIK a következő idényben a Vajdasági ligában folytatta szereplését.

Az őszi rajtra készülve az AIK lejátszott néhány barátságos edzőmérkőzést. Nagy meglepetésre Tiszaszentmiklóson az ostojićevói Sloga csapatától 1:0-ás vereséget szenvedett, Moravicán

3:2-re nyert, a szenttamási Elant odahaza 5:0-ra, a bajsai Partizant pedig 3:0-ra megverte.

1984/85. Vajdasági liga - végleges táblázat

AIK Topolya	***34***	***19***	***8***	***7***	***52:24***	***46***
Radnički Zombor	*34*	*18*	*9*	*7*	*54:27*	*45*
Dinamo Pancsova	*34*	*18*	*6*	*10*	*51:37*	*42*
Bácska B. Palanka	*34*	*15*	*12*	*7*	*50:36*	*42*
Agrounija Inđija	*34*	*13*	*9*	*12*	*34:35*	*35*
Kabel Novi Sad	*34*	*10*	*14*	*10*	*31:34*	*34*
Bácska Szabadka	*34*	*10*	*13*	*11*	*33:36*	*33*
Srem S. Mitrovica	*34*	*12*	*8*	*14*	*50:46*	*32*
Radnički Zrenjanin	*34*	*10*	*12*	*12*	*37:35*	*32*
Radnički Kovin	*34*	*12*	*8*	*14*	*48:49*	*32*
Vršac	*34*	*13*	*6*	*15*	*40:43*	*32*
Palics	*34*	*10*	*12*	*12*	*36:42*	*32*
Indeks Novi Sad	*34*	*14*	*4*	*16*	*38:47*	*32*
Mladost Apatin	*34*	*12*	*8*	*14*	*31:40*	*32*
Rusanda Melenci	*34*	*13*	*5*	*16*	*49:57*	*31*
Kozara Ban. Veliko Selo	*34*	*11*	*9*	*14*	*43:52*	*31*
Mladost B. Jarak	*34*	*9*	*12*	*13*	*38:46*	*30*
Jedinstvo N. Bečej	*34*	*5*	*9*	*20*	*30:57*	*19*

A topolyaiak ligagyőzelemmel kivívták, hogy a következő (1985/1986. évi) idényben a II. liga nyugati csoportjában folytassák szereplésüket.

Az AIK játékoskerete az 1984/85. évi bajnoki idényben - kapus: Zlatko Majer; hátvédek: Banjeglav Milan, Barjaktarević, Dudás István, Bakić Nenad; középhátvédek Bilbija Nenad, Kokotović, Skenderović, Narandžić; középpályások: Radomir Bošković, Országh Miklós, Đurović, Rekecki, Knežević, Tóth; csatárok: Savić Zdravko, Milan Agbaba, Eper, Patarcsity Antal, Zvonko Pavičević, Lukić, Dušan Banjeglav-Gejo; az új edző Ilija Toljagić.

1985-ben Jugoszlávia bonyolította le az UEFA ifjúsági kupadöntőntő küzdelmeit.

1985. október 11.: Topolyán került sor az UEFA kupadöntőntőjének egyik előmérkőzésére: Bulgária és Skócia ifjúsági válogatottjai küzdött a továbbjutásért.

1985/86. II. liga nyugati csoport - végleges táblázat

Spartak Szabadka	*34*	*20*	*9*	*5*	*65:33*	*49*
Iskra Bugojno	*34*	*18*	*8*	*8*	*49:27*	*44*
Leotar Trebinje	*34*	*18*	*8*	*8*	*55:39*	*44*
Proleter Zrenjanin	*34*	*15*	*9*	*10*	*40:29*	*39*
Jedinstvo Brčko	*34*	*16*	*4*	*14*	*51:48*	*36*
Rudar	*34*	*12*	*10*	*12*	*39:40*	*34*
Novi Sad	*34*	*13*	*7*	*14*	*52:36*	*33*
OFK Kikinda	*34*	*12*	*9*	*13*	*42:31*	*33*
Šibenik	*34*	*12*	*9*	*13*	*36:38*	*33*
Verbász	*34*	*13*	*6*	*15*	*40:42*	*32*
GOŠK - Jug Dubrovnik	*34*	*12*	*8*	*14*	*31:35*	*32*
Borac	*34*	*11*	*10*	*13*	*45:57*	*32*
Split	*34*	*12*	*8*	*14*	*38:58*	*32*
FAMOS Hrasnica	*34*	*10*	*10*	*14*	*35:39*	*30*
AIK Topolya	***34***	***12***	***6***	***16***	***36:46***	***30***
Jedinstvo Bihać	*34*	*11*	*7*	*16*	*38:46*	*29*
Zadar	*34*	*12*	*4*	*18*	*35:47*	*28*
Koper	*34*	*8*	*6*	*20*	*23:53*	*22*

Az AIK, a bihaći Jedinstvo, a Zadar és a Koper kiestek a ligából. A következő idényben a topolyaiak ismét a Vajdasági ligában versenyeznek.

1986/87. Vajdasági liga - végleges táblázat

Kabel Novi Sad	*34*	*19*	*9*	*6*	*68:32*	*47*
AIK Topolya	***34***	***16***	***10***	***8***	***54:39***	***42***
Crvenka	*34*	*14*	*10*	*10*	*43:42*	*38*
Hajduk Kula	*34*	*12*	*13*	*9*	*48:37*	*37*
Bácska B. Palanka	*34*	*15*	*6*	*13*	*52:37*	*36*
Indeks Novi Sad	*34*	*13*	*9*	*12*	*49:41*	*35*
Becse	*34*	*11*	*12*	*11*	*43:42*	*34*
Radnički Zombor	*34*	*13*	*7*	*14*	*41:39*	*33*
Mladost Apatin	*34*	*11*	*11*	*12*	*44:45*	*33*
Bácska Szabadka	*34*	*10*	*13*	*11*	*41:33*	*33*
Vršac	*34*	*14*	*5*	*15*	*37:45*	*33*
Slavija Novi Sad	*34*	*9*	*14*	*11*	*30:37*	*32*
Begej Žitište	*34*	*11*	*10*	*13*	*31:41*	*32*
Kozara Ban. Vel. Selo	*34*	*13*	*6*	*15*	*42:63*	*32*
Palics	*34*	*9*	*13*	*12*	*36:48*	*31*
Radnički Zrenjanin	*34*	*10*	*9*	*15*	*38:39*	*29*
Zorka Szabadka	*34*	*9*	*10*	*15*	*35:49*	*28*
Proleter Ban. Karlovac	*34*	*8*	*11*	*15*	*35:43*	*27*

Az AIK-ban a következők játszottak: Mirando Petrić, Draško Đumić, Dalibor Kapikul, Vasiljević Tibor, Dejan Čeh, Siniša Ivanišević, Marko Marić, Aleksandar Kozoš, Adrián Truzsinszki, Tari Zsolt, Miloš Đurović, Tomislav Savić, Vukadin Milunović, Igor Radovanović, Srđan Provči, Goran Grekša, Tanka Attila, Vladimir Kovačević, Nikola Žigić, Đorđe Rajačić, Vladimir Pavičević, Čedomir Pavičević, Nedeljko Deak, Zvezdan Matić, Perko Perović, Zvezdan Laličić, Jovan Kaurin, Havrljenko, Radomir Ivančević, Božidar Marjanović.

Kovács István a magyar válogatott és az FTC legendájával Nyilasi Tiborral

1981. 10. 15. az AIK - FTC mérkőzésen

1981. 10. 15. az AIK - FTC mérkőzésen

1980. 10. 15-én a FK AIK labdarúgócsapata

1982 tavaszán: Milutinović (edző), Agbaba, Sekulić, Mihović, Krivokapić, Kovács S., Brkić, Verebes, guggolnak: Patarcsity, Lukić, Szalma, Perović, Dudás, Kirs

Az AIK csapata 1981/82-es bajnoki idényben: Agbaba, Sekulić, Mihović, Krivokapić, Kovács S., Brkić, guggolnak: Patarcsity, Lukić, Szalma, Perović, Dudás

1982. az AIK csapata

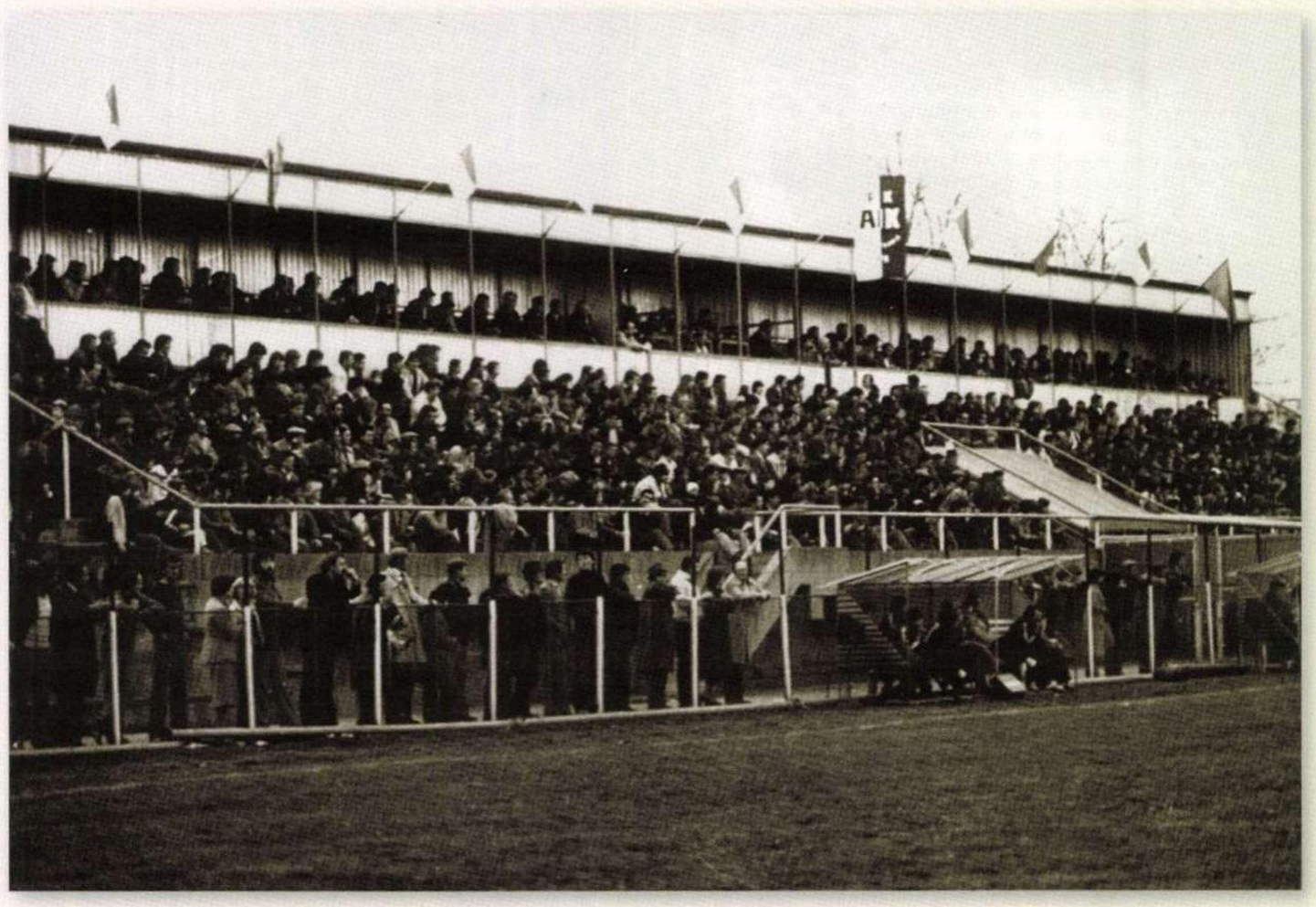

Mérkőzésjelenet az 1980-as évek elején

Mérkőzésjelenet az 1980-as évek elején

Mérkőzésjelenet az 1980-as évek elején

1982. az AIK ifi csapata

Savić Zdravko akció közben az AIK - UAETAS mérkőzésen 1982-ben

A topolyai AIK és az Egyesült Arab Emirség (UAETAS) csapatai 1982-ben

A topolyai AIK és az Egyesült Arab Emirség (UAETAS) csapatai 1982-ben

Telt ház előtt játszott a topolyai AIK 1982-ben

A kupameccs előtt 1982-ben

1982. Banjeglav Milan csapatkapitány a győztesnek járó serleggel

PMSC Pécs és az AIK Topolya (1:3) meccse 1982. 07. 27-én

Az AIK ifi csapata az 1982/83-as bajnoki idényben

Az AIK csapata az 1982/83-as bajnoki idényben: Čolić (elnök), Majer, Bošnjak, Bakić, Kovács, Barjaktarević, Rekecki, Kostić (edző), guggolnak: Kokostyík, Patarcsity, Dudás, Savić, Knežević, Rabrenović, Kirs (segédedző)

Az AIK csapata az 1982/83-as őszi szezonban

1982/83 tavaszán az AIK csapata

Az AIK ifi csapata az 1982/83-as bajnoki idényben

Az AIK csapata 1982-ben

Akkor kezdődjön az a meccs (mérkőzés)!

Az eső sem volt akadály hajdanán az AIK labdarúgóinak - 1983

Az AIK csapata a tavaszi kezdéskor - 1983.

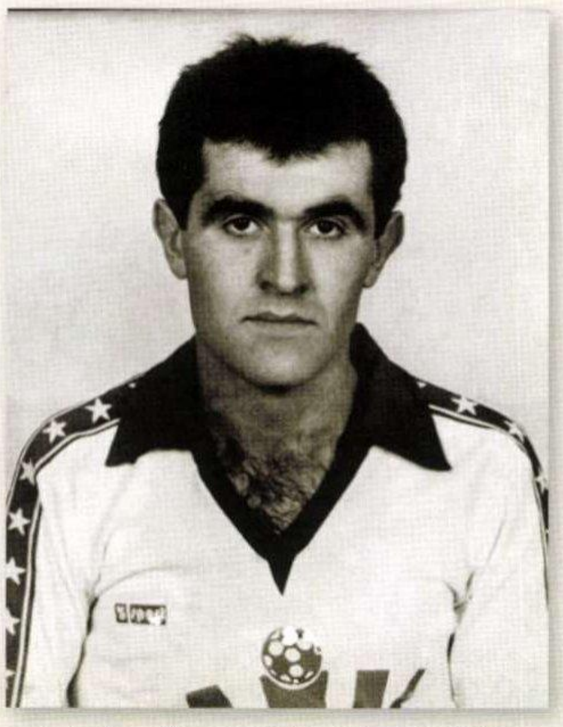

Agbaba Milan (1954-1984), 1968-tól az AIK játékosa, minden idők egyik legjobb középpályása volt, csapatkapitány aki 450 bajnoki mérkőzésen lépett pályára

Majer Zlatko az egyik legkiválóbb kapus Topolyán az 1980-as években

Az AIK csapata az 1983/84-es bajnoki idényben

Bošković, Országh, Perović, Krivokapić és ifj. Országh

1983/84-as idényben: Savić, Lukić, Rubin, Krivokapić, Sekulić, Bošnjak, Bakć, Stanimirović, középső sor: Verebes, Knežević, Szalma, Bošnjak II., Agbaba, Országh, Perović, Brkić, Banjeglav, Kovács, Mihović, ülnek: Lörinc, Futó, Bošković, Kirs (segédedző), Milutinović (edző), Čolić (elnök), Kaljević (igazgató), Šaban, Patarcsity, Dudás L.

A kispadon - 1983.

Az AIK csapata az 1984/85-ös idényben

Az AIK csapata az 1980-as évek közepén

Az AIK ifi csapata 1985-ben

Az AIK csapata 1985/86-ban

Az AIK csapata 1986-ban: Kovács István-Haver (edző), Mihović, Bošnjak, Bakić, Kovács R., Banjeglav, Agbaba, Kirs (segédedző), guggolnak: Barjaktarević, Bošković, Savić, Országh, Ličinar

Az 1980-as évek nézőserege

Az AIK csapata 1989. 09. 09-én

Gól a végén! - 1980.

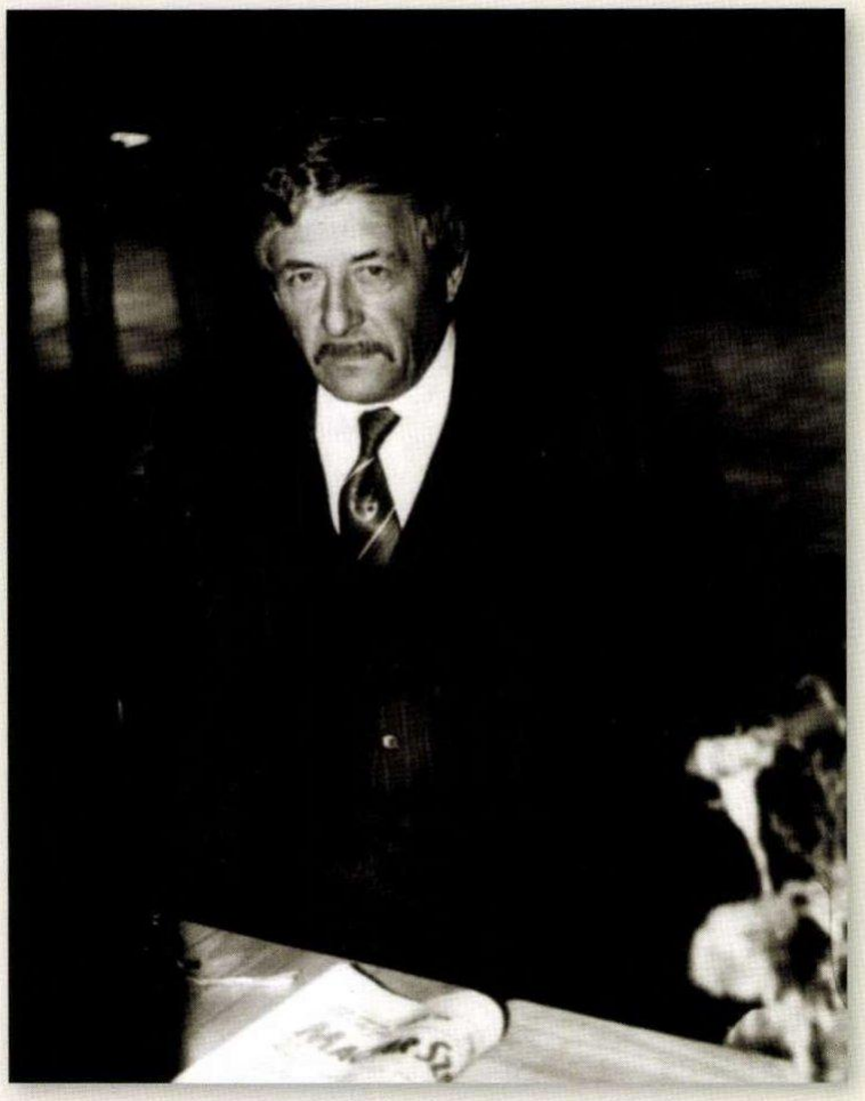

Francia István klubtitkár 1961-1986 között

Az 1980-as évek edzői

Keszeg Antal gondnok 1950 - 1986 között

Ennek a meccsnek is immár vége!

S LEVA - GORNJI RED:
Delić R., Medić S., Marić M., Josipović R., Drpić M., Tanka A., Peić Z., Stojanović G., Pavičević S.,
SREDNJI RED:
Šaban R.-sekretar, Deak N., Đumić D.-kapiten, Brkjač M.-T. direktor, Raičević M.-Šef st. štaba, Krmar B.-Preds. kluba,
Jokanović S.-trener, Tružinski A., Remetić I., Lazičić V.-ekonom
SEDE:
Perović Ž., Pavičević V., Muhadinović G.-predsednik u.o., Stanić Ž.-Preds. Sk. kluba, Žmukić R.-član u.o., Pavičević Č., Perović P.

Az AIK csapata az 1998/99-es idényben

S LEVA - GORNJI RED:
Deak N., Medić S., Tanka A., Drpić M., Peić Z., Stojanović G., Pavičević S.
SREDNJI RED:
Marić M., Đumić D., Raičević M., Jokanović S., Remetić I., Tružinski A., Josipović R.
SEDE:
Delić R., Perović Ž., Pavičević V., Pavičević Č., Perović P.

Az AIK ifi csapata az 1998/99-es idényben

Az AIK és a Spartacus csapatai, Szabadka - 1999.

Az AIK kadét csapata 1999-ben

1987/88. Vajdasági liga - végleges táblázat

Bácska B. Palanka	34	20	11	3	63:25	51
AIK Topolya	**34**	**21**	**8**	**5**	**63:23**	**50**
Vrbas	34	19	11	4	62:32	49
Dinamo Pancsova	34	18	12	4	61:30	48
Radnički	34	18	11	5	64:28	47
Srem	34	13	14	7	35:30	40
Crvenka	34	11	16	7	35:30	38
Indeks Novi Sad	34	10	12	12	53:60	32
Hajduk Kula	34	9	14	11	42:47	32
Crvena zvezda	34	10	12	12	53:60	32
Becse	34	11	9	14	40:36	31
Slavija Novi Sad	34	8	14	12	27:32	30
Bácska Szabadka	34	11	8	15	49:60	30
Vršac	34	11	5	18	51:58	27
Begej Žitište	34	7	9	18	31:59	23
Mladost Apatin	34	3	13	18	31:63	19
Kozara Ban. Vel. Selo	34	5	7	22	26:69	17
Tekstilac Hódság	34	5	6	23	25:87	16

A liga átszervezésével a következő idényben a topolyai AIK a Köztársaság-közi liga északi csoportjába került.

1988/89. Köztársaság-közi liga, északi csoport - végleges táblázat

Zemun	34	22	8(5)	4	80:22	49
Rudar Kostolac	34	19	3(3)	12	47:40	41
Vrbas	34	17	5(3)	12	64:42	37
AIK Topolya	**34**	**13**	**13(8)**	**8**	**57:36**	**34**
Bělišće	34	14	8(5)	12	57:49	33
Kolubara Lazarevac	34	15	8(3)	11	32:32	33
BSK Batajnica	34	15	6(3)	13	41:44	33
Sloga Doboj	34	15	7(2)	12	48:41	32
Drina Zvornik	34	15	3(2)	16	47:49	32
Novi Sad	34	14	8(3)	12	36:30	31
Kabel Novi Sad	34	13	8(4)	13	53:48	30
Obilić Beograd	34	14	8(2)	12	48:43	30
Dinamo Pancsova	34	13	7(4)	14	49:45	30
Budućnost Valjevo	34	13	5(4)	16	39:48	30
Radnik Bjeljina	34	13	6(3)	15	41:47	29
Sparta Beli Manastir	34	10	7(3)	17	37:57	24
Sloga Vukovar	34	9	6(2)	22	28:72	14
Bratstvo Gračanica	34	5	4(1)	25	27:86	11

1989/90. Köztársaság-közi liga - Tartományi liga, északi csoport - végleges táblázat

Radnički Novi Beograd	34	22	5(1)	7	58:34	45
Becse	34	19	10(6)	5	71:35	44
Jedinstvo Brčko	34	20	6(1)	8	64:42	41
Bělišće	34	17	3(3)	14	72:50	37
Sloga Doboj	34	17	4(1)	13	40:29	35
Obilić Beograd	34	16	3(2)	15	40:52	34
Kolubara Lazarevac	34	13	7(4)	14	39:40	30
Drina Zvornik	34	12	9(6)	13	46:49	30
AIK Topolya	**34**	**14**	**2(2)**	**18**	**47:57**	**30**
Vrbas	34	12	10(5)	12	61:59	29
Kabel Novi Sad	34	14	7(1)	13	43:44	29
Novi Sad	34	12	8(5)	14	43:46	29
BSK Slavonski Brod	34	13	7(2)	14	35:42	28
Rudar Kostolac	34	12	6(4)	16	39:52	28
Olimpija Osijek	34	12	6(3)	16	48:57	27
Dinamo Pancsova	34	12	2(1)	20	41:47	24
Budućnost Valjevo	34	8	7(4)	19	31:60	20
Bácska B.Palanka	34	8	4(3)	22	42:72	19

1990/91. Köztársaság-közi liga - Tartományi liga, északi csoport - végleges táblázat

Becse	34	26	4(2)	4	83:22	54
Vrbas	34	16	9(7)	4	60:36	39
Hajduk Kula	34	16	10(6)	8	37:29	38
Drina Zvornik	34	16	7(1)	11	40:26	33
AIK Topolya	**34**	**14**	**10(4)**	**10**	**42:31**	**32**
Metalac Osijek	34	15	7(2)	12	48:42	32
Novi Sad	34	13	6(6)	15	46:43	32
Obilić Beograd	34	13	7(6)	14	46:48	32
Jedinstvo Brčko	34	14	7(3)	13	40:41	31
Olimpija Osijek	34	14	5(2)	15	44:39	30
Kabel Novi Sad	34	13	7(3)	14	52:60	29
Sloga Doboj	34	13	7(3)	14	35:45	29
Rudar Kostolac	34	13	5(3)	16	47:59	29
BSK Batajnica	34	13	4(2)	17	48:51	28
Bělišće	34	13	7(2)	14	55:52	28
Radnik Lukavac	34	12	6(4)	16	31:47	28
BSK Slavonski Brod	34	6	7(2)	21	25:69	14
Kolubara Lazarevac	34	7	3(1)	24	24:64	13

1991/92. Köztársaság-közi - Tartományi liga, északi csoport - végleges táblázat

Novi Sad	30	21	6	3	73:20	48
Agrounija Inđija	30	17	7	6	44:26	41

· *Dinamo Pancsova*	*30*	*16*	*7*	*7*	*53:32*	*39*
· *Obilić Beograd*	*30*	*15*	*6*	*9*	*52:34*	*36*
· *Budućnost Valjevo*	*30*	*13*	*9*	*8*	*44:21*	*35*
· *Loznica*	*30*	*14*	*5*	*11*	*42:25*	*33*
· *Čukarički Beograd*	*30*	*14*	*4*	*12*	*39:34*	*32*
· *Rudar Kostolac*	*30*	*12*	*5*	*13*	*39:41*	*29*
· *BSK Batajnica*	*30*	*11*	*7*	*12*	*39:44*	*29*
· *Kolubara Lazarevac*	*30*	*11*	*6*	*13*	*28:35*	*28*
· *Srem S.Mitrovica*	*30*	*11*	*5*	*14*	*31:35*	*27*
· *Kabel Novi Sad*	*30*	*10*	*7*	*13*	*42:50*	*27*
· *Radnički Zombor*	*30*	*9*	*6*	*15*	*36:49*	*24*
· ***AIK Topolya***	***30***	***7***	***6***	***17***	***22:43***	***20***
· *Zmaj Zemun*	*30*	*5*	*6*	*19*	*29:62*	*16*
· *Mladost Goša Sm. Palanka*	*30*	*5*	*6*	*19*	*23:61*	*16*

1992/93. Szerb liga, északi csoport - végleges táblázat

· *Mladost B.Jarak*	*30*	*20*	*5*	*5*	*61:24*	*45*
· *Čukarički Beograd*	*30*	*19*	*7*	*4*	*44:23*	*45*
· *Srem S. Mitrovica*	*30*	*16*	*6*	*8*	*57:37*	*38*
· *BSK Batajnica*	*30*	*14*	*6*	*10*	*49:39*	*34*
· *Kabel Novi Sad*	*30*	*11*	*9*	*10*	*27:30*	*31*
· ***AIK Topolya***	***30***	***12***	***6***	***12***	***29:27***	***30***
· *Zmaj Zemun*	*30*	*11*	*7*	*13*	*28:41*	*29*
· *ČSK Čelarevo*	*30*	*8*	*11*	*11*	*47:46*	*27*
· *Radnički Zrenjanin*	*30*	*10*	*6*	*14*	*37:38*	*26*
· *Sinđelić Beograd*	*30*	*8*	*10*	*12*	*40:45*	*26*
· *Trudbenik Beograd*	*30*	*10*	*6*	*14*	*34:39*	*26*
· *Radnički Obrenovac*	*30*	*10*	*6*	*14*	*39:46*	*26*
· *Radnički Zombor*	*30*	*10*	*6*	*14*	*33:42*	*26*
· *Kolubara Lazarevac*	*30*	*7*	*12*	*11*	*35:47*	*26*
· *IMT Beograd*	*30*	*10*	*4*	*16*	*30:55*	*24*
· *Crvenka*	*30*	*8*	*5*	*17*	*36:47*	*21*

Az 1993/94. évi idényben az AIK-ban játszottak: Damjanović, Jovanović, Marjanović, Đurić, Kosović, Radomir Bošković, Marković, Pavičević Vladimir, Ország Viktor, Nikola Bala, Zoran Matić, Milan Lukić, Palágyi Szabolcs.

1993/94. Szerb liga, északi csoport - végleges táblázat

· *Hajduk Beograd*	*34*	*19*	*12*	*3*	*66:31*	*50*
· *Zvezdara Beograd*	*34*	*17*	*13*	*4*	*54:20*	*47*
· *Voždovac Beograd*	*34*	*19*	*6*	*9*	*61:32*	*44*
· *Srem S. Mitrovica*	*34*	*15*	*9*	*10*	*45:33*	*39*
· *ČSK Čelarevo*	*34*	*15*	*9*	*10*	*49:38*	*39*
· *Trudbenik Beograd*	*34*	*13*	*10*	*11*	*56:47*	*36*
· *Kolubara Lazarevac*	*34*	*12*	*7*	*15*	*51:42*	*31*
· *Bácska Szabadka*	*34*	*10*	*11*	*13*	*39:40*	*31*
· *BSK Batajnica*	*34*	*11*	*9*	*14*	*39:43*	*31*
· *Sinđelić Beograd*	*34*	*11*	*9*	*14*	*37:43*	*31*
· *Radnički Zombor*	*34*	*10*	*11*	*13*	*27:38*	*31*
· ***AIK Topolya***	***34***	***12***	***7***	***15***	***35:48***	***31***
· *Bácska B. Palanka*	*34*	*10*	*11*	*13*	*33:52*	*31*
· *Vrbas*	*34*	*11*	*8*	*15*	*32:43*	*30*
· *Radnički Obrenovac*	*34*	*10*	*10*	*14*	*33:61*	*30*
· *Kabel Novi Sad*	*34*	*10*	*10*	*14*	*40:48*	*30*
· *Radnički Zrenjanin*	*34*	*9*	*11*	*14*	*28:40*	*29*
· *Zmaj Zemun*	*34*	*7*	*7*	*20*	*21:47*	*21*

1994/95. Szerb liga, északi csoport - végleges táblázat

· *Železnik*	*34*	*24*	*6*	*4*	*75:35*	*78*
· *Beograd*	*34*	*23*	*8*	*3*	*72:30*	*77*
· *Zvezdara Beograd*	*34*	*21*	*10*	*3*	*73:22*	*73*
· *Voždovac Beograd*	*34*	*20*	*7*	*7*	*71:30*	*67*
· *Srem S. Mitrovica*	*34*	*19*	*8*	*7*	*65:33*	*65*
· *Kolubara Lazarevac*	*34*	*17*	*6*	*11*	*68:42*	*57*
· *Radnički*	*34*	*14*	*8*	*12*	*56:44*	*50*
· *Vrbas*	*34*	*13*	*5*	*16*	*50:74*	*44*
· *Bácska B. Palanka*	*34*	*12*	*6*	*16*	*37:46*	*42*
· *ČSK*	*34*	*12*	*4*	*18*	*35:59*	*40*
· *Sinđelić Beograd*	*34*	*10*	*10*	*14*	*42:61*	*38*
· *Inđija (-1)*	*34*	*11*	*6*	*17*	*51:85*	*38*
· *Sremac Beška (-1)*	*34*	*10*	*6*	*18*	*47:63*	*35*
· *Bácska Szabadka*	*34*	*9*	*5*	*20*	*47:72*	*32*
· *Crvenka*	*34*	*8*	*6*	*20*	*43:64*	*30*
· *Trudbenik Beograd*	*34*	*7*	*6*	*21*	*32:57*	*27*
· ***AIK Topolya***	***34***	***6***	***6***	***22***	***40:89***	***24***

Az 1995/96. évi idényben a Szerb liga északi csoportjában valamennyi vajdasági klub szerepelt, ezért is innen az új elnevezés: *Szerbiai liga - Vajdasági csoport*.

1996- ban a topolyai AIK labdarúgó klub évi közgyűlésén új elnökséget választottak. A közgyülés elnöke Stanić Željko, igazató Savić Zdravko, az igazgatóbizottság elnöke Muhadinović Gojko, titkár Šaban Radomir, vezető edző Kazić Dragan, segédedző és a junior csapat edzője Pavličić Slavko, kadettedző Kaluđerović Radovan, pioniredző Andreušić Leo és a legkisebbek edzője Mitić Dean lett.

1995/96. Szerb liga - vajdasági csoport - végleges táblázat

· *Solunac Rastina*	*34*	*23*	*5*	*6*	*64:20*	*74*
· *Dinamo Pancsova*	*34*	*21*	*8*	*5*	*85:32*	*71*
· *Cement Beočin*	*34*	*21*	*8*	*5*	*70:26*	*71*

· *Mladost B.Jarak*	*34*	*19*	*8*	*7*	*79:39*	*65*
· *Radnički Zombo*	*34*	*17*	*6*	*11*	*54:52*	*57*
· *Bácska B. Palanka*	*34*	*16*	*6*	*12*	*58:43*	*53*
· *Inđija*	*34*	*14*	*3*	*17*	*44:52*	*45*
· *Rusanda Melenci*	*34*	*13*	*5*	*16*	*42:51*	*44*
· *ČSK Čelarevo*	*34*	*11*	*10*	*13*	*48:43*	*43*
· *Vrbas*	*34*	*12*	*7*	*15*	*48:58*	*43*
· *Begej Žitište*	*34*	*13*	*4*	*17*	*39:50*	*43*
· *Crvenka*	*34*	*12*	*4*	*18*	*37:56*	*40*
· *Bácska Szabadka*	*34*	*11*	*7*	*16*	*56:78*	*40*
· *Sloven Ruma*	*34*	*10*	*9*	*15*	*51:51*	*39*
· *Sremac Beška*	*34*	*11*	*6*	*17*	*42:60*	*39*
· *Radnički Šid*	*34*	*11*	*3*	*20*	*36:71*	*36*
· *Srem S. Mitrovica*	*34*	*7*	*10*	*17*	*41:72*	*31*
· ***AIK Topolya***	***34***	***7***	***5***	***22***	***30:70***	***26***

Az AIK kiesett a Szerb ligából és a következő idényben a Vajdasági liga nyugati csoportjába került.

A következő labdarúgók szerepeltek az AIK-ban): Mirando Petrić, Dalibor Kapikul, Tibor Vasiljević, Dejan Čeh, Siniša Ivanišević, Marko Marić, Aleksandar Kozoš, Tari Zsolt, Miloš Đurović, Tomislav Savić, Vukadin Milunović, Igor Radovanović, Srđan Provči, Goran Grekša, Tanka Attila, Vladimir Kovačević, Nikola Žigić, Đorđe Rajačić, Zoran Matić, Zvezdan Laličić, Jovan Kaurin, Havrljenko Saša, Radomir Ivančević i Božidar Marjanović. Ovi igrači su igrali za AIK 10 godina kasnije!!!

1996/97. II. Vajdasági liga, nyugati csoport - végleges táblázat

· *Elan Srbobran*	*34*	*21*	*5*	*8*	*81:27*	*68*
· *Sutjeska*	*34*	*21*	*2*	*11*	*65:52*	*65*
· *ŽSK Kikinda*	*34*	*20*	*4*	*10*	*78:34*	*64*
· *Šajkaš Kovilj*	*34*	*19*	*7*	*8*	*80:39*	*64*
· *Stanišić*	*34*	*17*	*4*	*13*	*61:50*	*55*
· *Polet Sivac*	*34*	*15*	*5*	*14*	*52:48*	*50*
· *Sloga Čonoplja*	*34*	*15*	*5*	*14*	*52:49*	*50*
· *Tavankut*	*34*	*13*	*9*	*12*	*46:44*	*48*
· ***AIK Topolya (-1)***	***34***	***14***	***6***	***14***	***65:52***	***47***
· *Radnički Bajmok*	*34*	*13*	*6*	*15*	*62:71*	*45*
· *Tekstilac Hódság*	*34*	*13*	*5*	*16*	*61:55*	*44*
· *Jugović Kać*	*34*	*11*	*10*	*13*	*55:50*	*43*
· *Proleter Ravno Selo*	*34*	*12*	*7*	*15*	*58:92*	*43*
· *Csóka*	*34*	*13*	*2*	*19*	*65:82*	*41*
· *Lipar*	*34*	*11*	*8*	*15*	*46:63*	*41*
· *Bácska B. Palanka*	*34*	*11*	*5*	*18*	*48:72*	*38*
· *Palics*	*34*	*10*	*8*	*16*	*42:71*	*38*
· *Zorka Szabadka (-1)*	*34*	*5*	*6*	*23*	*29:95*	*20*

1997/98. Vajdasági liga, nyugati csoport - végleges táblázat

· *Veternik*	*34*	*24*	*5*	*5*	*101:26*	*77*
· *Radnički Bajmok*	*34*	*23*	*5*	*5*	*87:31*	*74*
· *Proleter Ravno Selo*	*34*	*22*	*6*	*6*	*78:39*	*72*
· ***AIK Topolya***	***34***	***18***	***10***	***6***	***85:33***	***64***
· *Šikara Sombor*	*34*	*18*	*3*	*13*	*67:44*	*57*
· *Stanišić*	*34*	*17*	*6*	*11*	*68:56*	*57*
· *Tavankut*	*34*	*15*	*7*	*12*	*64:42*	*52*
· *Šajkaš Kovilj*	*34*	*14*	*10*	*10*	*70:45*	*52*
· *Sloga Čonoplja*	*34*	*15*	*7*	*12*	*61:59*	*52*
· *Bácska Szabadka*	*34*	*13*	*9*	*12*	*61:56*	*48*
· *Jugović Kać*	*34*	*13*	*8*	*13*	*48:43*	*47*
· *Polet Sivac*	*34*	*12*	*5*	*17*	*67:73*	*41*
· *Tekstilac Hódság*	*34*	*10*	*9*	*15*	*65:62*	*39*
· *Lipar*	*34*	*12*	*0*	*22*	*46:81*	*36*
· *Radnički Bajmok*	*34*	*11*	*2*	*21*	*48:85*	*35*
· *ŽSK Kikinda*	*34*	*9*	*6*	*19*	*56:81*	*33*
· *AFK Ada*	*34*	*10*	*2*	*22*	*56:90*	*32*
· *Csóka*	*34*	*0*	*0*	*34*	*14:207*	*0*

1998/99. Vajdasági liga, északi csoport - végleges táblázat

· ***AIK Topolya***	***17***	***14***	***1***	***2***	***38:13***	***43***
· *Tekstilac Hódság*	*17*	*13*	*2*	*2*	*31:10*	*41*
· *Graničar Đala*	*17*	*11*	*3*	*3*	*33:16*	*36*
· *Bácska Szabadka*	*17*	*11*	*1*	*5*	*43:20*	*34*
· *Šikara Sombor*	*17*	*10*	*2*	*5*	*25:17*	*32*
· *Stanišić*	*17*	*10*	*1*	*6*	*31:13*	*31*
· *Polet Karavukovo*	*17*	*9*	*1*	*7*	*27:20*	*28*
· *Prigrevica*	*17*	*6*	*3*	*8*	*18:19*	*21*
· *Polet Sivac*	*17*	*5*	*4*	*8*	*21:33*	*19*
· *Sloga Čonoplja*	*17*	*6*	*1*	*10*	*30:49*	*19*
· *Tavankut*	*17*	*5*	*2*	*10*	*30:32*	*17*
· *Lipar*	*17*	*4*	*5*	*8*	*22:30*	*17*
· *Radnički Bajmok*	*17*	*5*	*2*	*10*	*17:32*	*17*
· *AFK Ada*	*17*	*5*	*1*	*11*	*14:41*	*16*
· *Crvenka (-4)*	*17*	*4*	*2*	*11*	*20:30*	*10*
· *Sever Szabadka*	*17*	*0*	*7*	*10*	*10:34*	*7*

1999. március 23.: A 17. fordulóval félbeszakadt a bajnokság a NATO-támadás miatt. A ligákban a pillanatnyi sorrend alapján állapították meg a végső helyezést az 1998/99. évi idényre. A Vajdasági liga - Északi csoport bajnoka lett a topolyai AIK és bejutott a III. ligába. A topolyaiak játékoskerete a következő volt: Draško Đumić csapatkapitány, Vladimir Pavićević, Marko Marić, Zoran Peić, Tanka Attila, Nedeljko Deak, Srđan Medić, Adrijan Tržinski, Ranko Delić, Savo Pavičević, Goran Stojanović, Čedomir Pavićević,

Igor Remetić, Perko Perović, Žarko Perović és Milorad Drpić. Az edző Slobodan Jokanović, a kapusedző Zoran Mihović. A klub elnöke Branko Krmar, a klub közgyűlésének elnöke Željko Stanić, az igazgatói bizottság elnöke Gojko Muhadinović, a klub technikai igazgatója Miomir Brkljač, a szakvezető Momčilo Raičević, a titkár Radomir Šaban.

Az AIK játékosai az 1990-es évek végén és a 2000-es évek elején: Szabó György, Radoje Josipović, Goran Balaton, Marjan Šušnjar, Kristijan Patarčić, Tanka Attila, Savo Pavičević, Zoran Peić, Dragan Štrbac, Gavro Delić, Boris Vešović, Goran Stojanović, Vladimir Pavićević, Borislav Šešlija, Vuk Baucal, Vladeta Tomić, Branko Žigić, Nikola Žigić, Žarko Perović, Goran Remetić, Žarko Đukanović, Milutinović, Miljan Krivokapić, Boris Kovačević, Nedeljko Deak, Goran Aćanski, Dušan Vunjak, Draško Đumić, Stojanović, Boris Drašković, Rade Stanić, Zdravko Savić.

1999/2000. III. liga - végleges táblázat

· *Mladost (L)*	*40*	*30*	*4*	*6*	*86:37*	*94*
· *Budućnost*	*40*	*28*	*6*	*6*	*95:26*	*90*
· *Elan Srbobran*	*40*	*23*	*7*	*10*	*65:41*	*76*
· *Veternik*	*40*	*22*	*5*	*13*	*74:49*	*71*
· *Srem*	*40*	*21*	*7*	*12*	*97:58*	*70*
· ***AIK Topolya***	***40***	***19***	***9***	***12***	***64:39***	***66***
· *Radnički Bajmok*	*40*	*20*	*6*	*14*	*66:59*	*66*
· *Solunac*	*40*	*20*	*4*	*16*	*66:45*	*64*
· *Jedinstvo*	*40*	*19*	*5*	*16*	*73:53*	*62*
· *Bácska*	*40*	*18*	*7*	*15*	*53:44*	*61*
· *Begej Žitište*	*40*	*17*	*8*	*15*	*60:52*	*59*
· *Inđija*	*40*	*18*	*5*	*17*	*67:64*	*59*
· *Tekstilac Hódság*	*40*	*18*	*4*	*18*	*53:57*	*58*
· *Sutjeska*	*40*	*16*	*3*	*21*	*57:74*	*51*
· *Vršac*	*40*	*15*	*6*	*19*	*51:70*	*51*
· *Proleter*	*40*	*13*	*10*	*17*	*65:83*	*49*
· *Mladost (J)*	*40*	*13*	*5*	*22*	*55:82*	*44*
· *Radnički (NP)*	*40*	*11*	*7*	*22*	*46:65*	*40*
· *Radnički Zombor*	*40*	*8*	*10*	*22*	*43:83*	*34*
· *Zadrugar*	*40*	*4*	*7*	*29*	*37:98*	*19*
· *Sloven Ruma*	*40*	*3*	*3*	*34*	*30:124*	*12*

A ligából kiesett az utolsó kilenc csapat...

2000/2001. III. liga - végleges táblázat

· *Veternik*	*34*	*27*	*4*	*3*	*79:18*	*85*
· *Solunac*	*34*	*21*	*4*	*9*	*60:32*	*67*
· *Srem S. Mitrovica*	*34*	*20*	*4*	*10*	*91:44*	*64*
· *Kikinda*	*34*	*17*	*9*	*8*	*44:32*	*60*
· *Elan Srbobran*	*34*	*19*	*2*	*13*	*78:57*	*59*
· *Inđija*	*34*	*15*	*7*	*12*	*48:49*	*52*
· ***AIK Topolya***	***34***	***14***	***8***	***12***	***61:48***	***50***
· *Radnički Bajmok*	*34*	*15*	*5*	*14*	*62:43*	*50*
· *Radnički Zombor*	*34*	*14*	*5*	*15*	*43:58*	*47*
· *Begej Žitište*	*34*	*13*	*7*	*14*	*60:39*	*46*
· *Tekstilac Hódság*	*34*	*14*	*3*	*17*	*56:41*	*45*
· *Bácska*	*34*	*14*	*3*	*17*	*57:47*	*45*
· *Jedinstvo*	*34*	*13*	*6*	*15*	*59:51*	*45*
· *Crvenka*	*34*	*12*	*8*	*14*	*50:50*	*44*
· *Vojvodina*	*34*	*13*	*5*	*16*	*51:72*	*44*
· *Vršac*	*34*	*10*	*4*	*20*	*34:71*	*34*
· *Sutjeska*	*34*	*9*	*5*	*20*	*34:79*	*32*
· *Proleter*	*34*	*1*	*2*	*31*	*25:161*	*5*

2001/2002. III. liga - végleges táblázat

· *Elan Srbobran*	*34*	*23*	*7*	*4*	*68:19*	*76*
· *Mladost (L)*	*34*	*20*	*9*	*5*	*52:27*	*69*
· *Brazda*	*34*	*19*	*9*	*6*	*63:36*	*66*
· *Kikinda*	*34*	*17*	*6*	*11*	*54:43*	*57*
· *Radnički Šid*	*34*	*18*	*1*	*15*	*76:56*	*55*
· *Radnički Bajmok*	*34*	*15*	*8*	*11*	*55:42*	*53*
· *Tekstilac Hódság*	*34*	*16*	*4*	*14*	*61:40*	*52*
· *Cement Beočin*	*34*	*14*	*10*	*10*	*53:39*	*52*
· *Bačka B. Palanka*	*34*	*15*	*6*	*13*	*51:39*	*51*
· ***AIK Topolya***	***34***	***14***	***9***	***11***	***49:43***	***51***
· *Crvenka*	*34*	*14*	*9*	*11*	*55:52*	*51*
· *Srem S. Mitrovica*	*34*	*13*	*8*	*13*	*45:54*	*47*
· *Jedinstvo*	*34*	*13*	*5*	*16*	*49:48*	*44*
· *Begej Žitište*	*34*	*10*	*2*	*22*	*40:68*	*32*
· *Radnički (K)*	*34*	*9*	*5*	*20*	*41:79*	*32*
· *Bácska*	*34*	*8*	*7*	*19*	*51:53*	*31*
· *Polet*	*34*	*6*	*4*	*24*	*39:91*	*22*
· *Radnički Zombor*	*34*	*6*	*3*	*25*	*19:104*	*21*

2002-ben a klub anyagi helyzete és a csapat gyenge szereplése miatt szétesőben volt. A helyzet megmentésáre a lelkes tagok rendkívüli közgyűlést hívtak össze. A klub igazgatói teendőit Zuber Marko vállalta, az elnök Turcsányi András lett. Az AIK a ***Topolya FK*** nevet vette fel.

2002/2003. III. liga - végleges táblázat

· *Proleter*	*34*	*27*	*4*	*3*	*76:26*	*85*
· *ČSK Čelarevo*	*34*	*25*	*7*	*2*	*72:22*	*82*
· *Bačka B. Palanka*	*34*	*18*	*6*	*10*	*65:38*	*60*
· *Kikinda*	*34*	*15*	*8*	*11*	*48:31*	*53*
· *Jedinstvo*	*34*	*14*	*8*	*12*	*46:50*	*50*

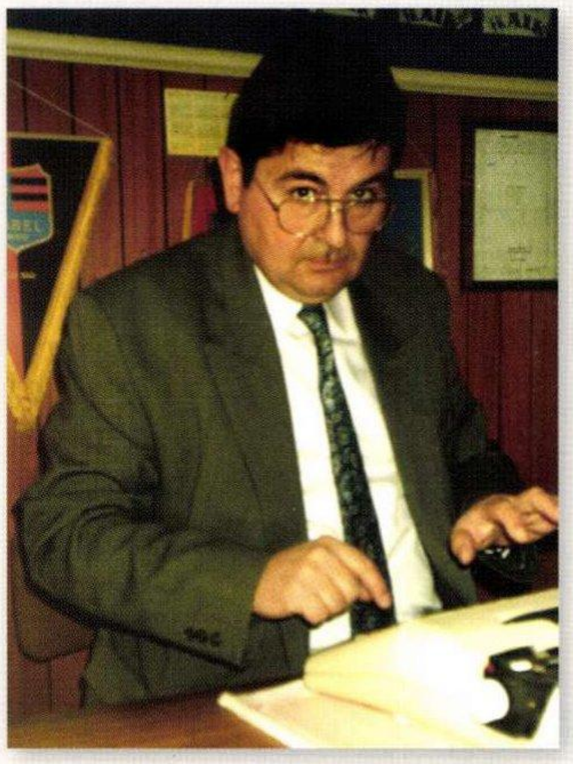

Radomir Šaban a klub titkára, később körzeti versenyfelelős

Az AIK pecsétje

Az 1950-es évek aranycsapatának tagjai - 1997.

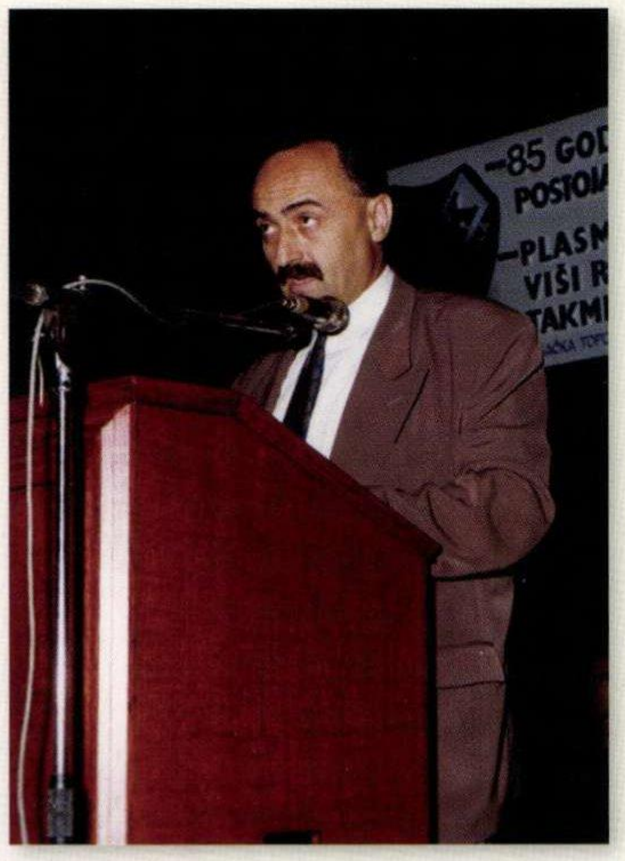

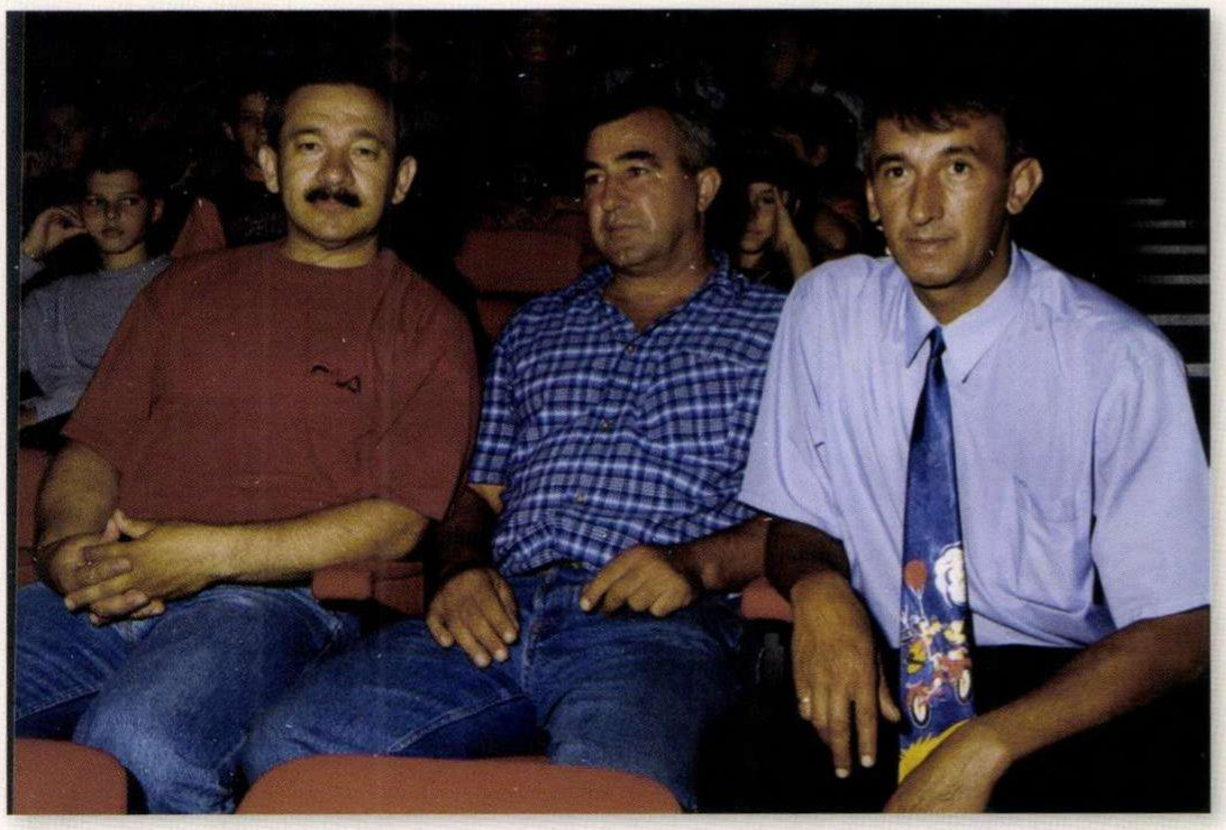

A 85 éves jubilem pillanatai

Az AIK és a Vojvodina Novi Sad csapatai 1999-ben

Az AIK és a Partizan Belgrád csapatai 1999-ben

A topolyai FK Bácska kadét csapata 2004-ben

A topolyai FK Bácska serdülők csapata 2004-ben

A Topolya csapata a 2005/06-os idényben

· *Kabel Novi Sad*	*34*	*14*	*6*	*14*	*58:46*	*48*
· *Cement Beočin*	*34*	*13*	*9*	*12*	*46:35*	*48*
· *Crvenka*	*34*	*14*	*6*	*14*	*53:46*	*48*
· *Brazda*	*34*	*13*	*8*	*13*	*74:57*	*47*
· *Šajkaš Kovilj*	*34*	*12*	*10*	*12*	*42:36*	*46*
· *Radnički Bajmok*	*34*	*13*	*6*	*15*	*48:48*	*45*
· *Tekstilac Hódság*	*34*	*13*	*5*	*16*	*63:50*	*44*
· *Palics*	*34*	*13*	*4*	*17*	*44:52*	*43*
· *Spartacus*	*34*	*13*	*4*	*17*	*46:61*	*43*
· *Njegoš Lovćenac*	*34*	*12*	*6*	*16*	*53:61*	*42*
· ***Topolya***	***34***	***9***	***7***	***18***	***32:69***	***34***
· *Radnički Šid*	*34*	*6*	*4*	*24*	*32:92*	*22*
· *Glogonj*	*34*	*6*	*4*	*24*	*23:102*	*22*

II. ligás lett a Proleter, kiesett a Topolya, a šidi Radnički és Glogonj (az I. Vajdasági ligába kerültek), a liga új tagjai lett a Tavankut, a Nova Pazova-i Radnički, a pancsovai Dinamo és a Big Bull.

A 2003/2004-es bajnoki idény kezdetén a Topolya felfiatalított csapatának tagjai voltak: Memedović, Matković, Vladimir Čulibrk, Matković II., Perčić, Injac, Kaurin, Milan Samardžija, Dakić, Miloš Krmar, Matejin Kitanović, Đever.

2003/2004. I. Vajdasági liga
Az őszi bajnokság befejezése után:

· *Glogonj*	*15*	*12*	*1*	*2*	*53:16*	*37*
· *Bácska Szabadka*	*15*	*10*	*2*	*3*	*34:14*	*32*
· *Jedinstvo*	*15*	*10*	*3*	*2*	*63:17*	*30*
· *Radnički Szabadka*	*15*	*9*	*2*	*4*	*26:23*	*29*
· *Polet*	*15*	*9*	*1*	*5*	*32:22*	*28*
· *Ml. Borac*	*15*	*9*	*1*	*5*	*28:18*	*28*
· *Vojvodina*	*15*	*8*	*3*	*4*	*40:23*	*27*
· *Sloga*	*15*	*8*	*3*	*4*	*29:18*	*27*
· *Krivaja*	*15*	*6*	*3*	*6*	*22:15*	*21*
· *Jugović Kać*	*15*	*5*	*4*	*6*	*16:24*	*19*
· *C. Zvezda*	*15*	*4*	*4*	*7*	*14:21*	*16*
· *Kozara Ban. Vel. Selo*	*15*	*4*	*1*	*10*	*25:29*	*13*
· *Radnički Šid*	*15*	*4*	*0*	*11*	*19:62*	*12*
· *Borac (–3)*	*15*	*4*	*2*	*9*	*34:44*	*11*
· *Metalac (–3)*	*15*	*3*	*0*	*12*	*17:39*	*6*
· ***Topolya****	***15***	***0***	***0***	***15***	***6:73***	***-3***

* Nem állt ki minden mérkőzésére, amit a versenybizottság pontlevonással büntetett.

A topolyai labdarúgóklubban az akadályok és a felgyülemlett problémák csak tornyosultak. A kezdeti lendületet nem követte megfelelő támogatottság és megértés, ennek következtében a csapat a 2003/2004. évben, az I. Vajdasági liga őszi idényének befejezésével abbahagyta további szereplését és kilépett a ligából.

Közel két év szünet állt be, amikor a topolyai labdarúgóklub egyesült Bajsa csapatával.

2004-ben Topolyán OFK Bácska néven ifjúsági és serdülő csapatok alakultak. A klubban a fiatalok toborzásával és egybetartásával próbálták átmenteni a válságos időszakot. Körzeti tornákon és barátságos mérkőzéseken vettek részt.

A Bajsa FK eredményei

2002/2003. Szabadkai liga - végleges táblázat

· ***Partizán Bajsa***	***28***	***21***	***5***	***2***	***92:17***	***68***
· *Graničar*	*28*	*20*	*3*	*5*	*79:28*	*63*
· *Krajišnik*	*28*	*19*	*4*	*5*	*80:34*	*61*
· *Egység*	*28*	*17*	*3*	*8*	*51:31*	*54*
· *Bratstvo*	*28*	*13*	*6*	*9*	*40:22*	*45*
· *Solid Szabadka*	*28*	*12*	*7*	*9*	*47:37*	*43*
· *Radnički (-3)*	*28*	*14*	*4*	*10*	*44:40*	*43*
· *Bácska Mohol*	*28*	*12*	*4*	*12*	*46:42*	*40*
· *Csantavér*	*28*	*12*	*4*	*12*	*51:55*	*40*
· *Sloboda*	*28*	*11*	*3*	*14*	*35:47*	*36*
· *Panonija*	*28*	*10*	*5*	*13*	*49:63*	*35*
· *Bácska (P)*	*28*	*7*	*6*	*15*	*38:46*	*27*
· *Csóka*	*28*	*7*	*4*	*17*	*37:70*	*25*
· *AFK Ada*	*28*	*3*	*2*	*23*	*17:94*	*11*
· *Trešnjevac*	*28*	*2*	*0*	*26*	*17:97*	*6*

A bajnokság megnyerésével a Partizan bejutott a Vajdasági liga északi csoportjába. Ilyen magas fokozatban még nem szerepelt a csapat, melynek tagjai voltak: Marko Marić, Sándor Zoran, Palágyi Szabolcs, Aleksandar Stojisavljević, Egri Zsolt, Igor Radovanović, Goran Marčetić, Dejan Francišković, Goran Cibula, Truzsinszki Adrián, Velimir Đorđević, Ivan Kirsner, ifj. Kirs Miklós, Szalma Rudolf, Radovan Vujačić, Rade Stanić, Milan Stanić, Mindity Mihály, Tomislav Savić, Curnovity László, Nenad Šaršanski, Dušan Miljenović, Daniel Krvavac. Klubtulajdonos és a támogató Zsemberi János, igazgató Mirko Nikolić, vezetőedző Zlatko Majer, ifjúsági edző Kirs Miklós.

2003. június 18.: A bajsai csapat a szabadkai liga válogatottjával mérkőzött. Az eredmény 3:3 (2:1).

Az őszi idény kezdetét megelőzően a bajsai Partizan felvette a ***Bajsa FK*** nevet.

2003/2004. II. Vajdasági liga, északi csoport - végleges táblázat

· ***Bajsa***	***30***	***21***	***2***	***7***	***95:20***	***65***
· *Obilić N. Kneževac*	*30*	*20*	*3*	*7*	*85:43*	*63*
· *BSK*	*30*	*20*	*2*	*8*	*83:27*	*62*

Horgos	*30*	*18*	*6*	*6*	*87:31*	*60*
Hajduk Kula	*30*	*18*	*5*	*7*	*72:33*	*59*
Stanišić	*30*	*15*	*7*	*8*	*79:45*	*52*
Polet	*30*	*16*	*3*	*11*	*74:44*	*51*
Radnički Zombor	*30*	*14*	*3*	*13*	*82:46*	*45*
Zenta	*30*	*12*	*7*	*11*	*67:45*	*43*
Lipar (-3)	*30*	*13*	*4*	*13*	*57:53*	*40*
Potisje Kanizsa	*30*	*11*	*6*	*13*	*46:66*	*39*
Sloga Ostojićevo	*30*	*9*	*4*	*17*	*41:76*	*31*
Radnički Ratkovo	*30*	*8*	*3*	*19*	*58:90*	*27*
Omladinac Deronje	*30*	*7*	*4*	*19*	*41:62*	*25*
Jedinstvo Ribarevo (-2)	*30*	*4*	*5*	*21*	*33:148*	*15*
A. Šantić	*30*	*2*	*0*	*28*	*18:177*	*6*

„... ki hitte volna egy évvel ezelőtt - amikor a Bajsa apraja-nagyja azért ünnepelte csapatát, mert még Partizánként a Szabadkai Liga bajnoka lett - hogy egy év múltával a II. Vajdasági Liga Északi csoportja kiírását is megnyeri, de már Bajsa néven! Aligha túlzás azt állítani, hogy rendhagyó bajnoki éveket hagyott maga mögött Bajsa labdarúgása. A nagy menetelést 2000 szeptemberében kezdte meg a csapat, amikor a Bajsa fővédnöke a Sat–Trakt magánvállalat, kábeltelevíziós szolgáltató lett. Ettől az időszaktól fokozatosan javult a klub anyagi helyzete. A Sat–Trakt jóvoltából új öltöző épült. Ezzel és más fontos beruházásokkal jelentősen javultak a munkafeltételek. Zsemberi János, a klub fő védnöke, valamint a csapat vezetősége - látván, hogy ez a gárda ebben a rangfokozatban is sikerre képes - azt a célt tűzték ki, hogy győzelemmel fejezik be ezt a bajnoki idényt. A játékvezető utolsó sípszava után ez be is következett, és kezdődhetett a nagy ünneplés. Kik ünnepeltek? A vezetőség, a népes szurkolótábor és a csapat tagjai, akiknek nagy összetartása és kitartása nélkül aligha jött volna össze az eredmény. De, nem volna helyén, ha nem említenénk meg külön még Zlatko Majer vezetőedző és segédje, Truzsinszki Adrián kiváló munkáját, valamint a klubelnök, Kiskároly Sándor és a klub igazgatója, Mirko Nikolić magasfokú szervezőkészségét" - írta Kirs Miklós a Magyar Szó Sportvilágában, 2004. június 21-én.

A bajnokcsapat és a II. Vajdaság liga válogatottjának jegyzőkönyve:

Bajsa: Bajsa - Ligaválogatott 2:2 (1:1)

Bajsai pálya, 400 néző, vezette Katalinić (Apatin).

Góllövők: Palágyi (11-esből) a 29., Bilbija az 58., ill. Vuković (11-esből) a 15. és Vuletić az 56. percben.

Bajsa: Velimir Đorđević, Miljan Krivokapić, Curnović László, Igor Radovanović, Palágyi Szabolcs, Aleksandar Stoisavljević, Rade Stanić, Ivan Kirsner, Tanka Attila, Vindić Mihály, Majoros Péter.

Ligaválogatott: Jurić, Tandari, Nagy, Ilovac, Marković, Jakovljević, Vizin, Gombos, Čičić, Vuković, Ivanović.

Játszottak még: Dejan Francišković, Sándor Zoran, Milan Stanić, Daniel Krvavac, Egri Zsolt, Radovan Vujačić, Jokić, Dušan Bilbija, Ilić, ill. Nikolin, Fehér E., Fehér T., Doroslovac, Pajeta, Jelisavac, Bogdanović, Obrić, Vuletić.

Átszervezéssel az I. Vajdasági liga és a II. Vajdasági liga északi és nyugati csoportja helyett megalakították a Vajdasági liga északi és nyugati csoportját, 16-16 csapattal. A bajsai klub a Vajdasági liga északi csoportjába került.

A Bajsa csapata: Velimir Đorđević, Palágyi Szabolcs, Aleksandar Stojisavljević, Rade Stanić, Milan Stanić, Ivan Kirsner, Tanka Attila, Majoros Péter, Dušan Popović, Radomir Bobot, Igor Radovanović, Dragan Lazinica, Ivan Iljkić, Patarcsity Krisztián, Dušan Bilbia.

2004/05. Vajdasági liga, északi csoport - végleges táblázat

Bácska	*28*	*19*	*4*	*5*	*70:26*	*61*
Bajsa	***28***	***17***	***3***	***8***	***66:29***	***54***
BSK	*28*	*15*	*7*	*6*	*63:29*	*52*
Vinogradar Hajdukovo	*28*	*12*	*8*	*8*	*48:26*	*44*
Polet Karavukovo	*28*	*12*	*7*	*9*	*67:51*	*43*
Horgos	*28*	*11*	*7*	*10*	*55:39*	*40*
Obilić N. Kneževac	*28*	*13*	*1*	*14*	*57:50*	*40*
Zenta	*28*	*12*	*4*	*12*	*48:51*	*40*
Polet Sivac	*28*	*11*	*5*	*12*	*49:66*	*38*
Palics	*28*	*9*	*9*	*10*	*36:42*	*36*
Radnički (-2)	*28*	*11*	*4*	*13*	*35:41*	*35*
Stanišić	*28*	*10*	*3*	*15*	*43:73*	*33*
Hajduk	*28*	*8*	*9*	*11*	*41:36*	*33*
Borac	*28*	*10*	*2*	*16*	*42:72*	*32*
Njegoš Lovćenac	*28*	*2*	*3*	*23*	*14:103*	*9*

A Krivaja a tavaszi fordulóban kilépett a ligából.

A Bajsa csapatának játékosai a 2004/2005. évi idényben: Velimir Đorđević, Ivan Iljkić, Tanka Attila, Palágyi Szabolcs, Igor Radovanović, Ivan Kirsner, Dušan Popović, Radomir Bobot, Patarcsity Krisztián, Dušan Bilbia, Aleksandar Stojisavljević, Rade Stanić, Milan Stanić, Boris Drašković, Miljan Krivokapić, Bajić, Vladimir Pavičević, Dragan Lazinica, Majoros Péter, Vindić Mihály.

A 2004/2005. évi idény Vajdasági liga északi csoportküzdelmeinek tavaszi befejezése után a Topolya fuzionált a Bajsa Labdarúgóklubbal, és az új idényben *Topolya FK* néven folytatták a szereplést a Vajdasági liga északi csoportjában.

2005/06 Vajdasági liga, északi csoport
Az őszi bajnokság befejezése után:

Horgos ZV	*15*	*12*	*1*	*2*	*37:16*	*37*
Palics	*15*	*11*	*3*	*1*	*28:12*	*36*
Zenta	*15*	*11*	*2*	*2*	*31:16*	*35*
Polet Karavukovo	*15*	*7*	*2*	*6*	*19:23*	*23*
Topolya	*15*	*6*	*4*	*5*	*23:13*	*22*

· *Radnički Ratkovo*	*15*	*6*	*3*	*6*	*21:21*	*21*
· *Polet Sivac*	*15*	*6*	*3*	*6*	*22:23*	*21*
· *Stanišić*	*15*	*6*	*3*	*6*	*21:27*	*21*
· *Hajduk*	*15*	*6*	*2*	*7*	*26:26*	*20*
· *Obilić N. Kneževac*	*15*	*5*	*4*	*6*	*26:27*	*19*
· *POFK H. Kula*	*15*	*5*	*3*	*7*	*26:26*	*18*
· *Radnički Bajmok*	*15*	*5*	*2*	*8*	*20:24*	*17*
· *Borac*	*15*	*3*	*4*	*8*	*18:27*	*13*
· *Radnički Tavankut*	*15*	*3*	*4*	*8*	*18:27*	*13*
· *Vinogradar Hajdukovo*	*15*	*3*	*2*	*10*	*16:27*	*11*
· *BSK*	*15*	*2*	*4*	*9*	*19:34*	*10*

A Topolya játékosai: Szabó György, Miljan Krivokapić, Miloš Vučinić, Rade Stanić, Boris Drašković, Ivan Iljkić, Daniel Krvavac, Dragan Lazinica, Dragan Šicar, Milan Marković, Rekecki Zoltán, Saša Glendža.

2005/06. Vajdasági liga, északi csoport - végleges táblázat

· *Horgos ZV*	*30*	*23*	*1*	*6*	*82:33*	*70*
· *Zenta*	*30*	*17*	*4*	*9*	*65:42*	*55*
· *Palics*	*30*	*15*	*3*	*12*	*54:52*	*48*
· *Radnički Ratkovo*	*30*	*15*	*3*	*12*	*48:48*	*48*
· *POFK H. Kula*	*30*	*14*	*5*	*11*	*59:43*	*47*
· *Radnički Bajmok*	*30*	*15*	*2*	*13*	*50:48*	*47*
· *Polet Sivac*	*30*	*14*	*4*	*12*	*42:38*	*46*
· ***Topolya***	***30***	***13***	***5***	***12***	***45:27***	***44***
· *Borac B. Brestovac*	*30*	*12*	*7*	*11*	*51:48*	*43*
· *Stanišić*	*0*	*13*	*4*	*13*	*45:52*	*43*
· *Obilić N. Kneževac*	*30*	*12*	*6*	*12*	*58:57*	*42*
· *Polet Karavukovo*	*30*	*13*	*3*	*14*	*36:55*	*42*
· *Hajduk*	*30*	*11*	*6*	*13*	*48:53*	*39*
· *Vinogradar*	*30*	*9*	*5*	*16*	*42:51*	*32*
· *BSK*	*30*	*5*	*7*	*18*	*37:62*	*22*
· *Radnički (T)*	*30*	*3*	*7*	*20*	*22:75*	*16*

A Topolya csapatának játékosai a 2005/2006. évi idényben: Szabó György, Srđan Medić, Tanka Attila, Milan Samardžija, Rekecki Róbert, Daniel Krvavac, Igor Radovanović, Milan Stanić, Rade Stanić, Roganović, Saša Glendža, Rekecki Zoltán, Milan Krivokapić, Vladimir Nikolić.

2006/07. Vajdasági liga,északi csoport - végleges táblázat

· ***Topolya***	***30***	***20***	***3***	***7***	***61:34***	***63***
· *POFK. H Kúla*	*30*	*19*	*1*	*10*	*65:40*	*58*
· *Polet Sivac*	*30*	*14*	*5*	*11*	*49:34*	*47*
· *Mladost Krušić*	*30*	*15*	*2*	*13*	*50:47*	*47*
· *Obilić N. Kneževac*	*30*	*14*	*5*	*11*	*64:54*	*47*
· *Polet Karavukovo*	*30*	*14*	*4*	*12*	*50:51*	*46*
· *Njegoš Lovćenac*	*30*	*15*	*1*	*14*	*50:57*	*46*
· *Radnički Bajmok*	*30*	*13*	*4*	*13*	*63:61*	*43*
· *Bácska 1901 Szabadka*	*30*	*12*	*7*	*11*	*43:42*	*43*
· *Hajduk*	*30*	*13*	*4*	*13*	*55:55*	*43*
· *Zenta*	*30*	*13*	*4*	*13*	*46:47*	*43*
· *Kordun Kljajićevo*	*30*	*13*	*4*	*13*	*46:54*	*43*
· *Radnički Ratkovo*	*30*	*12*	*6*	*12*	*58:56*	*42*
· *Stanišić*	*30*	*12*	*5*	*13*	*44:53*	*41*
· *Borac Brestovac*	*30*	*9*	*2*	*19*	*50:73*	*29*
· *Vinogradar Hajdukovo*	*30*	*2*	*3*	*25*	*41:83*	*9*

A Topolya csapatának játékosai: Velimir Đorđević, Srđan Medić, Stanković, Milan Samardžija, Marko Panović, Grahovac, Rade Stanić, Perić, Fodor Igor, Saša Glendža, Rekecki Róbert, Vladimir Milunović, Marko Marić.

A liga átszervezésével, a 2006/2007. évi idény befejeztével megszűnt a Vajdasági liga északi és nyugati csoportja, helyette létrejött az egységes **Vajdasági liga,** amelyben a Topolya is helyet kapott.

2007/2008. Vajdasági liga - végleges táblázat

· *Zenta*	*30*	*20*	*3*	*7*	*62:29*	*63*
· *Polet Karavukovo*	*30*	*20*	*2*	*8*	*79:38*	*62*
· *Bácska 1901 Szabadka*	*30*	*17*	*9*	*4*	*52:13*	*60*
· *Solunac Rastina*	*30*	*18*	*3*	*9*	*84:43*	*57*
· *Radnički Bajmok*	*30*	*18*	*3*	*9*	*54:39*	*57*
· *Crvenka*	*30*	*17*	*6*	*7*	*38:24*	*57*
· ***Topolya***	***30***	***16***	***5***	***9***	***64:36***	***53***
· *Polet Sivac*	*30*	*15*	*5*	*10*	*46:31*	*50*
· *Obilić N. Kneževac*	*30*	*12*	*6*	*12*	*55:61*	*42*
· *Panonija*	*30*	*11*	*8*	*11*	*33:34*	*41*
· *Hajduk*	*30*	*12*	*4*	*14*	*39:36*	*40*
· *Kordun Kljajićevo*	*30*	*10*	*7*	*13*	*55:49*	*37*
· *Jedinstvo*	*30*	*5*	*3*	*22*	*32:76*	*18*
· *Radnički Ratkovo*	*30*	*4*	*4*	*22*	*40:100*	*16*
· *Mladost (-1)*	*30*	*3*	*7*	*20*	*23:74*	*15*
· *Njegoš Lovćenac*	*30*	*3*	*3*	*24*	*24:97*	*12*

A következő versenyévadban a bajnok Zenta a Szerb liga vajdasági csoportjában játszott, a Vajdasági ligát pedig átszervezéssel összevonták. A kialakított keleti csoportba a szabadkai Bácska 1901, a bajmoki Radnički, a **Topolya,** az Obilić és a Panonija, míg a nyugatiba a bácsordasi Polet, a haraszti Szolunac és a Crvenka csapata kapott beosztást. A Hajduk és a Njegoš a szabadkai körzeti ligában folytatta szereplését, a sziváci Polet, a Kordun, a Jedinstvo, a paripási Radnički és a Mladost pedig a zombori körzeti ligába került.

A Topolya és a Željezničar Sarajevo csapatai 2005-ben

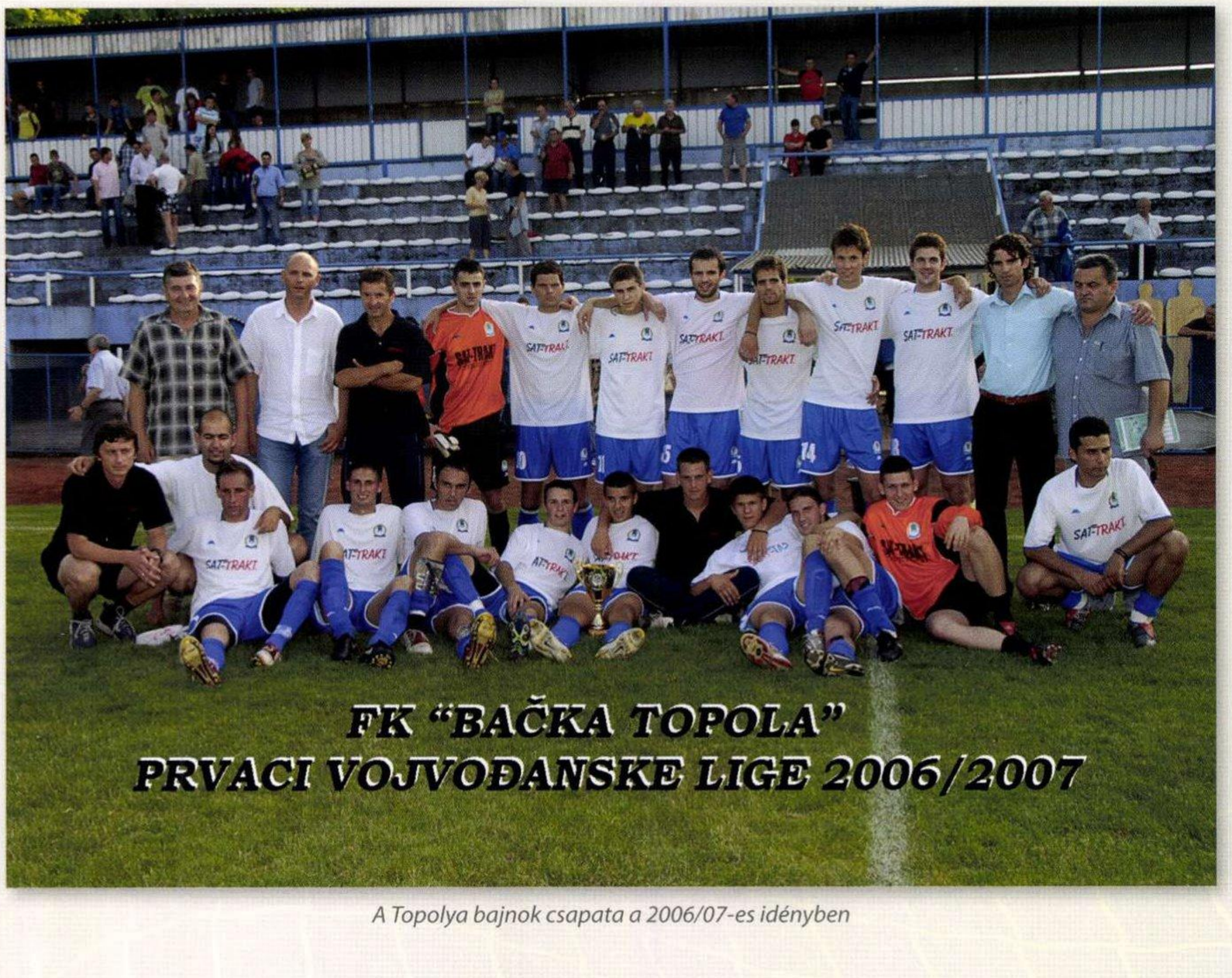

A Topolya bajnok csapata a 2006/07-es idényben

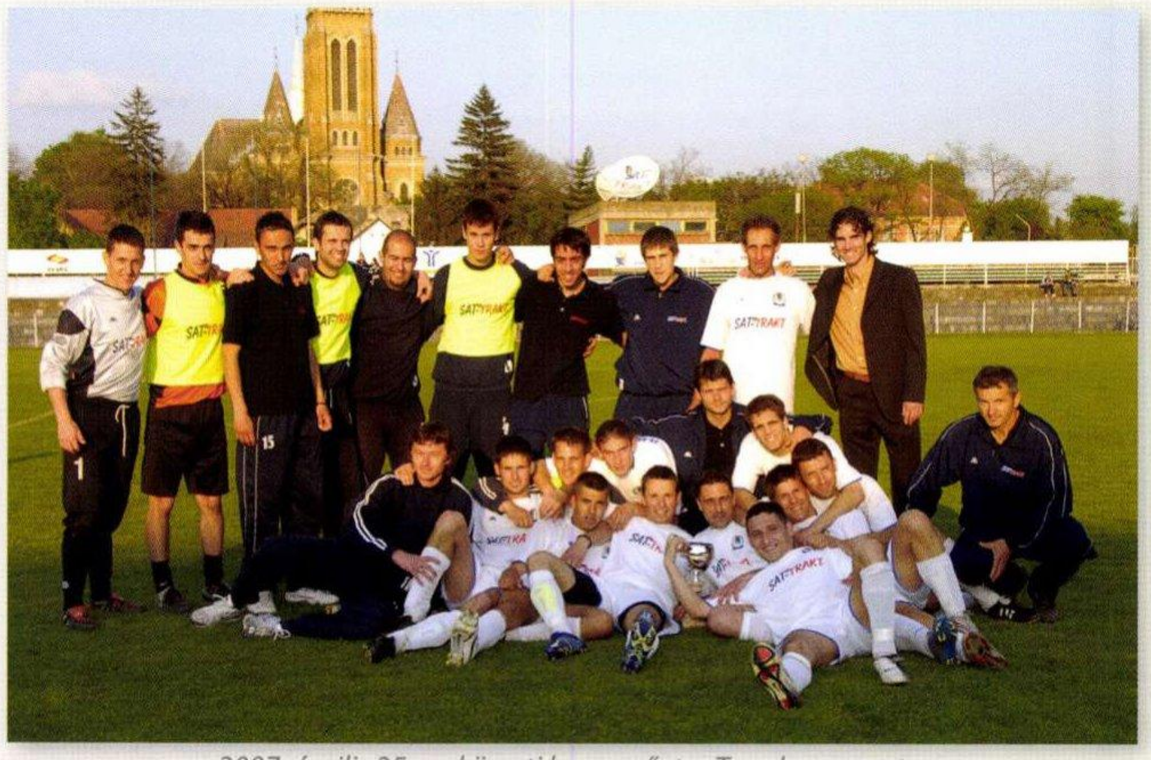

2007. április 25. - a körzeti kupagyőztes Topolya csapata

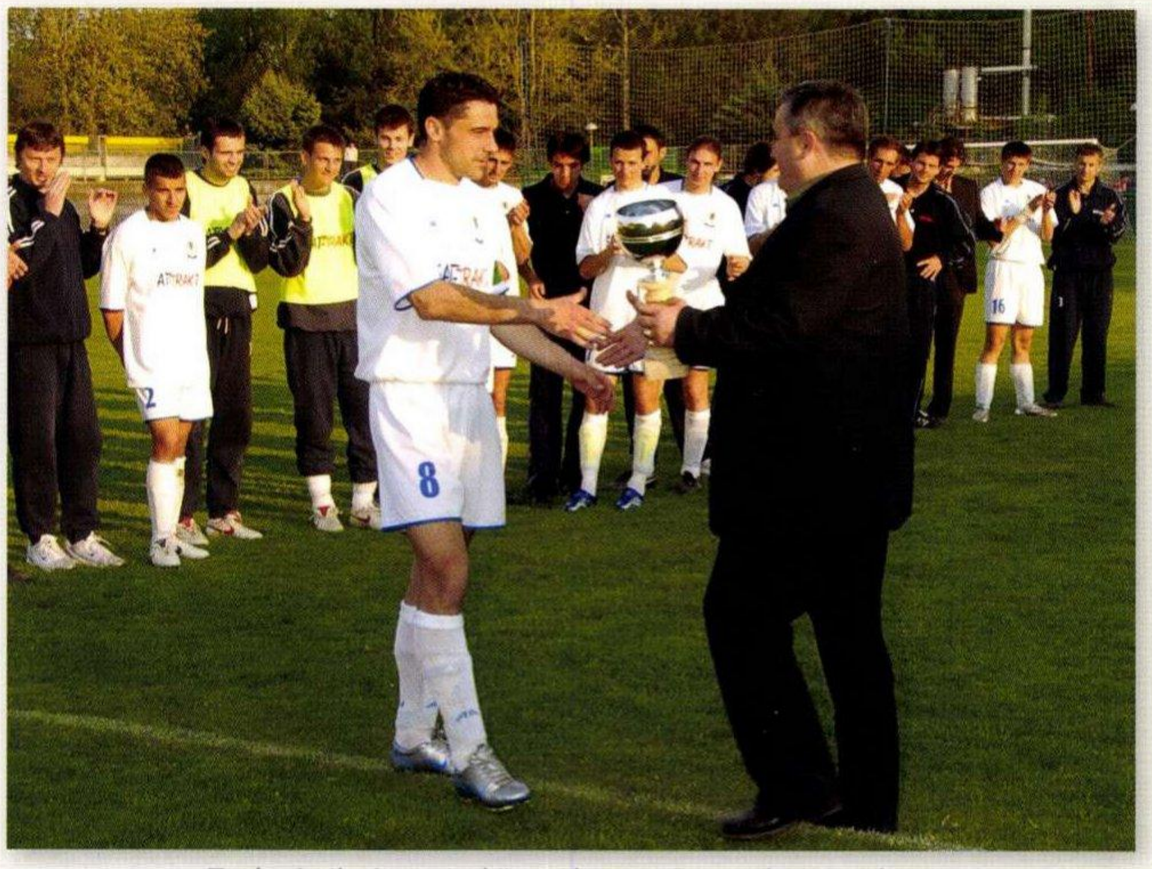

Tanka Attila átveszi a körzeti kupagyőztesnek járó serleget

A Topolya és a POFK Hajduk mérkőzés kezdete 2007. 07. 16-án

A műfüves kispálya ünnepélyes átadása 2007-ben. Díszvendégek Zvezdan Terzić a Szerb labdarúgó szövetség elnöke és Tomislav Karadžić a Vajdasági labdarúgó szövetség elnöke.

Tanka Attila átveszi a nyertesnek járó serleget 2007/2008

Topolya - a kupagyőztes csapat 2007/2008

A Topolya csapata a 2007/08-as idényben

Agárdon a FC MTK „Sándor Károly" akadémiáján - 2008. 07. 28

A Topolya kadét és serdülő csapata - 2008/09

A Topolya csapata amely bejutott a Vajdasági minőségi serdülő ligába (KLV) – 2009/2010

A Topolya csapata amely bejutott a Vajdasági minőségi kadét ligába (KLV) - 2009/2010

Nézősereg Topolyán a II. (Szerb) Ligába való jutás selejtezőjén 2011-ben

Nézősereg Topolyán a II. (Szerb) Ligába való jutás selejtezőjén 2011-ben

A klub szurkolóival

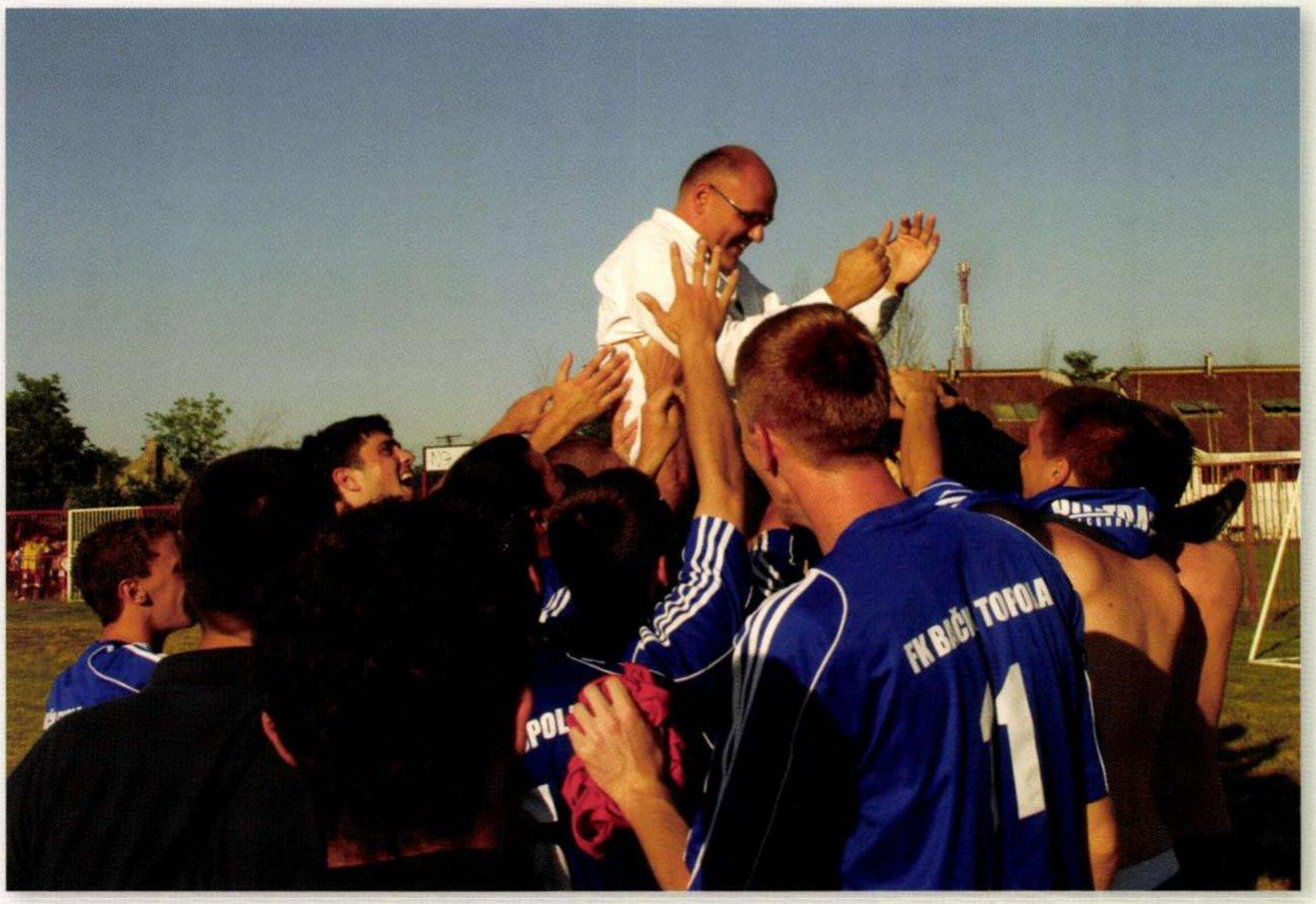

Az elnököt éltető játékosok - bejutás a II. (Szerb) ligába

A Topolya csapata 2011. 10. 29-én

A Topolya csapata 2012. 03. 16-án

2008/2009. Vajdasági liga, keleti csoport - végleges táblázat

Dolina Padina	34	25	5	4	79:23	80
Dinamo Pancsova	34	20	9	5	67:42	69
Bácska 1901 Szabadka	34	19	6	9	64:25	63
Topolya	**34**	**15**	**13**	**6**	**55:29**	**58**
Radnički (N)	34	16	7	11	67:41	55
Panonija	34	13	8	13	49:49	47
Budućnost S. Crnja (-1)	34	14	6	14	47:55	47
Jedinstvo Novi Bečej	34	13	7	14	61:51	46
Kozara B. V. Selo	34	13	7	14	44:46	46
Radnik	34	12	9	13	50:39	45
Sloboda N. Kozara	34	12	7	15	46:52	43
C. zvezda V. Ravno Selo	34	13	3	18	45:85	42
Radnički Bajmok (-2)	34	12	5	17	43:56	39
Budućnost Alibunar	34	10	7	17	36:49	37
Polet Nakovo	34	10	7	17	40:54	37
Obilić N. Kneževac (-1)	34	9	8	17	45:71	34
BAK B. Crkva	34	9	6	19	32:81	33
ŽAK Kikinda	34	6	10	18	58:80	28

2009/2010. Vajdasági liga, keleti csoport - végleges táblázat

Sloboda Novi Kozarci	34	23	5	6	78:28	74
Bácska 1901 Szabadka	34	22	7	5	95:31	73
Radnički (N)	34	21	4	9	70:34	67
Obilić N. Kneževac	34	18	4	12	72:44	58
Topolya	**34**	**17**	**7**	**10**	**48:30**	**58**
Budućnost S. Crnja	34	17	6	11	64:40	57
Borac Starčevo	34	17	3	14	57:51	54
Radnički Bajmok (-1)	34	16	6	12	47:42	53
Kozara B. V. Selo	34	16	4	14	64:54	52
Vojvodina N. Miloševo	34	15	6	13	61:53	51
Radnik St. Tamiš	34	16	3	15	54:50	51
Jedinstvo Novi Bečej	34	16	2	16	68:56	50
Dinamo Pancsova	34	15	5	14	56:48	50
Bácska Pacsér	34	14	8	12	52:47	50
C. zvezda Ravno Selo	34	8	3	23	36:88	27
Budućnost Alibunar	34	8	0	26	33:95	24
BAK Bela Crkva	34	6	4	24	22:109	22
Polet Nakovo	34	2	1	31	22:99	7

2010/2011. Vajdasági liga, keleti csoport - végleges táblázat

Zadrugar Lazarevo	30	22	3	5	82:31	69
Topolya	**30**	**19**	**4**	**7**	**50:22**	**61**
Radnički Bajmok	30	16	5	9	69:46	53
Jedinstvo Novi Bečej	30	16	4	10	84:55	52
Budućnost S. Crnja	30	15	7	8	56:42	52
Proleter B. Karlovac (-1)	30	14	6	10	36:28	47
Bácska Pacsér	30	12	6	12	42:37	42
Bácska 1901 Szabadka (-1)	30	12	6	12	46:44	41
Dinamo Pancsova (-1)	30	12	6	12	47:46	41
Borac Starčevo	30	11	8	11	39:48	41
Kozara B. V. Selo	30	11	6	13	42:55	39
Vojvodina N. Miloševo	30	11	5	14	41:44	38
AFK Ada (-1)	30	11	5	14	45:45	37
Obilić N. Kneževac (-1)	30	8	6	16	36:69	29
Radnički Zrenjanin	30	6	3	21	24:41	21
Spartak Debeljača (-1)	30	3	2	25	27:113	10

A Topolya mérkőzései a 2010/11-es idényben

Az őszi bajnokságon:

- Debellács, 2010. 08. 15: Spartak - Topolya 0:2
- Topolya, 2010. 08. 21: Topolya - Vojvodina 2:0
- Starčevo, 2010. 08. 29: Borac - Topolya 3:2
- Topolya, 2010. 09. 04: Topolya - Bácska 1901 2:1
- Pacsér, 2010. 09. 12: Bácska - Topolya 0:2
- Topolya, 2010. 09. 18: Topolya - Zadrugar 2:0
- Bajmok, 2010. 09. 25: Radnički (B) - Topolya 1:0
- Topolya, 2010. 10. 02: Topolya - AFK 1:0
- B. Karlovac, 2010. 10. 09: Proleter - Topolya 2:0
- Pancsova, 2010. 10. 16: Dinamo - Topolya 1:2
- Topolya, 2010. 10. 23: Topolya - Radnički Z. 2:0
- S. Crnja, 2010. 10. 30: Budućnost - Topolya 0:1
- Topolya, 2010. 11. 06: Topolya - Kozara 6:0
- Törökbecse, 2010. 11: 13: Jedinstvo - Topolya 3:1
- Topolya, 2010. 11. 20: Topolya - Obilić 2:1

A tavaszi bajnokságon:

- Topolya, 2011. 03. 12: Topolya - Spartak 3:0
- N. Miloševo, 2011. 03. 20: Vojvodina - Topolya 0:2
- Topolya, 2011. 03. 26: Topolya - Borac 2:1
- Szabadka, 2011. 04. 02: Bácska 1901 - Topolya 0:0
- Topolya , 2011. 04. 09: Topolya - Bácska Pacsér 2:0
- Lazarevo, 2011. 04. 17: Zadrugar - Topolya 0:0
- Topolya, 2011. 04. 20: Topolya - Radnički (B) 0:2
- Ada, 2011. 04. 23: AFK - Topolya 0:1
- Topolya, 2011. 04. 30: Topolya - Proleter 3:0
- Topolya, 2011. 05. 07: Topolya - Dinamo 1:2
- Zrenjanin, 2011. 05. 14: Radnički Z. - Topolya 0:0
- Topolya, 2011. 05. 21: Topolya - Budućnost 3:0
- B. V. Selo, 2011. 05. 28: Kozara - Topolya 0:0
- Topolya, 2011. 06. 04: Topolya - Jedinstvo 2:4
- Törökkanizsa, 2011. 06. 11: Obilić - Topolya 1:4

Gornji red levo na desno / felső sor balról jobbra: **Faragó Szilárd** (član uprave / elnökségi tag), **Vojnics Tivadar** (bivši član uprave / egykori elnökségi tag), **Šaban Radomir** (sekretar kluba / klub titkár), **Matić Miodrag** (desno krilo / jobb szélső), **Vukmirović Milan** (centar for / csatár), **Sulyok József** (centar half / közép hátvéd), **Málik József** (desni bek / jobb hátvéd), **Dognár József** (levi bek / bal hátvéd), **Kiskároly Róbert** (golman / kapus), **Turcsányi András** (golman / kapus), **Keszeg Antal** (domar / szertáros), **Palágyi Szabolcs** (direktor kluba / klub igazgató), **Zsemberi János** (predsednik kluba / klub elnök)

Sede levo na desno / ülnek, balról jobbra: **Bakos László** (golman / kapus), **Institórisz József** (bivši predsednik kluba / volt klub elnök), **Csőke Gyula** (golman / kapus), **Árok Ferenc** (bivši selektor reprezentacije Australije / az Ausztrál válogatott egykori szövetségi kapitánya)

Veteránok

A Vajdasági labdarúgó szövetség játékos igazolványa 2013-ban

A Topolya-Kishegyes Községi labdarúgó szövetség játékos igazolványa 2013-ban

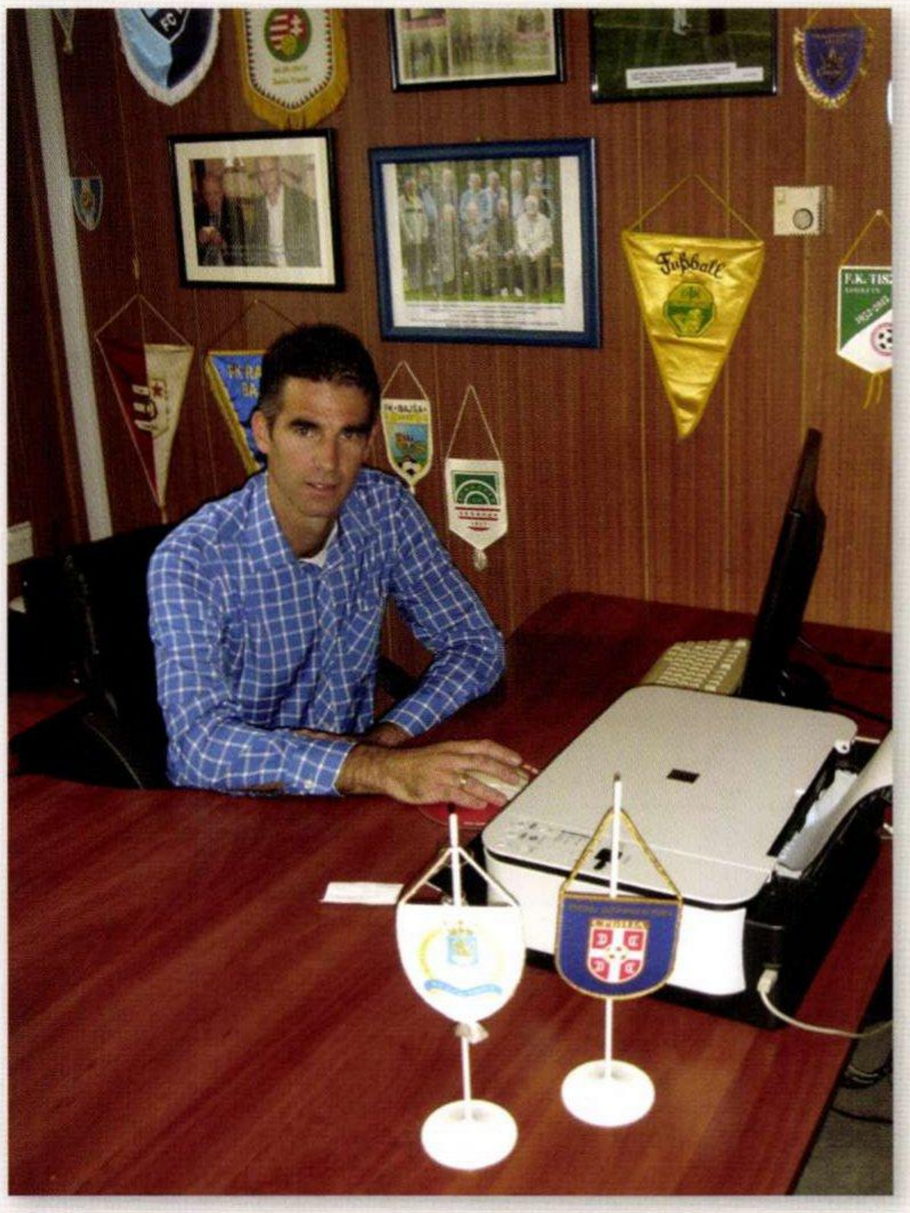

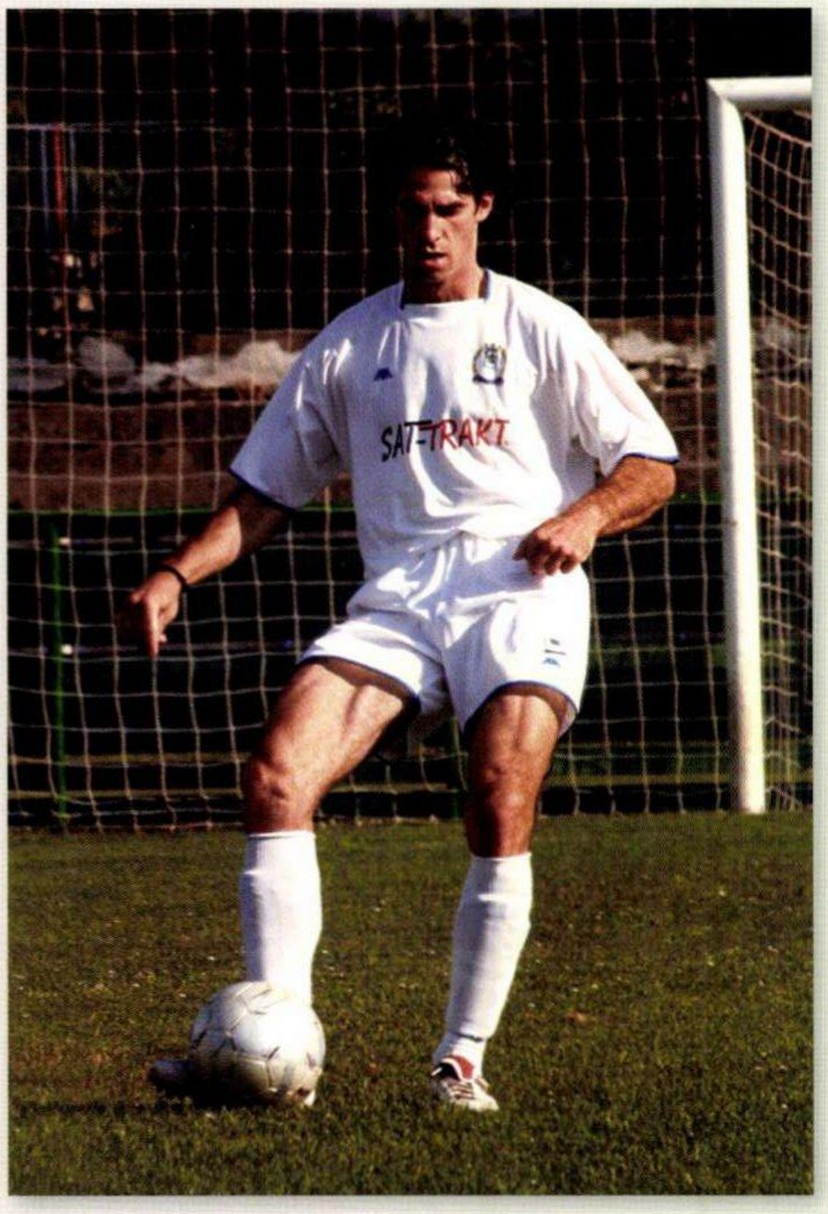

Palágyi Szabolcs klubigazgató, ma és játékos korában

Palágyi Szabolcs klubigazgató vette át Topolya város Pro Urbe díját, 2013. szeptember 14-én

A TSC csapata a 2013/14-es idényre: 2013. szeptember 20. - Kekezović Dejan, Bojović Uroš, Latyák Arisztid, Stanišić Petar, Ivšić Nemanja, Rahić Darko, Nedić Nedo, Faragó Szilárd (segédedző), Golubović Dragan (fizioterapeut), Martinović Marko, Žmukić Boris, Šicar Dragan, Hajagos Tamás, Todorović Nenad, Lackó Adrián, Sivčević Mladen, Šaban Dimitrije, Šaban Radomir (titkár), Mudrinski Nemanja, Lazarević Jovan, Kosović Nikola, Pavićević Vladimir (edző), Palágyi Szabolcs (igazgató), Zsemberi János (elnök), Martin Dejan, Boros Tamás

A TSC reménységei a 2013/14 idényben - kadétok - 2013. szeptember 20. - Laličić Goran (edző), Bakić Mane, Čurkoli Metuš, Bilbija Bojan, Stojanović Miloš, Oruči Elsen, Csőke Dejan, Tresiglavić Nemanja, Pál László, Pjevać Miloš, Mezei Tamás, Lazičić Dalibor, Mudrinski Nikola, Bábi Zalán, Boros Csongor, Damjanović Vladimir, Anđelić Nemanja, Kovačev Dušan, Mike Ákos

A TSC reménységei a 2013/14 idényben - serdülők - 2013. szeptember 20. - Nagypál Tibor (edző), Fodor Ákos, Curnović Daniel, Pintér Krisztián, Tumbas Dejan, Ivančević Mihajlo, Majoros Péter, Zsemberi Péter, Pedić Mihajlo, Major Dario, Duljaj Kristijan, Franciskovity Denisz, Stojanović Milan, Kuveljić Nikola, Bábi Egon, Berec Márk, Knežević Nemanja, Buljovčić Nikola, Bátori Damjan, Arambašić Stefan, Brada Luka

A TSC reménységei a 2013/14 idényben - fiatalabb serdülők (petlići) - 2013. szeptember 20. - Vranješ Mirko, Jovanović Srđan, Žigić Milan, Popratina Petar, Dér Adrián, Vasilijević Nikola, Kratok Gyula, Andreušić Leo (edző), Kovács László, Georgijevski Damjan, Smoljenović Goran, Rankov Nikola, Radojević Relja, Curnović David, Čubra Dragan, Pap Igor

A TSC reménységei a 2013/14 idényben - legfiatalabb serdülők (Foci 7) - 2013. szeptember 20. - Drašković Boris (edző), Amidžić Nemanja, Cicvara Danilo, Gardašević Nikola, Vukobrat Uglješa, Radojčić Marko, Lénárd Máté, Jerkan Luka, Dugandžija Jovan, Dutina Luka, Mićić Miloš, Mandić Dado, Dudás Lázár, Milanović Milan, Šikanja Vuk, Lénárd Bence

A TSC reménységei a 2013/14 idényben - fociiskola - 2013. szeptember 20. - Kovács István (edző), Kántor Tivadar, Šolaja Bojan, Juhász Zoltán, Kincses Rihárd, Ocsenás Bence, Benacsek Dorian, Dudás Balázs, Mogyorósi Márk, Matuska Aleks, Rajcsán Martin, Csizmár Csongor, Gere Denisz, Brindza Lajos, Laličić Goran (edző), Kosovac Lazar, Svilar Momčilo, Gyapjas Damjan, Šarić Boris, Radovanović Relja, Huszár Tamás, Holló Nagy Erik, Bačić Aleksa, Cerovina Saša, Stojanović Petar, Đorđević Aleksandar, Ágoston Nikoletta, Fekete Norman, Fehér Áron, Apró Lajos, Majkić Aleksandar, Onhaus Erik, Mihajlovics Miklós, Suvák David, Sekecki Daniel, Vörös Csaba, Bruker Denis, Rakk Krisztián, Pásti Levente, Ágoston Dániel, Suvák Viktor, Jakab Viktor, Kratók Bence, Forgó Veronika, Oláh Tamás

A 2010/2011-ben a Topolya a Vajdasági liga északi csoportjának második helyezettjeként jogot szerzett arra, hogy osztályozó mérkőzést játszon a Vajdasági liga nyugati csoportjának második helyezettjével a II. ligába (Szerb liga - vajdasági csoport) jutásért. Az első mérkőzés 2011. június 18-án volt Topolyán, az újvidéki Borac ellen, 1150 néző előtt. A végeredmény 3:1 (2:1) a Topolya javára. A visszavágót 2011. június 22-én tartották Újvidéken, 1000 néző jelenlétében. A Topolya győzött 2:1 (0:1)-re s ezzel bekerült a II. liga (Srpska liga - Vojvodina) északi csoportjába. A Topolya csapatában felléptek: Dejan Kronić, Darko Baštovanov, David Perović, Milan Samardžija, Aleksandar Jovetić, Slobodan Marković, Uroš Bojović, Marko Kažić, Cseh Gábor, Nagypál Tibor, Jovan Lazarević, Aleksandar Ćovin, Aleksandar Kaurin, Boban Dragić, Dušan Pavlov, Boris Momčilov.

2011/2012. Szerb liga - vajdasági csoport
Az őszi bajnokság táblázata:

Radnički N. Pazova	*15*	*10*	*5*	*0*	*25:9*	*35*
ČSK Čelarevo	*15*	*9*	*3*	*3*	*21:13*	*30*
Radnički Šid	*15*	*7*	*3*	*5*	*16:14*	*24*
Cement Beočin	*15*	*7*	*3*	*5*	*15:15*	*24*
Tekstilac Hódság	*15*	*6*	*4*	*5*	*16:13*	*22*
Mladost Bački Jarak	*15*	*6*	*3*	*6*	*19:13*	*21*
Zenta	*15*	*6*	*3*	*6*	*19:21*	*21*
Dunav Stari Banovci	*15*	*6*	*3*	*6*	*16:18*	*21*
Palics	*15*	*5*	*5*	*5*	*22:17*	*20*
Sloga Temerin	*15*	*6*	*2*	*7*	*17:18*	*20*
Kikinda	*15*	*6*	*2*	*7*	*18:23*	*20*
Topolya	***15***	***5***	***3***	***7***	***10:13***	***18***
Dolina Padina	*15*	*5*	*3*	*7*	*14:23*	*18*
Veternik	*15*	*4*	*3*	*8*	*22:21*	*15*
Zadrugar Lazarevo	*15*	*4*	*1*	*10*	*20:32*	*13*

2011/2012. Szerb liga - vajdasági csoport - végleges táblázat

Radnički N. Pazova	*28*	*17*	*9*	*2*	*45:20*	*60*
Sloga Temerin	*28*	*13*	*5*	*10*	*34:31*	*44*
ČSK Čelarevo	*28*	*12*	*7*	*9*	*34:34*	*43*
Zenta	*28*	*12*	*6*	*10*	*42:33*	*42*
Radnički Šid	*28*	*11*	*9*	*8*	*35:27*	*42*
Dunav Stari Banovci	*28*	*12*	*5*	*11*	*34:31*	*41*
Tekstilac Hódság	*28*	*11*	*6*	*11*	*32:29*	*39*
Cement Beočin	*28*	*11*	*5*	*12*	*39:34*	*38*
Mladost Bački Jarak	*28*	*9*	*10*	*9*	*33:26*	*37*
Palics	*28*	*9*	*10*	*9*	*34:36*	*37*
Topolya	***28***	***10***	***7***	***11***	***23:26***	***37***
Dolina Padina	*28*	*10*	*6*	*12*	*30:36*	*36*
Zadrugar Lazarevo	*28*	*10*	*4*	*14*	*32:38*	*34*
Vršac	*28*	*9*	*3*	*16*	*26:44*	*30*
Kikinda	*28*	*6*	*4*	*18*	*24:52*	*22*

A Veternik kilépett a ligából.

2012. január 12. Tisztújító közgyűlést tartott a topolyai labdarúgóklub. Elnök Zsemberi János, elnökségi tagok: Lackovics Károly, Dudás Zoltán, Mánity István, Nenad Nikolić, Vlatko Ogrizović, Palágyi Szabolcs, Čedomir Drašković, Milan Banjeglav, Jelena Banjeglav, dr. Deák Tibor és Miklós József. Megbizatásuk négy évre szól.

2012/13. Szerb liga - Vajdasági csoport
Az őszi bajnokság táblázata:

Dolina Padina	*15*	*10*	*3*	*2*	*26:9*	*33*
Sloga Temerin	*15*	*7*	*5*	*3*	*19:10*	*26*
Radnički S. Mitrovica	*15*	*7*	*4*	*4*	*23:12*	*25*
Radnički Šid	*15*	*8*	*1*	*6*	*17:16*	*25*
ČSK Čelarevo	*15*	*7*	*3*	*5*	*16:8*	*24*
Tekstilac Hódság	*15*	*7*	*2*	*6*	*16:16*	*23*
Zenta	*15*	*6*	*4*	*5*	*18:12*	*22*
Dunav Stari Banovci	*15*	*6*	*3*	*6*	*16:23*	*21*
Mladost Bački Jarak	*15*	*6*	*2*	*7*	*15:15*	*20*
Palics	*15*	*6*	*2*	*7*	*17:23*	*20*
Srem S. Mitrovica	*15*	*4*	*7*	*4*	*18:19*	*19*
Cement Beočin	*15*	*6*	*1*	*8*	*17:23*	*19*
Topolya	***15***	***4***	***5***	***6***	***10:13***	***17***
Radnički Zombor	*15*	*5*	*1*	*9*	*12:17*	*16*
Jedinstvo S. Pazova	*15*	*3*	*5*	*7*	*11:23*	*14*
Dinamo Pancsova	*15*	*2*	*4*	*9*	*13:25*	*10*

A Topolya FK a 2012/2013. évad befejezésével nem szerzett elég pontot a Szerbiai liga - Vajdasági csoporjában való maradáshoz, ezért a 2013/2014 évben a Vajdasági liga keleti csoportjába folytatta/folytatja szereplését.

A 2012/2013. évi bajnokság végeztével nemcsak egy idény zárult le a topolyai labdarúgás életében, hanem egy korszak is, amely 1913-ban kezdődött, ami csak kevés klubnak adatott meg. Száz évről van szó! Az elemzések és a miértek és reális feltárásához, hiteles kimutatásához sok időnek kell eltelnie, de már elmondhatjuk, hogy Topolya és labdarúgása büszkén tekinthet az eltelt időszakra.

A 100 éves múltra való tekintettel a Topolya FK elnökségi ülésén a névváltoztatás mellett döntöttek. A 2013/2014. évi bajnoki idénytől ismét az eredeti egyesületi elnevezést a TSC-t (Topolyai Sport Club) használják.

A 2013/2014. idényben a Topolya FK mellett a következő csapatok szerepeltek a Vajdasági liga keleti csoportjában: OFK Kikinda, FK Versec, OFK Versec Junajted, FK Jedinstvo Banatsko

Karađorđevo, FK Crvena Zvezda Rusko Selo, FK Radnički Kovin, FK Sloboda Novi Kozarci, FK Bilećanin Sečanj, FK Tisza Adorján, FK Budućnost Szerbcsernye, FK Proleter Banatski Karlovac, FK Borac Starčevo, FK Bácska Pacsér, FK Kozara Banatsko Veliko Selo, FK Borac Sakule.

És elindult az új, 2013/2014-es bajnoki idény, tele új reményekkel és tervekkel

2013. szeptember 6.: A XX. nemzetközi Stevan Vilotić Ćele- emléktorna keretében Topolyán játszották le a Magyarország - Izrael U-19 válogatottak mérkőzését. Az eredmény 1:0 Izrael javára. A helyosztóra az 5. helyért szintén Topolyán, szeptember 9-én került sor. Ezen Franciaország és Ukrajna válogatottja vett részt. A mérkőzést Franciaország nyerte meg 2:0 arányban. Szerbia válogatottja Szabadkán játszott a III. helyért és 1:0-ra győzött Izrael ellen.

2013. szeptember 14. Topolyán, a város napján, a községi képviselő-testület díszülésén a topolyai labdarúgóklub fennállásának 100 éves évfordulója alkalmából, valamint a centenárium idején elért eredményekért és sikerekért **PRO URBE** díjban részesült.

KIEMELKEDŐ TOPOLYAI LABDARÚGÓK, VÁLOGATOTTAK, SZUPERLIGÁT ÉS I. LIGÁT MEGJÁRT JÁTÉKOSOK

Több kiváló labdarúgó nevelkedett Topolyán vagy lett a topolyai labdarúgóklub tagja, akik pályafutásuk során hazai illetve külföldi nemzeti bajnokságok Szuperligájában vagy I. ligájában is szerepeltek.

Nikola Žigić, csatár
Született: Topolya (Krivaja), 1980. szeptember 25.
Klubjai: kadet, ifjúsági: FK Krivaja, 1991–1998 FK AIK Topolya, felnőtt mezőny: 1998–2001 FK AIK Topolya, 2001–2002 FK Mornar (katonaság ideje alatt), 2002–2003 FK Kolubara, 2003 - FK Spartak Szabadka, 2003–2006 FK Crvena Zvezda Beograd, 2006–2007 FC Racing de Santander (spanyol), 2007–2010 FC Valencia (spanyol), 2009 - FC Racing de Santander, 2010 - FC Birmingham City (angol).
Az I. ligában, szuperligában és a kupákon 2003–2013 között összesen 311 alkalommal játszott és 136 gólt szerzett.
Országos válogatott: 2004–2010 57 alkalommal, 20 gólt szerzett. 2010. Dél –Afrika, tagja volt a világbajnokságon részt vett csapatnak.

Andrija Kaluđerović, csatár
Született: Topolya, 1987. július 15.
Klubjai: 1999–2002 FK AIK Topolya kölyökcsapata, felnőtt mezőny: 2002–2009 OAK Beograd, 2003–2004 FK Njegoš Lovćenac, 2004–2005 FK Mačva Šabac, 2005– FK Hajduk Beograd, profi klubok: 2006–2007 FK Spartacus Szabadka, 2007– FK Radnički Pirot, 2009–2010 FK Rad, 2010–2011 FK Crvena Zvezda Beograd, 2012– FC Beijig Guoan - Kína, 2012– FC Racing de Santander (spanyol).
Az I. ligában, szuperligában és a kupákon 2010–2013 között összesen 92 alkalommal játszott és 37 gólt szerzett.
Országos válogatott: 2008–2010 között öt alkalommal, gólt nem szerzett. 2008. Peking , tagja az olimpiai csapatnak.

Dušan Tadić, középpályás
Született: Topolya, 1988. november 20.
Klubjai: 1999 - FK AIK Topolya kölyökcsapata, kadet, ifjúsági: 2002–2006 FK Vojvodina Novi Sad, profi klubok: 2006–2010 FK Vojvodina Novi Sad 107 alkalommal, 29 gólt szerzett, 2010–2012 FC Groningen 72 alkalommal, 14 gólt szerzett, 2012 - FC Twente (holland) 37 alkalommal, 13 gólt szerzett. Az I. ligában, szuperligában és a kupákon 2006–2013 között összesen 241 alkalommal játszott és 60 gólt szerzett.
Országos válogatott: 2007–2010 U-21, 23 alkalommal, 2008 senior - 18 alkalommal, három gólt szerzett.
2008. Peking, tagja az olimpiai csapatnak.

Zlatko Krmpotić, hátvéd
Született: 1958. augusztus 7.
Klubjai: FK Topolya, profi klubok: 1977–1986 FK Crvena Zvezda Beograd, 1986–1988 FK Geclerbirligi SK, 1988–1991 FK AIK Topolya.
Az I. ligában, szuperligában és a kupákon összesen 230 alkalommal játszott a FK Crvena Zvezda Belgrád színeiben: 181 bajnokin, 21 Jugoszláv Kupa, 13 Bajnokcsapatok Európa Kupája, négy Vásárvárosok Kupagyőztese (KPK) és 11 UEFA-mecsen, amelyeken összesen nyolc gólt szerzett.
Országos válogatott nyolc alkalommal.

Lőrinc László, csatár
Született: Topolya, 1949. április 2.
Klubjai: 1962–1969 FK Topolya, profi klub: 1969 - 1979 FK Vojvodina Novi Sad. Az I. ligában 407 alkalommal játszott és 108 gólt szerzett. 1979–1982 FK AIK Topolya, 1983 FK St.George Sydney.
Országos válogatott: 1969, jugoszláv amatőr válogatott egy alkalommal, amelyen két gólt szerzett.

Országh Miklós, középpályás
Született: Kishegyes, 1952. december 21.
Klubjai: 1969 FK Egység Kishegyes, profi klubok: 1972–1975 FK Vrbas, 1975–1977 FK Crvena Zvezda Belgrád, 1977–1978 FK Proleter Zrenjanin, 1978 - FK AIK Topolya, 1986 FK St George Sydney, 1992 FK Egység Kishegyes.

Zvezdan Terzić, hátvéd
Született: Titov Vrbas, 1966. május 21.
Klubjai: 1982–1984 FK Njegoš Lovćenac, 1984–1989 FK AIK Topolya, profi klubok: 1989–1996 OAK Beograd, 1996–1997 FC Kastoria. Az OAK Beograd színeiben összesen 192 mecset játszott le az első (öt idényben) és a II. ligában. Hét gólt szerzett. 113 alkalommal a csapatkapitányi szalagot is ő viselte. 2005-ben a Szerb Labdarúgó Szövetség elnökévé választották, majd Crna Gora önállósulásával (2006. május 21.) a labdarúgó szövetség országos jelleget öltött, amelynek tisztségét Terzić 2008 márciusáig sikeresen betöltötte. Szervezőkészségét és rátermettségét mi sem bizonyítja jobban, minthogy egy ideig az UEFA labdarúgó-fejlesztési bizottságának alelnöke volt.

Čedomir Pavićević, középpályás
Született: Szabadka, 1978. május 23.
Klubjai: 1996–2001 FK AIK Topolya, profi klubok: 2001–2003 OFK Beograd, 2003–2007 Pécs MFC, 2007–2011 Vasas SC Budapest, 2011 - Egri FC. Az I. ligában, szuperligában és a kupákon 2003–2013 között összesen 204 alkalommal játszott és hat gólt szerzett.

Nenad Todorović, hátvéd
Született: Topolya, 1982. május 26.

Klubjai: junior 1992 FK AIK Topolya, 1992–2000 OFK Beograd, profi klubok: 2000–2001 OFK Beograd, 2001–2002 FK Njegoš Lovćenac, 2002–2003 FK Mladost Apatin, 2003–2004 ČSK Pivara Cselarevó, 2004–2005 FK AIK Topolya, 2005–2006 FK Spartacus Szabadka, 2005–2006 OFK Beograd, 2007–2008 FK Hajduk Kula, 2008–2009 OFK Beograd, 2009–2010 Zalaegerszegi TE, 2010–2012 Pécsi Mecsek FC, 2012–2013 FK Topolya.
Az I. ligában, szuperligában és a kupákon 2000–2013 között összesen 152 alkalommal játszott és hét gólt szerzett.

Goran Arnaut, középpályás
Született: Orešković (Topolya), 1979. augusztus 27.
Klubjai: 1991– FK Orešković, 1994 - FK AIK Topolya, 1997–2005 FK Partizan Beograd, 2000–2001 FK Radnički Kragujevac, 2001–2002 Čukarički Stankom Beograd, 2002–2005 FK Teleoptik, 2005–2008 NK Primorje (Slovenija), 2008–2010 FC Inter Baku (Azerbajdzsán), 2001– Vasas SC Budapest. Az I. ligában, szuperligában és kupákon 2005–2010 között összesen 105 alkalommal játszott és 19 gólt szerzett.
Országos válogatott: jugoszláv ifjúsági válogatott, csapatkapitány.

Demus Károly-Duci, csatár
Klubjai: JAK Topolya 1941-ig, TSC, TSE Topolya 1944-ig, 1947-től Elektromos FK Budapest, majd FC Atlético Madrid.

Koletár István, csatár
Klubjai: az 1960-as években játszott a Topolyában, majd tagja volt a szabadkai Spartacus-nak és az újvidéki Vojvodinának.

Josip Turčik, csatár
Született: 1952. november 23.
Klubjai: 1978/79 AIK Topolya, utána Olympia Laibach Ljubljana, FK Maribor, SV Stuttgarter Kickers.

Futó Imre, a kapus helyét kivéve minden pozíción játszott.
Született: 1953. február 11.
Klubjai: 1975-ig a FK Spartacus Szabadka, majd az AIK Topolya.

Milan Rubin, hátvéd
Született: 1952. augusztus 4.
Klubjai: 1979-ig a FK Vojvodina Novi Sad, majd AIK Topolya.

Zlatko Majer, kapus
Született: 1958. január 27.
Klubjai: FK Spartacus Szabadka, 1980-ig a FK Vojvodina Novi Sad, majd az AIK Topolya tagja.

Đura Stanimirović, hátvéd
Született: 1958. december 17.
Klubjai: 1979-ig a FK Crvena Zvezda Beograd, majd az AIK Topolya 1985-ig, 1986-tól OFK Beograd.

Dragoljub Bekvalac hátvéd
Született: Priština, 1952. július 14.
Klubjai: 1975–1977 FK Novi Sad, 1977–1978 FK Tekstilac, 1978–1980 FK Novi Sad, 1980–1983 FK Vojvodina Novi Sad, 1983–1984 FK AIK Topolya , 1984–1986 FK Rudar Plevlja.

Slavko Ličinar balszélső
Klubjai: 1981–1983 FK AIK Topolya, előtte az 1970-es években FK Vojvodina Novi Sad.

Vaso Rutonjski hátvéd
Klubjai: 1983-tól FK AIK Topolya, előtte 1975-től FK Vojvodina Novi Sad.

Draško Đumić, középpályás
Született: Topolya,1970. március 5.
Klubjai: junior 1985-től FK AIK Topolya, 1986-tól FK AIK Topolya első csapat, profi klub: 1994– 2002 FK Becse. A szuperligában 450 mérkőzést játszott, számtalan gólt szerzett, nyolc évig volt a becseiek csapatkapitánya.

Savo Pavićević, hátvéd
Született: 1980. december 11.
Klubjai:1996–1997 Njegoš Lovćenac, 1999–2007 Hajduk Kula, 2000–2001 FK Topolya, 2001–2002 Tekstilac, 2002–2003 Njegoš Lovćenac, 2007–2008 FK Vojvodina Novi Sad, 2008–2009 Energia Cotbus, 2009–2010 AO Kavela, 2010–2012 Makabi Tel Aviv, 2012 AC Omonia, 2013 Hapoel Tel Aviv, 2013 Anarthosis Farmagusta. 2007. montenegrói válogatott.

Nagypál Tibor, középpályás
Született: Zenta,1974. január 27.
Klubjai: 1991–1995 FK Ada, 1995–1999 FK Solunac BM Jerković, 1999 Szeged LC NB I. liga, 2000–2006 Kaposvári Rákóci FK, 2006–2010 FK Zenta, 2010–2012 FK Topolya.

Slobodan Mazić, középpályás
Született: Vlasenica, 1977. november 15.
Klubjai: FK Radnički Bajmok 1999-ig, 1999–2001 FK Spartacus Szabadka, 2001–2002 OAK Beograd, 2002–2004 Slavija Sarajevo, 2004–2005 Digenis Morphou, 2005–20016 FK Spartacus Zlatibor Voda Szabadka, 2006–2007 DAC 1904 Dunajska Streda, 2007–2009 FK Grbalj, 2009–2011 Budućnost Podgorica, 2011– FK Topolya.

Palágyi Szabolcs, hátvéd
Született: Topolya, 1977. november 14.
Klubjai: kölyökcsapat, junior 1989–1992 FK Sloboda St. Moravica, 1992–1996 FK AIK Topolya, 1996–1997 FK Radnički Bajmok, 1997–1998 FK Putevi Zaječar, profi klubok: 1998–1999 FK Solunac BM Jerković, 1999– Szeged LC, 1999–2000 FK Vojvodina Novi Sad, 2000–2001 FC Olipiakos Volos (görög), 2001–2002 FC Kaposvári Rákóczi, 2002–2005 FK Bajsa, 2005–2007 FK Topolya.

Vukadin Milunović, csatár
Született: Tito Verbász, 1979. szeptember 5.
Klubjai: 2005–2007 FK Hajduk Kula, 2008-tól FK Topolya

Srđan Đukanović, középpályás
Született: Tito Verbász, 1980. november 4.
Klubjai: 2001-2003 FK Vrbas, 2003–2007 FK Hajduk Kula, közben 2007/08 FK Apatin, 2008/09 Odra Opole (Lengyelország), 2009. FK Hajduk Kula, 2010. FK Cement, FK Big Bul Radnički, 2011–2013 FK Topolya.

Milan Krivokapić, középpályás
Született: Tito Verbász, 1981.július 1.
Klubjai: 2005 - 2012. FK Topola, 2012- től Island, Azerbejdzsán

Dejan Kekezović, középpályás
Született: Szabadka, 1982.június 6.
Klubjai: 1998/99 FK Radnički Bajmok, 1999/2002 FK Spartacus Szabadka, 2002/06 FK Smederevo, 2006/08 FK Radnički Bajmok, 2008/12 FK Hajduk Kula, 2012 FK Topolya
1998- Jugoszlávia U 16-as válogatottja (4), 2000-2001 Jugoszlávia U 18-as válogatottja (8), 2002-ben Jugoszlávia U 21-es válogatottja (1).

Marko Đorović, középpályás
Született: Kosovska Mitrovica, 1983. április 20.
Klubjai: 2001–2003 FK Vojvodina Novi Sad, 2003–2005 FK Hajduk Kula, 2005/06 FC Zalaegerszeg, 2006-2008 FC Cherno More, 2009/10 FK Mladost Apatin, 2010/11 FK Novi Sad,
2011– FK Topolya.

Petar Stanišić, védő
Született: Topolya, 1984. szeptember 23.
Klubjai: 2011, 2013 FK Topolya, előtte: FK Jadran Feketič, FK ČSK Pivara Čelarevo, FK Crvenka, FK Spartacus Szabadka, FK Petrovac Crna Gora, FK Kairat, FK Žetesju Kazahsztán, FC Nyíregyháza, FC Szolnok, FK Mornar Bar.

Darko Baštovanov, védő
Született: Kikinda, 1984. február 10.
Klubjai: 2004 OFK Kikinda, 2006/07 FK Spartacus Szabadka, 2007/08 FK ZV Horgos, 2009/10 FK Spartacus Szabadka, 2011. FK Topolya, 2011/12 FK Zenta, 2012/13 FK Dunaújváros Pálma SE, Szigetszentmiklósi TK, 2013. FK Zenta, 2013/14 FK Dolina Padina

Aleksandar Ćovin, csatár
Született: Szabadka, 1988. november 23.
Klubjai: 2010–2011 FK Topolya, 2006–2009 FK Hajduk Kula, 2009-2010 Radnički Sombor, 2011–2012 FK Hajduk Kula, 2013- FC Slavia Mozyr.

Saša Popin, csatár
Született: Topolya, 1989. október 28.
Klubjai: 2000–2004 FK Topolya, 2004–2006 FK Hajduk Kula, 2006–2009 FK Crvena Zvezda Beograd, közben 2008. FK Mladost Apatin, 2009. FK Metalac Futog, FK Bačka Palanka, 2010 OFC «Sliven 2000»Bulgária, 2010/11 FK Novi Sad, FK ČSK Pivara Čelarevo, 2011/12 FK Turnovo Makedónia, 2012. FK Radnički Kragujevac, FK Novi Pazar, 2013 - FK Pandurii Targu Jiu Románia

Könyves Norbert, csatár
Született: Zenta, 1989. június 10.
Klubjai: 2001-2004 FK Bácska Mohol, 2005-2008 FK Topolya, 2008–2012 FC MTK Budapest, 2013-tól Paksi FC.

Aleksandar Jovetić, védő
Született: Szabadka, 1989. január 5.
Klubjai: 2006/07 FK Bečej, 2008-2011 FK Spartak Zlatibor Voda Szabadka, 2011–2012 FK Topolya, FK Bácaka Szabadka.

Dušan Pavlov, csatár
Született: Kikinda, 1989. július 19.
Klubjai: 2009 FK Kikinda, 2010–2011 FK Topolya, 2012–2013 Eger SC.

Nemanja Bošković, középpályás
Született: Sivac, 1990. május 8.
Klubjai: 2005/06 FK Crvenka, 2007/08 FK Radnički Sombor, 2008/09 FK Mladost Apatin, 2009-2013 FK Hajduk Kula, 2011- FK Topolya, 2013- FK Zenta.

Damir Topčagić, védő
Született: Újvidék, 1990. április 8.
Klubjai: 2011-2012 FK Hajduk Kula, 2012. FK Radnički Sombor, 2013- FK Topolya.

Miloš Kovačević, védő
Született: Verbász, 1991. március 31.
Klubjai: 2008- FK Hajduk Kula, 2009. FK Mladost Apatin, 2009. FK Topolya, 2010-2013 FK Hajduk Kula, 2013- FK Novi Sad
2010-be Montenegró U 19. válogatott (7).

Slobodan Lalić, védő
Született: Kula, 1991. február 18.
Klubjai: 2008–2013 FK Hajduk Kula, közben 2009/10 FK Tekstilac, 2010/11 FK Topolya, 2013- FK Voždovac
2013. Szerbia U 21 válogatottja (1).

Takács Tamás, csatár
Született: Szabadka, 1991. február 20.
Klubjai: 2010–2013 OFK Beograd, közben 2012. FK Topolya, 2013/14 FK Szigetszentmiklós

Mladen Veselinović, védő
Született: Knin, 1992. május 22.
Klubjai: 2010, 2013 FK Hajduk Kula, 2010 FK Mladost Apatin, 2011/12 FK Topolya, 2013- FK Napredak Kruševac

KIVÁLÓ TOPOLYAI JÁTÉKVEZETŐK

Zellei Ferenc - Zebi

Született: Nagyfény, 1928. október 25., elhunyt: Topolya, 2005. augusztus 10.

Klubja: 1948–1963 FK Topolya.

Nagy népszerűségnek örvendett labdarúgó pályafutása során és az újságírók nem egyszer példaképként említették meg a fiatal topolyai labdarúgónemzedék előtt. Abban a csapatban és időszakban játszott meghatározó szerepet, amely a II. világháború után a legerősebb mezőnyben versenyzett Topolya fudballtörténelmében. A csapatban fő helye a középpályán volt, de szükség szerint bármely poszton remekül megállta a helyét. Akkoriban a sportújságírók minden héten elkészítették a Vajdasági liga „hét tizenegyét", amelyben a népszerű „Zebinek" a középhátvéd poszton szinte kibérelt helye volt. A labdarúgó-játékvezetői vizsgát 1958-ban letette. Megjárva a kötelező „lépcsőfokokat", minden szinten bíráskodott, számtalan szövetségi döntő jelentőségű mérkőzés főbírája volt. Több labdarúgó-játékvezetői tanfolyamon volt oktató. Az országos labdarúgó szövetség (FSJ) 50 éves jubileuma alkalmából ezüstérem-kitüntetésben részesült.

Blažo Zuber

Született: Ugnje kod Cetinja - Crna Gora, 1945. március 27., elhunyt: 1998. június 8. Topolyáról, ahol 1964-től élt Cselarevóra tartott, hogy a labdarúgótestület küldöttjeként jelentést készítsen a bajnoki címet nyert cselarevói ČSK és a ligaválogatott mérkőzésről. Sajnos nem érkezett meg, közlekedési balesetben életét vesztette.

Klubja: 1964–1971 FK Topolya.

Sportsérülése (meniscus) miatt kénytelen volt aránylag fiatalon (26 éves) befejezni felívelő labdarúgó-pályafutását. A focipályának azonban nem fordított hátat, sőt egyre többször látogatott ki. Még aktív játékosként szimpatizált a labdarúgóbírókkal, mintha csak érezte volna, hogy egyszer ő is közéjük tartozik majd. A bírói létrának minden lépcsőfokát megjárva az egyik legkitűnőbb játékvezető lett a hazai és a nemzetközi (UEFA) porondon. Több hazai örökrangadón volt főbíró (Zvezda–Partizan, Hajduk–Željezničar, Partizan–Dinamo stb. 1999-től Topolyán emléktornát szerveztek emlékére.

Zdravko Savić

Született: Topolya, 1959. március 12.

Klubjai: 1975-től FK Topolya, FK Njegoševo, 1987 FK AIK Topolya, később FK Jadran Feketics, FK Sloboda St. Moravica.

Kitűnő labdarúgó-pályafutása befejezése után nem fordított hátat a pályának, 27 éves korában játékvezetői vizsgát tett. Egyike azoknak a keveseknek a topolyai bírótestületből, akik minden lépcsőfokot megjárva nemzetközi (FIFA) minősítést szereztek. Összesen 486 alkalommal bíráskodott a hazai bajnokságokon, 23 alkalommal pedig nemzetközi (UEFA) mérkőzéseket vezetett. A hazai örökrangadónak számító Crvena Zvezda - Partizan mérkőzést két alkalommal vezette, a 102-et és a 107-et.

1996–1998 között az AIK Topolya igazgatói posztját is betöltötte. 1986-tól 2002-ig aktív játékvezetőként tevékenykedett. Egy időben a községi labdarúgó szövetség elnöke volt. Jelenleg (2013) a vajdasági és az országos labdarúgó szövetség szakbizottságainak tagja.

A TOPOLYAI LABDARÚGÁS KIVÁLÓSÁGAI

Nikola Žigić

Andrija Kaluđerović

Országh Miklós

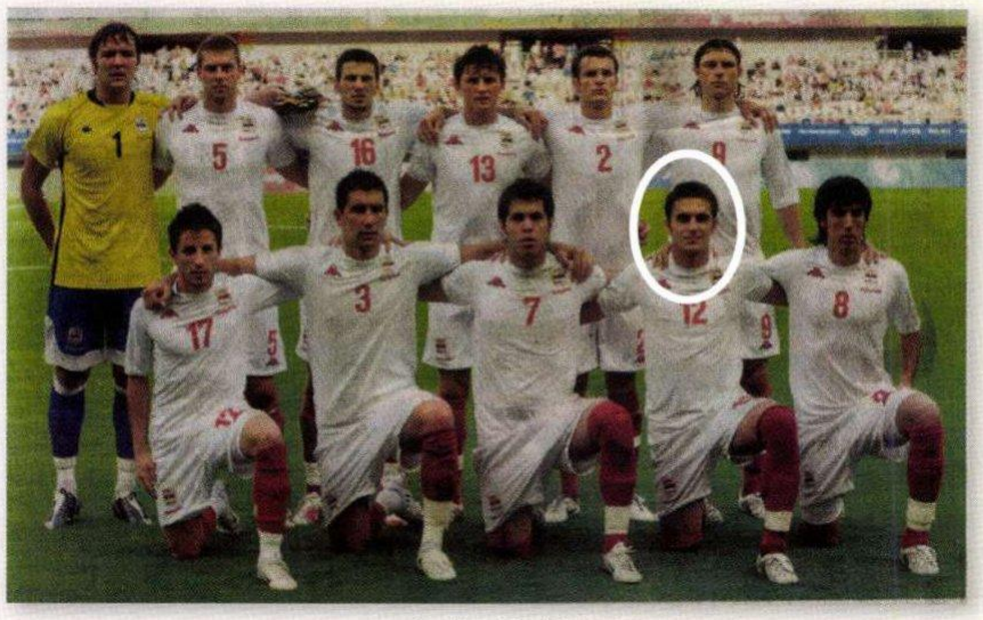

Dušan Tadić

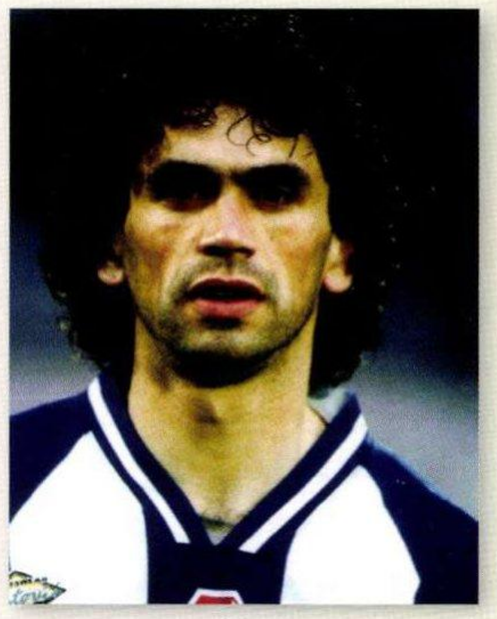

Zvezdan Terzić

Laslo Lerinc

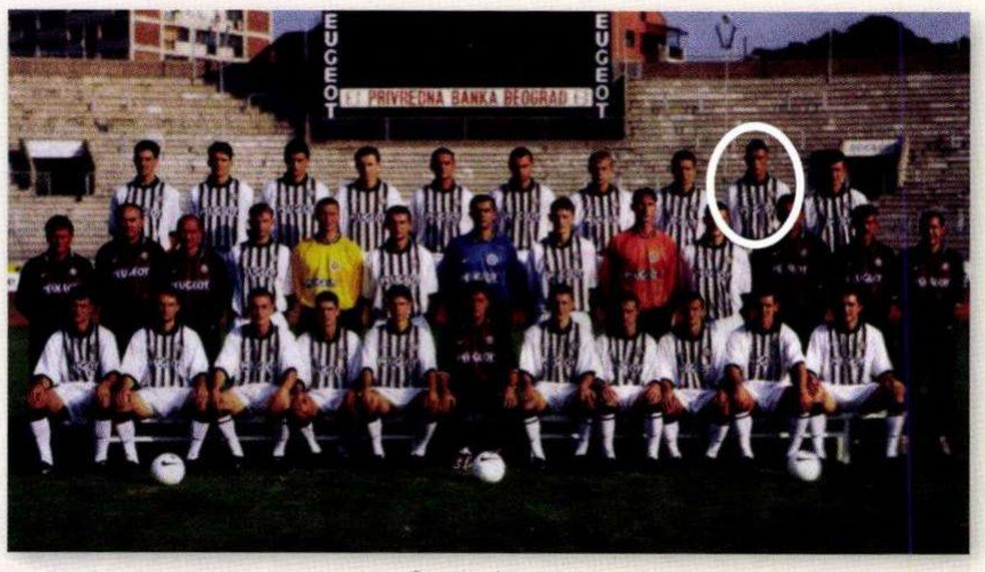

Goran Arnaut

Nenad Todorović

Čedomir Pavićević

Zlatko Krmpotić

KIEMELKEDŐ TOPOLYAI JÁTÉKVEZETŐK

Zellei Ferenc - Zebi

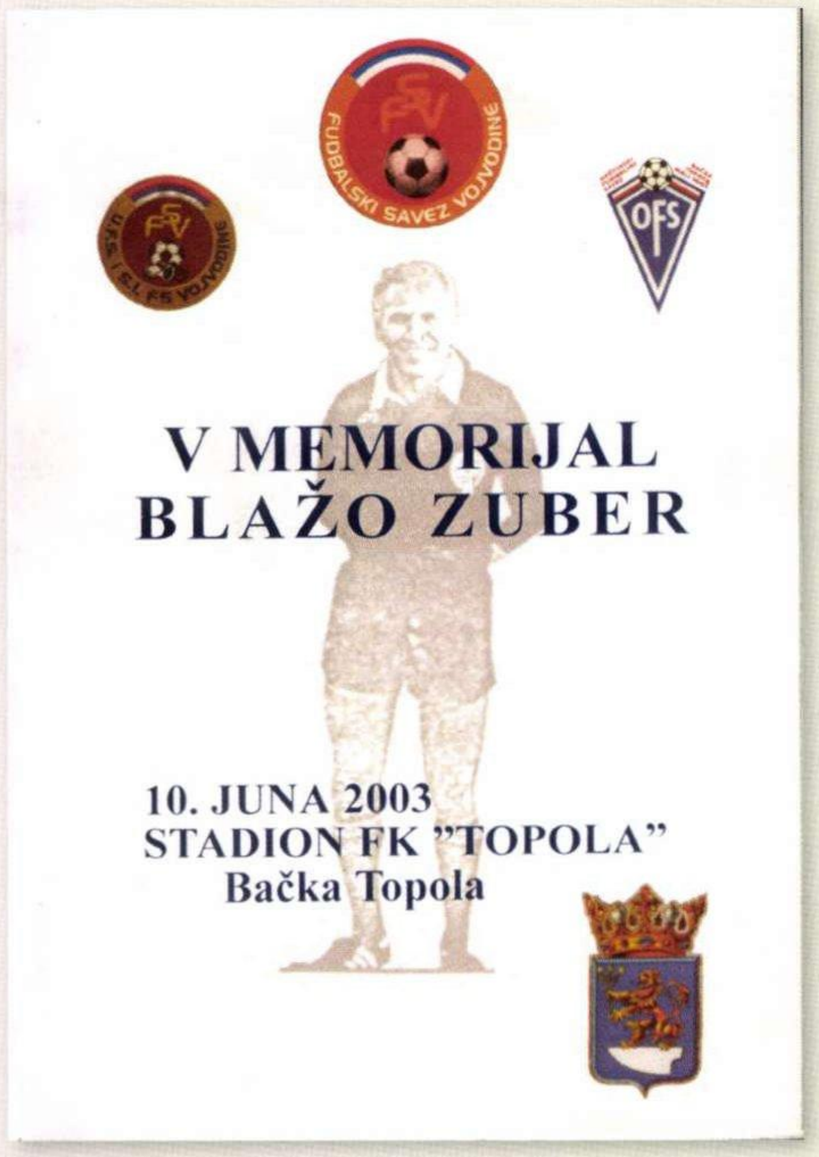

Blažo Zuber

Zdravko Savić a FK Partizan és FK Crvena Zvezda mérkőzés játékvezetője

EGYKOR ÉS MA....

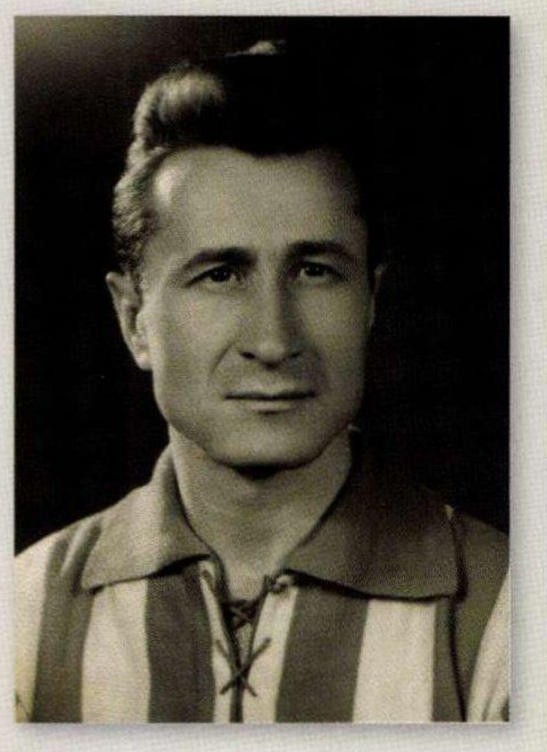

Csőke Gyula 1926. november 5.

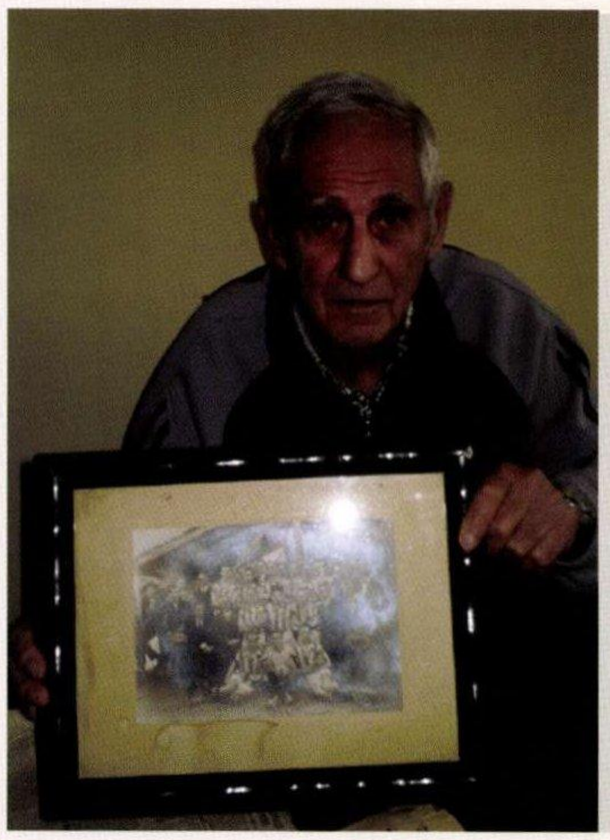

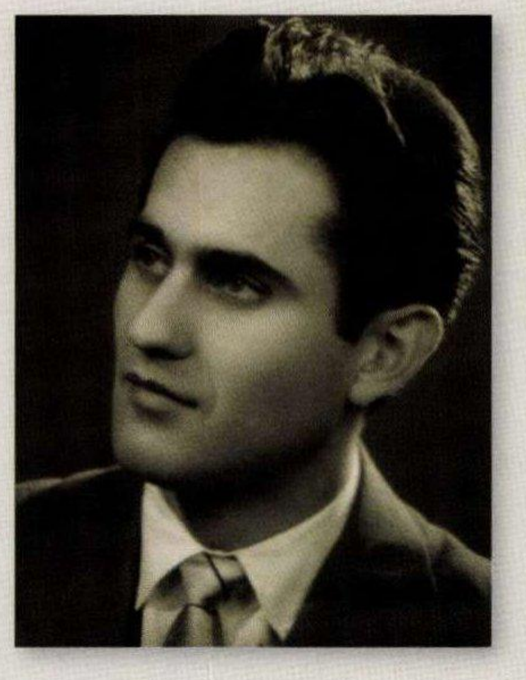

Kiskároly Róbert 1928. szeptember 21.

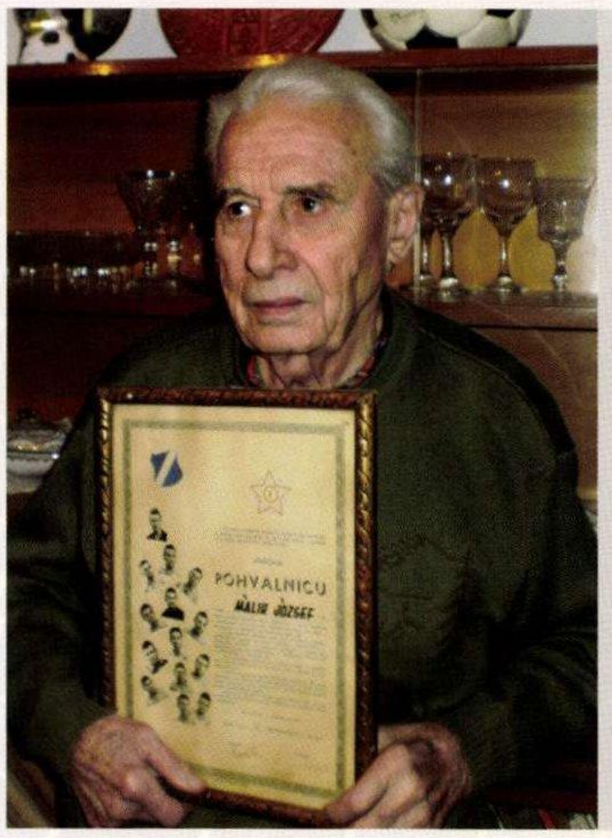

Málik József 1929. január 7.

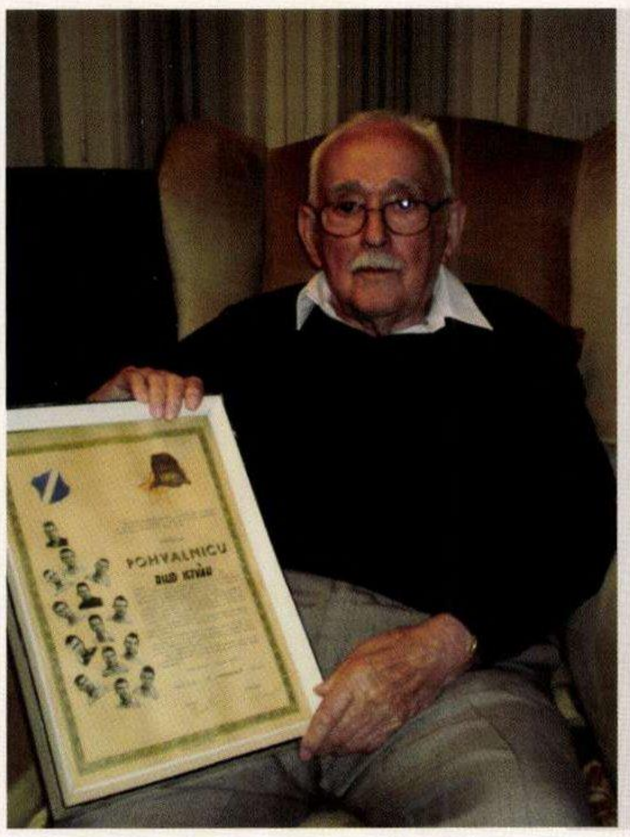

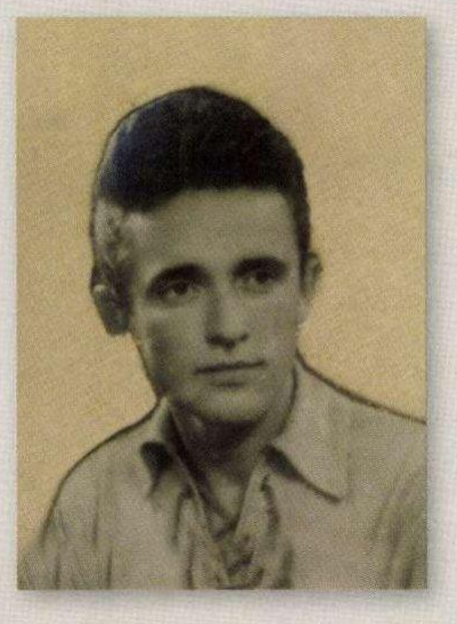

Rind István 1932. február 10.

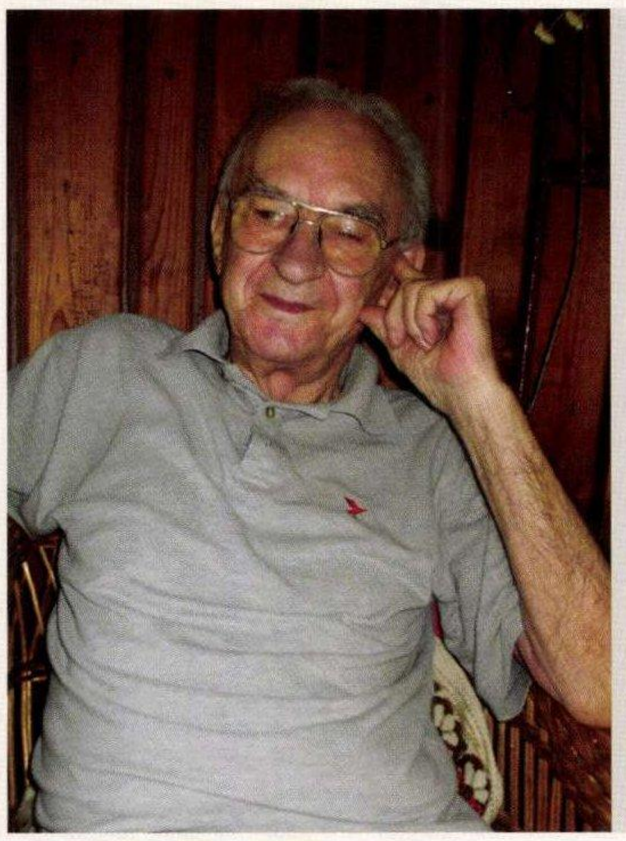

Sulyok József 1935. február 3

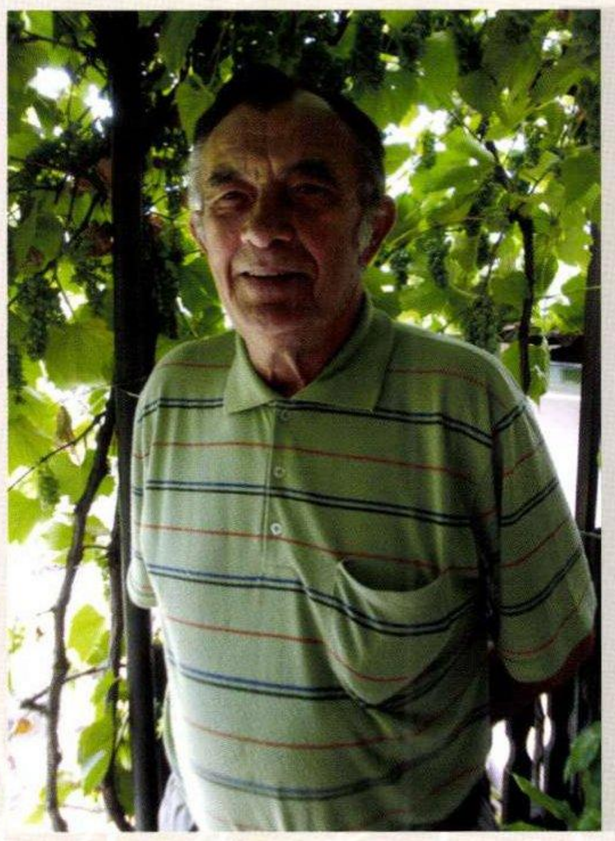

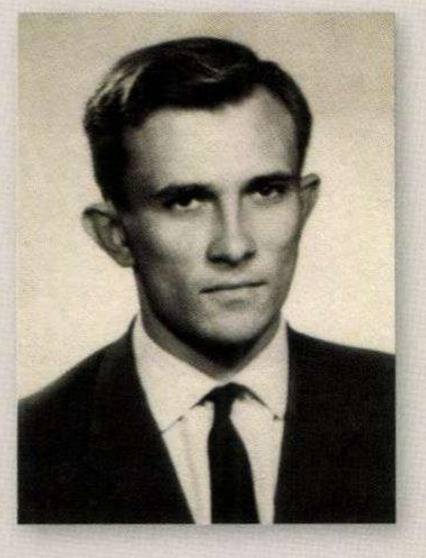

Turcsányi András 1944. július 6.

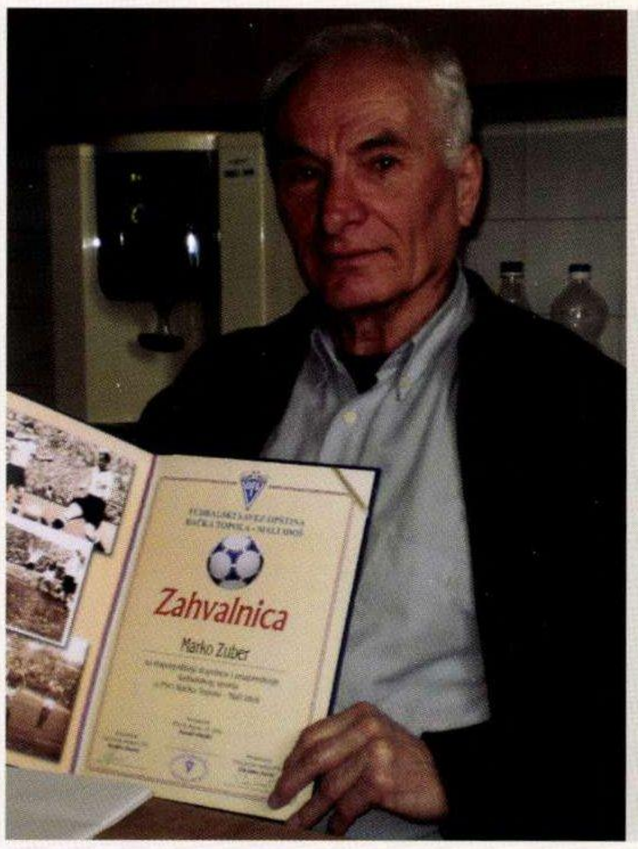

Marko Zuber 1942. április 25.

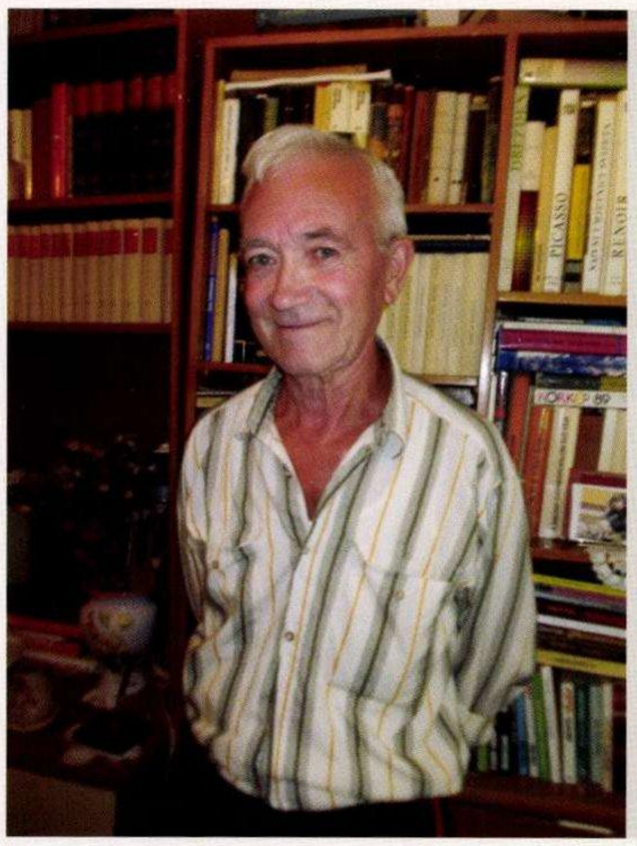

Dudás István-Dudi 1943. szeptember 21.

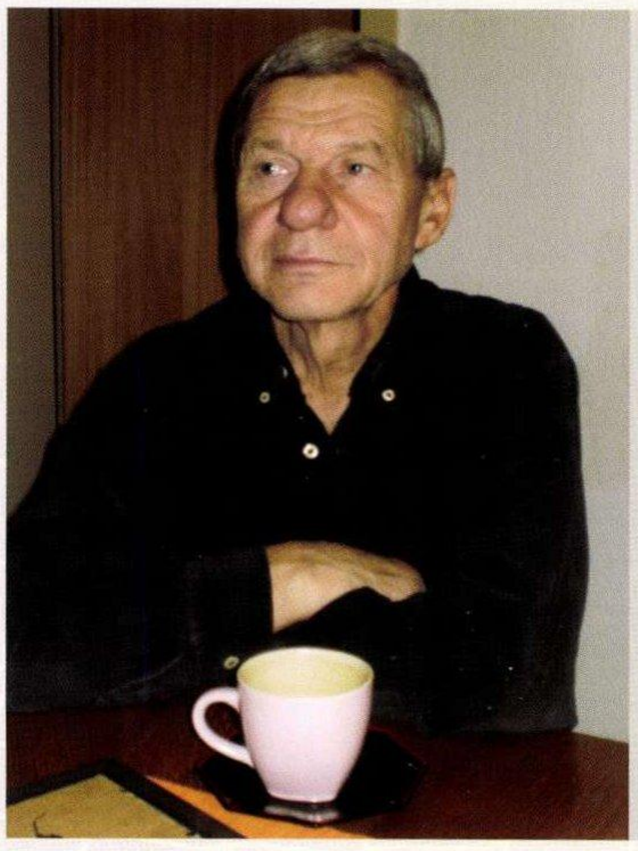

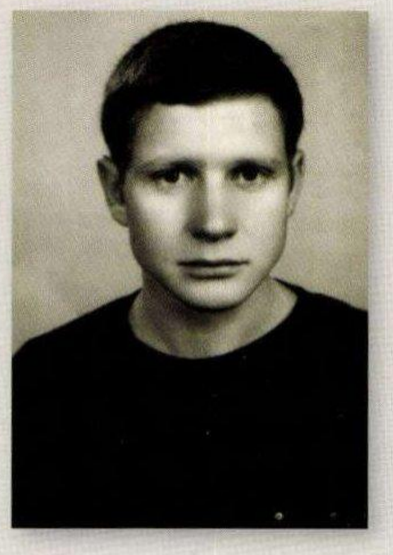

Lösch István 1944. október 15.

Kovács István-Haver 1948. július 18.

ELNÖKÖK, TITKÁROK, ÜGYVEZETŐK, IGAZGATÓK,EDZŐK 1913–2013

Elnökök

- *1913. Bénis István*
- *1919. Most Gyula, a topolyai Polgári Iskola tanára*
- *1920. Király Ernő járási állatorvos, Matkovics Béla községi jegyző, Roth Antal, Bodrogh Imre*
- *1921. Mihálovics Béla kereskedő*
- *1922. Dimitrije Tešić községi jegyző*
- *1923. Horváth Sándor részvénytársasági igazgató*
- *1924. Szepessy Jenő bankigazgató*
- *1926. Dr. Brandisz Kálmán*
- *1927. Szepessy Jenő bankigazgató*
- *1928. Dr. Lusztig Zoltán ügyvéd, Horváth Sándor*
- *1930. Mita Drakulič*
- *1932. Dragiša Vesić*
- *1934. Ljubomir Čosić , Slavko Popović ügyvéd*
- *1935. Kosta Lavirac vezető járásbíró, Tóth Antal részvénytársasági igazgató*
- *1937. Dr. Gernács József ügyvéd*
- *1939. Ljubomir Čosić tanfelügyelő*
- *1941. Langhoff László gyógyszerész*
- *1943. Dr. Mészöly Dénes ügyvéd*
- *1945. Milodanovics Antal, az Egység SE elnöke, a labdarúgó-szakosztály vezetője:*
- *Svetozar Šećerov*
- *1946. Manojlo Knežević, az Egység SE elnöke, a labdarúgó-szakosztály vezetői: Svetozar Šećerov és Rind Ferenc-Rommel.*
- *1949. Nenad Dimitrijević , Klinkó István ügyvéd, Barak József*
- *1953. Dušan Uzelac*
- *1960. Dognár Antal*
- *1962. Málik Ferenc*
- *1964. Dušan Uzelac, Koman András*
- *1965. Institórisz József (1968-ig)*
- *1968. Nikolovics Lajos (1970-ig)*
- *1970. Desimir Čolić (1984-ig)*
- *1984. Đorđe Kovač*
- *2002. Turcsányi András*
- *2005. Zsemberi János*

Alelnökök

- *1925. Huber Elek*
- *1926. Dr. Lusztig Zoltán ügyvéd, Blau Sándor gabonakereskedő*
- *1928. Tölgyesi Lajos*
- *1931. Stevan Putanov*
- *1932. Ljubomir Čosić, Nagy László*
- *1933. Vígh József kereskedő*
- *1934. Bénis István*
- *Nagy László*
- *1939. Vadócz László, Nenad Dimitrijević*
- *1942. Vadóc László*
- *Bognár János*
- *1943. Dukai Károly, Ifj. Mikuska Mihály*
- *1952. Rind István fényképész, Anton Imenšek*
- *1953 Kiss Sándor, Mercel Miklós, Munch Jakob*
- *1971. Lőrinc József, Koman András*

Társelnökök

- *1926. Sava Ikraš mérnök*
- *1932. Dr. Lusztig Zoltán ügyvéd*
- *1942. Dr. Simon János szolgabíró*

Ügyvezető elnökök

- *1920. Mihálovics Béla kereskedő*
- *1924. Dr. Víg József orvos, Ifj. Ács Ferenc*
- *1926. Dr. Brandisz Kálmán*
- *1930. Branko Tapavica, Dr. Lusztig Zoltán ügyvéd*
- *1932. Bénis István*
- *1939. Nenad Dimitrijević*
- *1942. Schneider Dániel*
- *1943. Ifj. Kiskároly János*

Díszelnökök

- *1921. Dr. Brandisz Kálmán orvos*
- *1925. Bénis István*
- *1932. Geyer Henrik, Szepesi Jenő, Sava Ikraš mérnök, Dragutin Vasić, Kosta Lavirac, Mita Drakulić*
- *1941. Dr. Katona István főszolgabíró, Sándor Albert főjegyző,*
- *Geyer Herich földbirtokos, Pummer Sándor közjegyző*
- *1943. Dr. Falcione Árpád országgyűlési képviselő, Langhoff László gyógyszerész, Lelbach Gyula földbirtokos*

Titkárok

- *1923. Gonda László*
- *1925. Izsáki Ferenc*
- *1931. Milan Vukelić*
- *1932. Ivan Lešić*
- *1932. Árpádfy Gyula, Held Jakab, Vojislav Kvasič*
- *1933. Milan Vukelić*
- *1934. Veselin Petrović , Vjekoslav Kvesić*
- *1939. Lazar Rankov tanító*
- *1941. Kerekes József*
- *1942. Benda János*
- *1943. Herbatin Kálmán*

- *1953. Bíró István*
- *1960. Kiskároly Róbert*
- *1961. Francia István (1986-ig megszakításokkal)*
- *1972. Josip Petrović*
- *1978. Vuković*
- *1993. Radomir Šaban*

Igazgatók

- *1984. Krsto Kaljević*
- *1996. Zdravko Savić (1998-ig)*
- *2002. Marko Zuber*
- *2007. Palágyi Szabolcs*

Edzők 1945-ig

- *1913. Bénis István*
- *1930. Bibić*
- *1932. Beer Károly*
- *1934. Ljubomir Čosić*
- *1941. Bolemányi Károly*

Edzők

- *1945-től*
- *Platz Ede*
- *Skotnyár Dezső*
- *Beširović*
- *Martinovics Zoltán*

1948-tól

- *Nikola Mihojević-Tejo*
- *Göncöl Lajos*
- *Nenad Dimitrijević*
- *Varga László*
- *1953. Bozóki László*
- *1957. Szatmári Imre (ifjúsági korosztály)*
- *1959. Milan Vukmirović (ifjúsági korosztály)*
- *Kisferenc József (ifjúsági korosztály)*
- *Čović Franjo*
- *1960. Palatinus György*
- *Csizovszki László*
- *Linder János*
- *1962. Kisferenc József (első csapat)*
- *1964. Lajčo Jakovetić*
- *Takács József*
- *Bozóki László*
- *1972. Borbély László*
- *Kirs György*
- *1975. Krsto Kaljević*
- *Vladimir Đukić*

1975-77. Cservenák István (kapusedző)

- *1978–79. Vislavski Joakim*
- *1978–84. Kirs Görgy (segédedző)*
- *1979–82. Milorad Milutinović*
- *1980–2013. Kovács István-Haver (ifjúsági korosztály)*
- *1980–88. Pintér Béla (ifjúsági korosztály)*
- *1982–83. Božidar Kostić*
- *1983–84. Milorad Milutinović*
- *1984–85. Ilija Tojagić*
- *1986-tól Dragoljub Bekvalac*
- *Vojin Lazarević*
- *Zlatko Krmpotić*
- *Momir Raičević-Momo*
- *Veljko Zuber*
- *Cérna Imre (segédedző)*
- *1999. Slobodan Jokanović*
- *1999. Zoran Mihović (kapusedző)*
- *Momir Raičević-Momo*
- *2002. Nikola Lukić*
- *Veljko Zuber*

Az első csapat edzői, 2005–2013

- *Slobodan Jokanović*
- *Dragan Kažić*
- *Aleksandar Spasojčević*
- *Zoran Milidrag*
- *Željko Račić*
- *Radivoje Đurović*
- *Pavićević Vladimir*

Kapusedző:

- *Faragó Szilárd*

Utánpótlás és ifjúsági edzők:

Kovács István-Haver
Miroslav Lazarević
Goran Laličić
Boris Drašković
Leo Andreušić
Nagypál Tibor
Antun Patarčić

TOPOLYA LABDARÚGÓKLUB CSAPATÁNAK ELLENFELEI

A KEZDETEKTŐL 1920-IG

Csantavéri Tornaegylet
Csantavéri football csapat
Szabadkai Munkás Testedző Egyesület (MTE)
Szabadkai Sport Egylet (SzSE)

1920–1940

Újvidéki Atlétika Club (UAC)
Újvidéki Torna Klub (UTK)
Újvidéki Vasutas Atlétikai Club
Moholi Atlétika Club (MAC)
Adai Sport Club (ASC)
Kúlai Atlétikai Club (KAC)
Verbászi Sport Club (VSC)
Szabadkai Rad
Szabadkai Amateur
Becsei Soko
Adai SC
Horgosi AC
Törökanizsai AC
SZAK Zenta
Radnički Zenta
VSC Verbász
Sztáribecseji Szokó
Tri Zvezda Apatin
Hódság SK
Bezdán SK
Zombor SE
AK Krivaja
ND Građanski Becsej
SK Dulcis Verbász
Mohol SK
Verbász SK
SK Slavija Becse
Jugoslaven SK Zenta
ASK Plava Zvezda Ada
AK Triglav Csantavér
SK Obilić Törökkanizsa
Graničar Kanizsa
Jugoslaven SK Horgos
Slavija Oroszlámos
Jedinstvo Keresztúr
Merkur Zenta
Graničar Gyála
Tri Zvezde Apatin
Zombori Sport
Bajmoki AK
Hódsági SK
Kulai JSK
Slavija Oroszlámos
Bácsföldvári AK
Obilić Törökkanizsa
Merkur Zenta
Radnički SK Zenta
Kanizsai Sloga
FK Wienna Cricketter Bécs
FTC Budapast

1941–1944

Kulai Atletikai Football Klub-AFC
Dulcisz Sport Egylet Ujverbász
Bocskay Sport Klub Kishegyes
Bácsfeketehegyi Torna Egylet
Bocskay Atlétikai Klub Óbecse
Bácska Szabadkai AC
Óbecsei Bocskai
Újvidéki Vasutas AK
WMTK (WMFC II.)
Makói Vasutas SE
Magyar Pamut SC
Békéscsabai Törekvés SE
Szegedi TK
Szegedi EAC
Hódmezővésérhelyi TVE
Csabai AK
Kecskeméti AC
MOVE Ceglédi TSE
Szentesi TE
Szegedi Vasutas SE
Kaposvári RAC
Újverbászi Kábelgyár SC
Szabadkai Vasutas AK
Pécsi DVAC
Újverbászi GSE
Szegedi AK
Ganz TE
Zuglói Danuvia SE
Szabadkai Vasutas AK
OTE. III.ker. (ÁMOTE)
Makói VSE
Fegyvergyár (Lampart)
Wekerletelepi SC
Újszegedi TC

1945–1953

Dopunski brigad -Topolya
Hajduk Kula
Dulcis Verbász
Csantavér
Sztara Moravica
Bela Zvezda Ada
Radnički Szubotica
Spartak Szubotica
Građanski Szubotica
Jedinstvo Senta
Jedinstvo Szubotica
Bajmok
Egység Novi Sad
Jedinstvo Bácspalánka
Radnicski Kanizsa
Radnicski Bajmok
Bratstvo Ada
Srem Sremska Mitrovica
Spartak Debeljacsa
Október 6. Kikinda
Jovan Crveni Becse
Polet Zombor
Proleter Zrenyanin
Szloboda Szubotica
Rádnicski Csantavér
Rádnicski Kishegyes
Szloboda Moravica
Radnički Inđija
Jedinstvo Versec
Bácska Bačka Palanka
Sport Bezdán
Železničar Zrenjanin
Pobeda Zenta
Budućnost Újvidék
Proleter Becse

Bratstvo Szabadka
Srem Šid
Radnički Zombor
Trgovački Novi Sad
Bratstvo Temerin
Železničar Inđija
Mladost Bački Petrovac
Slavija Novi Sad
Proleter Becse
Radnički Kikinda
TSK Becse
Zemun
Sremac Vojka
Bezdán
Dinamo Pancsova
Zenta
TSK Temerin
Trgovački Kikinda
Zvezda Szabadka
Jedinstvo StaraPazova
Slavija Novi Sad
Udarnik Moravica
Metalac Zagre

1954–1966

Villanytelep Szabadka
FK. Szubotica
Radnički Bajmok
Zmajevac Szabadka
Partizan Szabadka
Potiszje Kanizsa
Bratstvo Ada
Metalac Szabadka
Radnički Zenta
Radnički Csantavér
Egység Kishegyes
Sloboda Moravica
Budućnost Feketics
Hajduk Kula
Tekstilac Hódság
Zvezda Szabadka
Radnički Bajmok
Radnički Verbász
ŽAK Zombor
Sport Bezdán
VSK Verbász
Radnik Verbász
Rusin Ruski Krstur
Udarnik Stara Moravica
Mladost Tavankut

Mladost Szabadka
FK Zenta
Polet Szivác
OFK Szabadka
Egység Kishegyes
Jedinstvo Kolut
Sloga Hódság
Radnički Ratkovo
Bácska Szabadka
Mladost Apatin
Vojvodina Bácsföldvár
Potisje Kanizsa
Mladost Turija
FK Krivaja
Sloga Bajsa
Krivaja Moravica
Sloboda Moravica
Radnički Csantavér
Bácska Pacsér
Budućnost Feketics
Bratstvo Zobnatica
Napredak Bajsa
Napredak Karađorđevo
Panonija Duboka
Partizan Bajsa
Njegoš Lovćenac
Borac Gunaras
Budućnost Feketics
Proleter Zrenjanin
Slavija Novo Orahovo
ŽAK Kikinda
Sever Szabadka
Zorka Szabadka
AFK Ada
Mladost Bački Jarak
Radnički
Jedinstvo Szabadka
Jedinstvo Kačarevo
November 29. Szabadka
Kristal Zenta
Topolya Járás Válogatottja
FK Novi Sad
Partizan Beograd
Crvena Zvezda Beograd
Dinamo Zagreb
Lokomotiva Zagreb
Hajduk Split
KvarnerRijeka
Sarajevo
Vardar Skoplje
Bajai Vasas MTE

1967–1978

Radnički S.M. Zrenjanin
Kombinat
BAK Bela Crkva
Rusanda Melenci
Bratstvo Szabadka
Železničar Inđija
FK Becse
Radnički Ratkovo
Radnički Šid
Radnički Zrenjanin
Bilećanin Sečanj
FK Vrbas
Varda Laćarak
ČSK Čelarevo
Železničar P
Jedinstvo Kačarevo
FK Banat
FK Zenta
FK Vršac
HIP Pancsova
Radnički Zombor
Krajina B.V.Selo
Radnički P
Mladost Apatin
Radnički Bajmok
Radnički Šid
Hajduk Kula
ŽAK Kikinda
FK Odred
Tekstilac Hódság
Zvezda Szabadka
Sloven Ruma
Slavija Novi Sad
Radnički Zrenjanin
Srem S.Mitrovica
Sloven Ruma
Bácska Szabadka
Mladost B. Jarak
Polet Sivac
ČSK Čelarevo
Sever Szabadka
Potisje Kanizsa
FK Panonija Duboka
Cement Beocsin
FK Inđija
FK Kozara
Njegoš Lovćenac
AFK Ada
Jadran Feketics

Radnički Bajmok
Sloboda Stara Moravica
Zorka Szabadka
Proleter Csóka
FK Palics
Vinogradar Hajdukovo
FK Horgos
Obilić Törökkanizsa
Egység Kishegyes
Elektrovojvodina Szabadka
Proleter Csóka
Proleter Njegosevo
FK Kikinda
Kozara Ban.Vel.Selo
Agrounija Inđija
Kabel Novi Sad
Radnički Kovin
Sloven Ruma
Krajina Krajišnik
Dinamo Pančevo
Agrounija Inđija
Bácska B.Palanka
FK Jedinstvo
Spartak Szabadka
Hajduk Beška
Jedinstvo St. Pazova
FK Iskra Banovce - Csehszlovákia
FK Komlói Bányász-Magyarország
KFC Kecskemét - Magyarország

1979–1989

FK Vrbas
FK Crvenka
Radnički Bajmok
Bácska B.Palanka
DinamoVinkovci
Hajduk Kula
Kabel Novi Sad
Srem S.Mitrovica
Radnički Zrenjanin
Sever Szabadka
FK Palics
Kozara Bosansko Gradište
Hajduk Beška
Radnički Kovin
Tekstilac Hódság
Bácska Szabadka
Polet Sivac
Agrounija Inđija
FK Crvenka

Slavija Novi Sad
Jedinstvo N.Bečej
Hajduk Beška
FK Osijek
Proleter Zrenjanin
Iskra Bugojno
Jedinstvo Bihać
Dinamo Vinkovci
Svoboda Ljubljana
Proleter Ban. Karlovac
FK Maribor
Jedinstvo Brčko
Rudar Ljubija Prijedor
Čelik Zenica
GOŠK - Jug Dubrovnik
Svoboda Ljubljana
Leotar Trebinje
Bosna Visoko
Borac B.Luka
OFK Kikinda
Leotar Trebinje
Rudar Velenje
FK Novi Sad
Varteks Varaždin
FK Zagreb
Radnik Bjeljina
FK Maribor
FK Solin
ČSK Čelarevo
Radnički Zombor
Bácska B.Palanka
FK Vršac
FK Palics
Indeks Novi Sad
Mladost Apatin
Rusanda Melenci
Mladost B.Jarak
FK Šibenik
FK Split
Famos Hrasnica
FK Zadar
FK Koper
FK Crvenka
FK Becse
Mladost Apatin
Begej Žitište
Zorka Szabadka
Crvena Zvezda Rusko Selo
Spartak Szabadka
Varteks Varaždin
Sloga Doboj

Slovan Ljubljana
Crvena Zvezda Beograd
Jugoszláv válogatott
Appolón - Görögország
FTC Budapest - Magyarország
Egyesült Arab Emirátus
Pécsi PMSC - Magyarország

1989–2003

FK Zemun
Rudar Kostolac
FK Vrbas
FK Belišće
Kolubara Lazarevac
BSK Batajnica
Sloga Doboj
Drina Zvornik
FK Novi Sad
Kabel Novi Sad
Obilić Beograd
Dinamo Pancsova
Budućnost Valjevo
Radnik Bjeljina
Sparta Beli Manastir
Sloga Vukovar
Bratstvo Gračanica
Radnički Novi Beograd
FK Becse
Jedinstvo Brčko
BSK Slavonski Brod
Rudar Kostolac
Olimpija Osijek
Bácska B.Palanka
Hajduk Kula
Metalac Osijek
Radnik Lukavac
Agrounija Inđija
FK Loznica
Čukarički Beograd
Srem S.Mitrovica
Radnički Zombor
Zmaj Zemun
Mladost Goša Sm. Palanka
Mladost B.Jarak
ČSK Čelarevo
Radnički Zrenjanin
Sinđelić Beograd
Trudbenik Beograd
Radnički Obrenovac
IMT Beograd

FK Crvenka
Hajduk Beograd
Zvezdara Beograd
Voždovac Beograd
Bácska Szabadka
FK Železnik
FK Beograd
FK Inđija
Sremac Beška
Solunac Rastina
Cement Beočin
Rusanda Melenci
Begej Žitište
FK Crvenka
Sloven Ruma
Radnički Šid
Elan Srbobran
FK Sutjeska
ŽSK Kikinda
Šajkaš Kovilj
FK Stanišić
Polet Sivac
Sloga Čonoplja
FK Tavankut
Radnički Bajmok
Tekstilac Hódság
Jugović Kać
Proleter Ravno Selo
FK Csóka
FK Lipar
Zorka Szabadka
FK Veternik
Proleter Ravno Selo
Šikara Sombor
FK Stanišić
AFK Ada
Graničar Đala
Polet Karavukovo
FK Prigrevica
Sloga Čonoplja
Sever Szabadka
Mladost Laćarak
FK Budućnost
Srem S. Mitrovica
FK Solunac
FK Jedinstvo
FK Inđija
FK Sutjeska
FK Vršac
Mladost J
Radnički Nova Pazova

Zadrugar
Sloven Ruma
FK Kikinda
FK Brazda
Radnički K
Njegoš Lovćenac
FK Glogonj
Mladi Borac
Vojvodina B.Gradište
FK Krivaja
C.Zvezda Rusko Selo
Kozara Ban.Vel.Selo
FK Borac
FK Metalac

2005–2013

Horgos Zatibor Voda
FK Palics
FK Zenta
Polet Karavukovo
Radnički Ratkovo
Polet Sivac
FK Stanišić
FK Hajduk
Obilić Novi Kneževac
POFK H. Kula
Radnički Bajmok
Borac Brestovac
Radnički Tavankut
Vinogradar Hajdukovo
FK BSK
Bácska 1901 Szabadka
Njegoš Lovćenac
Kordun Kljajićevo
Mladost Krušić
Solunac Rastina
FK Crvenka
FK Panonija
Njegoš Lovćenac
Dolina Padina
Dinamo Pancsova
Radnički N
FK Panonija
Budućnost Srpska Crnja
Jedinstvo Novi Bečej
Kozara Banatsko Veliko Selo
Radnik St.Tamiš
Sloboda Novi Kozarci
Crvena Zvezda V.Ravno Selo
Budućnost Alibunar

Polet
Nakovo
BAK Bela Crkva
ŽAK Kikinda
Borac Starčevo
Vojvodina Novo Miloševo
Dinamo Pancsova
Bácska Pacsér
Zadrugar Lazarevo
Proleter Banatski Karlovac
AFK Ada
Radnički Zrenjanin
Spartak Debeljača
Borac Novi Sad
Radnički Nova Pazova
Sloga Temerin
ČSK Čelarevo
Radnički Šid
Dunav Stari Banovci
Tekstilac Hódság
Cement Beočin
Mladost Bački Jarak
FK Palics
Dolina Padina
Zadrugar Lazarevac
FK Vršac
FK Kikinda
FK Veternik
Radnički Sremska Mitrovica
Radnički Zombor
Mladost Bački Jarak
Jedinstvo Stara Pazova
Cement Beočin
Srem Sremska Mitrovica
Spartak Szabadka
Železničar Sarajevo

Megjegyzés: a csapatellenfelek neve azonos az eredet okmányokban találtakkal.

A TOPOLYAI LABDARÚGÓK NEMZEDÉKENKÉNT

A KEZDETEKTŐL 1920-IG

Apró Antal
Apró János
Árpádfy Jenő
Beer Károly
Bencsik II.
Bencsik Károly
Bénis István
Bénis Mátyás
Galambos Jenő
Győri István
Hajnal Jenő
Klinger Dezső
Langhoff Károly
Lederer Ferenc
Limbek Elemér-Batya
Palusek Mátyás
Polgár Sándor
Sulyok István
Sulyok Lajos
Szikora Pál
Tóth Péter
Úri András

1920–1930

Almási János
Árpádfy Jenő
Barna
Beer József
Beer Károly
Bencsik II.
Bencsik Károly
Bénis István
Borsos Károly-Kese
Déri Stjipan
Egresi József
Ernyesi Sándor
Faragó Andor
Győri
Hajnal Gyula
Hajnal Jenő
Hatala István
Hatala József
Janik Stjipan
Juhász Sándor
Keller Miklós
Kiskároly Lajos
Kiskároly Mihály
Klinkó István
Kolár András
Laghoff László
László Sándor
Lederer Gábor
Linbek Elemér
Linbek Elemér-Batya
Nagy Ferenc
Ocsenás József
Palusek Béla
Pataki Antal
Polgári Sándor
Pressburger Andor
Schneider Dániel
Sohr Oszkár
Soós
Sulyok István
Sulyok Lajos
Szenti Imre-Potya
Téglási Martin
Tóth Péter
Verbászi Károly
Völgyesi

1930–1941

Barna
Beer Károly
Benda János
Berényi
Berényi II.
Borsos Károly-Kese
Czékus
Csikós
Csizmár
Demus Károly-Duci
Dennef
Dudás
Fulai
Gergely József
Guba János
Gyurinka
Hajnal Jenő
Hajnal Pál
Harsányi
Heller
Heller Antal
Huhalo
Hulala Mihály
Jovanović
Kalmár István
Kalmár Jenő
Kalmár József
Kalmár Lajos
Kerekes István
Kertész
Kisferenc
Klinghof István
Langhof László
Linbek Aurél
Lőrincz Lajos
Makán
Miholjević Nikola-Mošo
Nagy Ferenc
Palusek Béla
Palusek II.
Papić
Pffefer Maxi
Rajcsán
Rind Lajos-Cufi
Ripcó József
Szenti Imre
Szenti Imre-Potya
Szirtes
Tóth Jenő-Totyesz
Tóth Náci
Tótharsányi
Turai
Turai Ferenc
Turminc
Verbászi Károly

1941–1944

Balázs Károly

Balázs Miklós
Benda János
Benda Pál
Cékus József
Csábrádi János
Csőke Gyula
Demus Károly
Fenyvesi László
Fenyvesi László-Csuberda
Gergely József
Guba Lajos
Hajnal Jenő
Kalmár Jenő
Kalmár József
Kalmár József
Kazinczi
Kerekes István
Lőrincz Lajos-Suprinc
Mészáros István
Otterbein Károly
Palusek Ferenc
Polyvás
Rind Lajos-Cufi
Ripcó József
Szirtes Imre
Tóth Jenő

1945–1953

Beer György
Brasnyó István
Csizovszki László
Csőke Gyula
Dognár József
Fekete József
Fenyvesi László
Gergely József
Gergely József-Gigó
Hornyák József
Horváth
Juhász Sándor.
Kalmár Jenő
Kerekes István
Kerekes Lajos-Csipe
Kiskároly Róbert
Kogolj
Kovács Dávid
Lőrincz Lajos-Suprinc
Ludvig Sándor
Málik József
Mentus Gábor
Miholjević Nikola-Mošo
Milisavljević Đorđe
Milisavljević Teja
Platz Ede
Rind István
Rind Lajos-Cufi
Szatmári Károly
Szedlák Károly
Szirtes Imre
Tóth Jenő-Totyesz
Uglár Ferenc
Varró Ferenc
Vas János
Zakár Mihály
Zellei Ferenc-Zebi
Zwanzinger

1954–1964

Arambašić Bogdan
Arnautić Leo
Árvai Imre
Bábi Félix-Fixi
Babin Ivan
Bakos László
Bartha József
Beer György
Bencsik Imre
Cservenák István
Csizovszki László
Csőke Gyula
Damjanović Stevan
Dognár József
Dudás István
Fekete József
Fekete Péter
Kocsis György
Kocsis Rudolf
Kocsis Sándor
Kokostyik Károly
Koletár István
Kovács Dávid-Dora
Kovačevič Đorđe-Desko
Kovačević
Kozma József
Kozomara Radomir
Krugoščak
Lösch István
Ludvig Sándor
Málik József
Martinovič Zlatoje
Matič Mile-Cigo
Medič Dragan
Mentus Béla
Mentus István
Mernyák András
Mészáros Lajos
Miklós Béla
Milosavljević Đorđe
Milosavljević Teja
Mlinarik Sándor-Penci
Molnár Lajos-Pönci
Mugoša Đorđe
Palásti István
Petrovics Franjo
Petrovics József
Petrović Josip
Petrović Boris
Radić Jovo
Radić Momo
Radomir Šaban
Rind István
Rind Károly
Rind Lajos-Cufi
Simunović
Sípos Dezső-Garas
Sulyok József
Szabó József
Szatmári Imre
Szatmári István
Szatmári Károly
Szedlák Károly
Szedlák László
Szűcs József
Šaban Lazo
Šupica Milan
Tadić Milorad-Taško
Torma András
Tóth Jenő-Totyesz
Turcsányi András
Uglár Ferenc
Vörös Sándor
Vujević Milan
Vujević Sándor
Vujičić Milan
Vukmirović Milan
Zellei Ferenc-Zebi
Živković Dragan

1965–1975

Agbaba Milan

Andreučić Leo
Arambašić Bogdan
Bábi Félix-Fixi
Bakos László
Bakurek Mihály
Baračić Miodrag
Bašić Čedomir
Bíró Csaba
Bojić Dragan
Božović Dragan
Božović Nikola
Brkljač Miomir
Brkljač Nikola
Cservenák István
Csizmadia András-Badesz
Csizmadia József
Čačić Rajko
Čubra Milan
Dokmanović Stevan
Dudás György
Dudás István
Dudás Károly
Dudás László
Eror Mihajlo
Fehér Péter
Francia István
Futó Imre
Golubović Dragan
Grković Nikola-Gaga
Grujić Aleksandar
Grujić Lazar
Gyólai Zoltán
Holló Lajos
Hubai Árpád
Ilić Vladimir
Illés
Ivančević Radomir
Jerković Ljubomir
Jovičević Dragan
Kalmár László
Klinko Jan
Kokostyik Károly
Koletár István
Kovács István-Haver
Krković Dragan
László László
László Pál
Lép Tibor
Lőrinc László
Lösch István
Lukić Dragan
Marjanović Božidar
Martinovics Péter
Matković Vlatko
Miklós Béla
Milanović Bojan
Milanović Marko
Milanović Milan
Milanović Mirko
Ogrizović Vlatko
Palásti István
Pavlović Slavko
Pejović Milorad
Pejović Slobodan
Perduv Danilo
Petrović Baja
Pintér Béla
Popović Ivica
Račić Tomislav-Rale
Račić Željko
Radić Jovan
Ratlić Mašan
Rodić Stevan
Rubus István
Samardžić Čedomir
Stanimirović Pero
Sulyok József
Szabó József
Szalma Antal
Szögi László
Szűcs József
Šević Dudo
Šević Mirko
Štrboje Miloš
Štrboje Miroslav
Štrboje Mišo
Trbović Mišo
Turcsányi András
Vlaškalić Slobodan
Vlaškalić Slobodan-Boban
Vučetić Dragan
Vujičić Milan
Vukmirović Milan
Vunjak Milan
Zellei Ferenc
Zuber Blažo
Zuber Marko

1976–1979

Agbaba Milan
Bojić Dragan
Bošković Radomir
Brkljač Miomir
Crnojević Đorđija
Cservenák István
Csizovszki László
Čalić Dragan
Čalić Dane
Drašković Čedomir
Dudás István
Dudás László
Futó Imre
Jerković Ljubomir
Jovanović Đura
Klinko Jan
Kovács István-Haver
Kozoš Vaso
Krajcer Ivan
Krivokapić Aleksandar
Kustudija Božidar
Kustudija Dragan
Lazić Petar
Lösch István
Lukić Dragan
Marjanović Božidar
Mihović György
Milanović Milan
Milanović Mirko
Milovanović Miša
Miljanić Milenko
Nagypásztor István
Nagypásztor József
Ország Miklós
Pavičević Drago
Perović Božidar
Pintér Béla
Provčin Julijan
Samardžić Čedo
Szalma Antal
Szögi Miklós
Šaban Radomir
Šarović Zoran
Skuban Vladimir
Štrboje Miloš
Šupica Milan
Turcsányi András
Turčik Josip
Vukmirović Milan
Vunjak Milan
Zsemberi György
Zuber Blažo
Zuber Marko

1980–2003

Aćanski Goran
Agbaba Milan
Bakić Nenad
Balaton Goran
Banjeglav Dušan-Gejo
Banjeglav Milan
Barjaktarević Veselin
Baucal Vuk
Bilbija Nenad
Bošković Radomir
Bošnjak Radomir
Brkić Radosav
Čeh Dejan
Čevarušić Ivica
Crnojević Đorđe
Čulibrk Vladimir
Cservenák Róbert
Dakić
Deak Nedeljko
Delić Gavro
Delić Ranko
Đever
Drašković Boris
Drpić Milorad
Dudás László
Đukanović Žarko
Đumić Draško
Đurović Zoran
Đurović Miloš
Eper Árpád
Eror Miroslav-Musa
Francia László
Futó Imre
Grekša Goran
Havrljenko Saša
Injac
Ivančević Radomir
Ivanišević Siniša
Josipović Radoje
Kapikul Dalibor
Kaurin
Kaurin Jovan
Kazaferović Rešad
Knežević
Kokostyik Károly
Kokotović Velimir
Kovačević Boris
Kovačević Vladimir
Kozoš Aleksandar
Krivokapić Aleksandar
Krivokapić Miljan
Krmar Miloš
Laličić Zvezdan
Lőrinc László
Lukić Nikola
Majer Zlatko
Marić Marko
Marjanović Božidar
Matejin Kitanović
Matić Zvezdan
Matković Nenad
Matković II.
Medić Srđan
Memedović
Memedović Puniša
Milanović Mirko
Milunović Vukadin
Milutinović
NarandžićMiklós
Ország Miklós
Patarčić Antun
Patarčić Kristijan
Pavćević Savo
Pavićević Čedomir
Pavićević Vladimir
Peić Zoran
Perčić
Perović Božidar
Perović Perko
Perović Žarko
Petrić Mirando
Provči Srđan
Radovanović Igor
Rajačić Đorđe
Rekecki Nándor
Remetić Goran
Remetić Igor
Roganović Milutin
Rubin Milan
Samardžija Milan
Šarović Zoran
Savić Tomislav
Savić Zdravko
Šešlija Borislav
Skenderović Ivan
Stanić Rade
Stanimirović Đura
Stojanović Goran
Štrbac Dragan
Šušnjar Marjan
Szabó György

Szalma Antal
Tanka Attila
Tari Zsolt
Tomić Vladeta
Tóth Zoltán
Truzsinszki Adrián
Vasiljević Tibor
Verebes Menyhért
Vešović Boris
Vunjak Dušan
Žigić Branko
Žigić Nikola

2005–2013

Aleksandrić Živko
Anđić Aleksandar
Babić Vuk
Bakalić Mario
Baštovanov Darko
Belecan Željko
Bobot Radomir
Bojović Uroš
Boros Tamás
Bošković Kostadin
Bošković Nemanja
Budai Csongor
Bukvić Radovan
Cicović Borisav
Cseh Gábor
Cvetković Marjan
Čolić Damir
Ćetković Rade
Ćovin Aleksandar
Deak Nedeljko
Despotović Obren
Dokmanović Rade
Dopuđa Đorđe
Dragić Boban
Drašković Boris
Duljahi Safet
Đorđević Velimir
Đorović Marko
Đukanović Srđan
Đumić David
Đurnić Stevan
Đurović Srđan
Farago Bojan
Ferenc László

Fodor Igor
Franciškovič Aleksandar
Gadžić Dalibor
Glendža Saša
Grgić Dušan
Hajagos Tamás
Iljkić Ivan
Ivančević Branko
Josipović Aleksandar
Jovanović Vladimir
Jovetić Aleksandar
Kaurin Aleksandar
Kažić Marko
Kekezović Dejan
Könyves Norbert
Kosović Nikola
Kotaraš Dalibor
Kovács Alfréd
Kovačević Miloš
Krivokapić Milan
Krivokapić Miljan
Kronić Dejan
Krvavac Danijel
Kulić Janko
Lalić Slobodan
Latyák Arisztid
Lazarević Jovan
Lazinica Dragan
Licenberger Viktor
Majer Dražen
Majoros Péter
Marić Marko
Marković Miljan
Marković Slobodan
Martin Dejan
Martinović Milan
Maslovara Boris
Mazić Slobodan
Medić Srđan
Memišević Amir
Mezei Olivér
Mihajlović Aleksandar
Milić Milovan
Milisavljević Milan
Milovanović Bojan
Momčilov Boris
Nagypál Tibor
Nerac Dragan
Nikolić Vladimir
Palágyi Szabolcs
Panić Miodrag
Panović Marko
Pavićević Vladimir
Pavlov Dušan
Pavlović Stefan
Pejović Danilo
Perović David
Perović Perko
Peruničić Nikola
Plavšić Saša
Poljaković Nebojša
Popović Dušan
Radovanović Đorđe
Radovanović Igor
Rahić Darko
Rakk Zsolt
Rekecki Róbert
Rekecki Zoltán
Resanović Dejan
Roganović Nikola
Samardžija Milan
Savić Predrag
Stanić Milan
Stanić Rade
Stanišić Dušan
Stanišić Petar
Stanišić Stefan
Stanković Dražen
Stanković Dušan
Stanković Miloš
Sušić Darko
Szabó György
Szabó Norbert
Šicar Dragan
Šušnjar Marjan
Takács Tamás
Tanka Attila
Tatalović Goran
Todorović Nenad
Topčagić Damir
Tóth Zalán
Tutnjević Ilija
Veselinović Mladen
Veselinović Strahinja
Vorkapić Stojan
Vučinić Miloš
Vujačić Vuk
Vujaklija Igor
Vujović Zdravko
Žmukić Boris

A 2013/14. évi idényben a Topolya FK igazolt játékosai:

FELNŐTT KOROSZTÁLY:

Dragan Šicar
Velimir Đorđević
Mladen Sivčević
Marko Martinović
Nemanja Mudrinski
Hajagos Tamás
Boros Tamás
Dejan Kekezović
Aleksandar Perazić
Petar Stanišić
Jovan Lazarević
Latyák Arisztid
Nedo Nedić
Nenad Todorović
Uroš Bojović
Nikola Kosović
Martinović Milan
Boris Žmukić
Nemanja Ivšić
Lackó Adrián
Martin Dejan
Vezetőedző: Vladimir Pavićević
Segédedző: Faragó Szilárd

KADÉT KOROSZTÁLY

Csőke Dejan
Nikola Marjanović
Marko Jerković
Vindics Dániel
Bojan Bilbija
Nikola Mudrinski
Mike Ákos
Miloš Pjevač
Boros Csongor
Szőke Kovács Ámor
Vladimir Damjanović
Pál László
Bábi Zalán
Dalibor Lazičić
Metuš Čurkoli
Dušan Kovačev
Nemanja Tresiglavić
Mezei Tamás
Jovan Amidžić
Mane Bakić
Nemanja Anđelić
Miloš Stojanović

Elsen Oruči
Edző: Goran Laličić

SERDÜLŐ KOROSZTÁLY:
Nikola Buljovčić
Bábi Egon
Mihajlo Ivnčević
Gubik Dominik
Dejan Tumbas
Zsemberi Péter
Mihajlo Pedić
Luka Brada
Fodor Ákos
Szakál Dániel
Kristijan Duljaj
Nikola Kuveljić
Stefan Arambašić
Major Dario
Denis Francišković
Uroš Hrnjak
Marjan Cvetičanin
Mihailo Popović
Laci Leon
Nemanja Knežević
Curnovity Dániel
Zellei Krisztián
Miodrag Ivančević
Batori Damjan
Milan Stojanović
Pintér Krisztián
Berec Márk
Majoros Péter
Edző: Nagypál Tibor

FIATALABB SERDÜLŐ KOROSZTÁLY:
Kratok Gyula
Nikola Vasilijević
Jovan Maksimović
Stefan Vasić
Kovács László
Mirko Vranješ
Dér Adrián
Goran Smoljenović
Pap Igor
Curnovity Dávi
Damjan Georgijevski
Jovan Hrnjak
Saša Počuča
Srđan Jovanović
Torok Ádám
Milan Žigić

Relja Radojević
Valtner Hunor
Virág Zalán
Kis Martin
Szabó Erik
Petar Popratina
Dragan Čubra
Edző: Andreušić Leo

LEGFIATALABB SERDÜLŐ KOROSZTÁLY:
Lénárd Máté
Nikola Gardašević
Nemanja Amidžić
Ognjen Kuridža
Uglješa Vukobrat
Milan Milanović
Veljko Ognjenović
Lazar Dudaš
Danilo Cicvara
Marko Radojčić
Luka Jerkan
Jovan Dugandžija
Luka Dutina
Miloš Mićić
Dado Mandić
Vuk Šikanja
Edző: Boris Drašković

A TOPOLYAI LABDARÚGÁS RÖVID KRONOLÓGIÁJA

A KEZDETEKTŐL 1941-IG

1909-ben Topolyán, a Vásártéren lejátszották első labdarúgó-mérkőzésüket a helybeliek a csantavéri Tornaegylettel * olvasható a *Bács-Topolyai Hírlap*ban.

1913-ban megalakult a Topolyai Sport Club (TSC). Elnöke és mindenese Bénis István volt. Az első mérkőzéseken a csapatban a következők játszottak: Szikora, Tóth, Beer, Bénis I., Limbek, Hajnal, Bencsik, Lederer, Sulyok II., Langhoff, Palusek, Bénis II., Árpádfy és Sulyok I. Az első „labdarúgópálya" a város Sándor nevű negyedében, a mai Vásártér kaszárnya mögötti részén volt.

1913. november 9-én Topolyán, sportnap keretében, a TSC a szabadkai Munkás Testedző Egyesület csapatával játszott.

1917. július 29-én Topolyán a TSC a Szabadkai Sport Egylet együttesével mérkőzött.

1919 nyarán a topolyai Casino épületében Bénis István elnökletével újjászerveződött a Topolyai Sport Club. Első labdarúgó-mérkőzését a Háromhegy kombinált csapatával, Kishegyes, Szeghegy, Bácsfeketehegy játszotta.

1920 elején a TSC választó közgyűlésén, nézeteltérés miatt, a sportegyesület két részre szakadt. Az egyik csoport megmaradt a TSC mellett, de megalkult egy másik is Topolyai Munkás Testedző Egyesület (MTE) néven. A hangsúlyt mindkét egyesület a labdarúgó-szakágra fektette. A széthúzás miatt újabb névváltoztatásra került sor és hamarosan megalakult a Viktória SE.

1920 nyarától ismét a TSC elnevezést használták.

1920. november 14-én a *Szentai Hirdető* nevű újság közölte Bács-Bodrog vármegye alispánjának 18850/1920 számú határozatát mely meghirdeti és a további eljárás végett idézi a belügyminiszter (BBB) osztályának 8999/1920 számú rendeletét, mely szerint a királyi kormány legfelsőbb felügyelete alá tartozó mindazon addig működő sportegyesület és klub, amely még a magyar kormány által jóváhagyott alapszabályok alapján működött, köteles volt változtatásokat eszközölni.

1920. október 1-től a Belügyminisztérium (BBB) osztályának 8999/1920 számú rendelete alapján a sportegyesületeknek és kluboknak új alapszabályokat kellett kidolgozniuk.

1921. március 30-án Topolyán a TSC barátságos mérkőzést játszott a szabadkai SAND/b csapatával.

1921. november 28-án a topolyai TSC közgyűlésén új alapszabályt fogadtak el. Az SZHSZ Belügyminisztériumának Bácska, Bánát, Baranya ügyosztálya a TSC statútumát 1922. szeptember 1-jén fogadta el és hagyta jóvá, 12371/922 iktatói szám alatt.

Az 1922/23-as idényben kezdte meg a topolyai TSC bajnoki szereplését a szabadkai alszövetség II/A csoportjában. A bajnokság befejezésekor a negyedikek lettek.

Az 1923/24-es bajnoki idényben a TSC a szabadkai alszövetség II/B csoportjában a második helyen végzett.

Az 1924/25-ös bajnoki idényben a TSC a szabadkai alszövetség II/B csoportjában a hatodik helyen végzett.

Az 1925/26-os bajnokságot a szabadkai alszövetség II/B csoportjában a zentai SZAK nyerte, a topolyai TSC hatodik lett.

1926. október 17-én Topolyán a TSC újjáalakulásának ötéves jubileumát tartotta számtalan rendezvény kíséretében. Az ünnepség atrakciója, nagy érdeklődés mellett a szabadkai JAD Bácska elleni mérkőzés volt.

1927 áprilisában a szabadkai alszövetség válogatottja két alkalommal mérkőzött a nagybecskereki alszövetség legjobbjaival. A szabadkai alszövetség válogatottjában több topolyai játékos is helyet kapott: Ocsenás József, Beer Károly, Laghoff László és Borsos Károly-Kese.

1927. május 30-án Topolyán szerepelt a budapesti FTC legendás csapata.

Az 1926/27-es bajnoki idényben a TSC a Tiszai kerület II/B csoportjának bajnoka lett és a II/A (szabadkai Hakoah), valamint a II/C (zombori ZsAK) csoportgyőztesekkel körmérkőzést játszottak a szabadkai alszövetség I. osztályába jutásért. A győztes a zombori ZsAK lett.

Az 1927/28. évi idényben a szabadkai alszövetség II/B csoportbajnoka a becsei Soko, a topolyai TSC a harmadik helyen végzett.

Az 1928/29-es idényben a topolyai TSC a szabadkai alszövetség II/B csoportjában a negyedik helyen végzett.

1929. július 20-án Topolya járás területén, a labdarúgás iránti nagy „amatőr" érdeklődésre való tekintettel határozatot hoztak, hogy megszervezik a járási bajnokságot. Topolyán kívül a következő helyiségek csapatai voltak ebben érdekeltek: Szikics, Feketics, Kishegyes, Pacsér és Csantavér.

Az 1929/30-as idényben új csoportbeosztást végeztek. A topolyaiak a Vidék II. osztály D csoportjának a bajnokai lettek. A Vidék II. osztály bajnokaival a sztaribecseji Tesla és az apatini Tri zvezda csapatával kétfordulós bajnoki mérkőzést játszottak a Vidék I. osztályba jutásért. A győztes az apatini Tri zvezda lett.

1930 júliusában a szabadkai alszövetség újabb csoport-átalakítást készített. A Vidék I. osztályú bajnokságot két részre osztotta. A topolyai TSC az 1930/31-es idényben a Tisza melléki csoportba került a Sztáribecseji Soko, Tesla (a volt Radnički), Szentai AK, Verbászi SC és a verbászi Dulcis csapataival. A bajnokságot a zentai SZAK nyerte meg, a topolyai TSC a harmadik helyen végzett.

1930. szeptember 14-én a topolyai TSC az új előírások értelmében átalakult és a rendkívüli közgyűlésén a *Jugoslovenski atletski*

klub (JAK Bačka Topola) nevet vette fel. Alapszabályát az újvidéki Duna Bánság 1930. október 7-én jegyezte be 98549/1930 szám alatt és 1931. december 30-án hagyta jóvá, 95525 számmal.

Az 1931/32-ben a Tiszai csoport I. osztály bajnoka a zentai SZAK, a topolyai JAK a negyedik helyen végzett.

Az 1932/33. évi bajnokságban a topolyai JAK a Tiszai csoport I. osztályában ismét a negyedik helyen végzett.

1933. július 21-én a szabadkai alszövetség igazgatói tanácsának döntése alapján az 1933/34. évi bajnokságban négy I. osztályú csoportot alakítottak: szuboticai, dunai, tiszai és közép-bácskai csoport. A topolyai JAK a közép-bácskai csoportba került a verbászi Dulcis,

moravicai Krivaja, Feketicsi SK, Crvenkai SC és verbászi SC csapataival. A bajnoki idény befejezésével a topolyai JAK a harmadik lett. A bajnok a Verbász SC.

Az 1934/35. évi idényben a közép-bácskai csoport létszámát felemelték nyolcra. A bajnok a verbászi Dulcis, a topolyai JAK a 7. helyen végzett.

Az 1935/36-os bajnoki idényre a szabadkai alszövetség igazgatói tanácsa ismét megváltoztatta az addigi bajnoki beosztást. A topolyai JAK a szabadkai alszövetség Tisza menti csoport I/A osztályába került, a következő csapatokkal: Mohol SK, Verbász SK,

SK Slavija Becsej, Jugoslaven SK Szenta, ASK Plava zvezda Ada, AK Triglav Csantavér és

Törökkanizsai SK Obilić. A bajnok a zentai Jugoslaven, a topolyai JAK a második helyen végzett.

Az 1936/3. évi idényben újabb névváltoztatásokat eszközöltek a csoportbeosztásoknál. A topolyai JAK a közép-bácskai csoportban a hatodik helyen végzett, a bajnok a hódsági OSC lett.

Az 1937/38. évi idényben a közép-bácskai csoport I/B végleges táblázatán a topolyai JAK harmadik volt, cservenkai SK és a verbászi VSC mögött.

Az 1938/39. évi idényben a közép-bácskai csoport I/B bajnoka a topolyai JAK és ezzel bekerült a szabadkai alszövetség I. osztályába.

1939-ben a JAK a Topolya járás (Fernbach Baba)-serlegmérkőzés győztese lett.

Az 1939/40. évi bajnokság szabadkai alszövetség I. osztályában az első helyet a verbászi Dulcis szerezte meg, a topolyaiak az ötödik helyen végeztek.

Az 1940/41. évi bajnoki idényben a szabadkai alszövetség I. osztályában, az őszi bajnokság befejezése után, a topolyai JAK az ötödik helyen állt.

1941. március 27-én, négy forduló lejátszása után, a háborús történések következményeként a labdarúgó-bajnokság minden szinten félbeszakadt.

1941–1944

1941 áprilisában Bácskába bevonult a magyar királyi hadsereg.

1941 májusában a topolyai JAK sportklub ismét a Topolyai Sport Club (TSC) nevet vette fel.

1941 júliusától a Magyar Labdarúgó Szövetség (MLSZ) megrendezte a délvidéki csapatok részére a Hazatérés Bajnokságot. A Topolyai Sport Club a IV. csoportba került a

következő csapatokkal: kúlai Atletikai Football Klub, Dulcis Sport Egylet Újverbász, Bocskay Sport Klub Kishegyes, bácsfeketehegyi Torna Egylet és Bocskay Atlétikai Klub, Óbecse. A csoportgyőztes az újverbászi Dulcis SE lett, a topolyaiak a harmadik helyen végeztek és az 1941/42-es bajnokságban a III. Alföldi csoportba kerültek. A bajnokság befejeztével a 16 csapat közül a hatodikak lettek.

1942. február 15-én a Topolyai TSC megtartotta évi közgyűlését. Az egyesületnek 124 nyilvántartott tagja volt. Új vezetőséget választottak, valamint a topolyai TSC elnevezés helyett a *Topolyai Sport Egylet (TSE)* nevet vették fel.

Az 1942/43. évi idényben a Topolyai Sport Egylet a Nemzeti Bajnokság II. Zrínyi csoportjába került és a bajnokság befejezésével 13 csapat közül a 7. helyen végzett.

Az 1943/44. évi bajnokságban, az új csoportátalakítások következtében a topolyai TSE a Nemzeti Bajnokság II. déli csoportjába került és a 15. helyen végzett.

Az 1944 őszén kezdődött új bajnokság a háborús helyzet alakulása folytán pillanatok alatt felborult.

1944 októberében Bácskába bevonult a Vörös Hadsereg.

1945–2013

1945. április 10-én Topolyán sportegyesület alakult SD Jedinstvo (Egység) névvel. Egyik sportszakága a labdarúgás volt.

945 nyarán a topolyaiak több barátságos mérkőzést játszottak.

1945 őszén Topolyán megalakult a községi labdarúgó-szövetség.

1946. január 6-án (!) elkezdődtek a kerületi labdarúgó bajnokságok a Vajdasági ligába jutásért. A topolyai Egység a szabadkai kerületi bajnokságban szerepelt a szabadkai Spartak, Jedinstvo és Građanski, a zentai Jedinstvo és a Bajmok csapatával, de a selejtezők után nem jutott tovább.

Az 1946/47. évi idényben a topolyai Egység a Vajdasági liga VII. csoportjában szerepelt, és a bajnokság befejezésével első lett.

1947/48. évi idényben a Vajdasági zónában (Prva zona republičke lige Srbije) a topolyaiak a 8. helyen végeztek.

1948/49. évi bajnokságban a Vajdasági zónában a topolyai Egység második lett. A Szerb ligába jutásért a selejtezőn nem jutott túl.

1950-ben a bajnokságot március-szeptember között bonyolították le. A topolyai Egység a Vajdasági ligába került, s a hetedik lett.

1951-ben az Egység a harmadik lett a Vajdasági ligában.

1951-ben a topolyai Egység legnagyobb országos kupasikerét (Kup Maršala Tita) érte el, bejutott a nyocaddöntőbe, a legjobb 16 közé! A legkiemelkedőbb játékosok voltak: Hornyák József, Cső-

ke Gyula, Kovács Dávid, Đorđe Milisavljević, Málik József, Zellei Ferenc-Zebi, Csizovszki László, Tejo Milisavljević, Szatmári Károly, Rind István, Uglár Ferenc, Tóth Jenő-Totyesz, Lőrinc Lajos-Suprinc és Gergely József-Gigó.

1952-ben megalakították a nyolc tagú Vajdasági ligát. A topolyaiak a hatodik helyet szerezték meg a bajnokság befejezésével.

1952 őszétől a bajnokság keretében ismét áttértek az őszi-tavaszi fordulókra, a Vajdasági ligát pedig kibővítették 12-re.

Az 1952/53. évi bajnokság befejezésével a topolyai Egység a 12. lett és kiesett a ligából, a szabadkai zónába került.

Az 1953/54. évi bajnokságban a topolyaiak a szabadkai zónában a második helyen végeztek.

1946-tól 1954-ig a topolyai Egység több I. ligás csapattal játszott barátságos mérkőzést Topolyán (Crvena zvezda, Partizan Beograd, Hajduk Split, Dinamo Zagreb, Lokomotiva Zagreb, Vardar Skopje, Kvarner Rijeka stb.).

1954. június 12-én Topolyán a Trgovački SE és a topolyai Egység egyesült FK Topolya néven.

1954 augusztusában a versenybizottság az 1954/55-ös idényben újabb csoportbeosztást hajtott végre. A Topolya az újonnan alakított észak-bácskai ligában versenyzett: 1954/55-ben 5.,1955/56-ban 8., 1956/57-ben 5., 1957/58-ban 7. lett.

1958 őszétől az észak-bácskai liga - közép-bácskai liga néven folytatódott tovább. Az 1958/59-es idényben a topolyaiak a 9., 1959/60-ban a 10. helyen végeztek és a topolyai ligába kerültek.

1960-tól a topolyai ligába a FK Topolya a következő eredményeket érte el: 1960/61-ben harmadikak, 1961/62-ben elsők, 1962/63-ban másodikak. 1963/64-ben bejutottak a szabadkai ligába és az 5.,1964/65-ben a 2., 1965/66-ban az 1. helyet szerezték meg, és bejutottak a Vajdasági ligába. 1966/67-ben a Topolya a Vajdasági ligába, 6., 1967/68-ban 7., 1968/69-ben 7., 1969/70-ben 10., 1970/71-ben 9., 19781/72-ben 15.,1972/73-ban 15.

Az 1973/74. évi versenyrendszer átszervezése folytán megszünt a bácskai liga, a topolyai kék-fehérek két fokozatot lecsúsztak, a szabadkai ligába kerültek.

1973/74. évben a Topolya a szabadkai ligában 12., 1974/75-ben 15. volt és kiesett a ligából, és a szabadkai alszövetségi ligába került.

1975. augusztus 3-án Topolyán, a községi képviselő-testület tanácstermében a vajdasági ligás dubokai Panonija fuzionált a Topolya labdarúgóklubbal és AIK Topolya néven szerepeltek a Vajdasági ligában.

Az AIK a Vajdasági ligában a következő helyezést érte el:1975/76-ban 7., 1976/77-ben 10., 1977/78-ban 2., 1978/79-ben 3., 1979/80-ban 1.. Ekkor bejutott a II. liga nyugati csoportjába. Az AIK bajnokcsapatának tagjai: Zlatko Majer, Puniša Memedović, Zoran Šarović, Lőrinc László, Szalma Antal, Dudás László, Rešad Kazaferović, Ország Miklós, Aleksandar Krivokapić, Milan Banjeglav, Nenad Bilbija, Božidar Perović, Futó Imre, Đorđije Crnojević, Milan Rubin, Milan Agbaba, Đura Stanimirović, Patarcsity Antal, Radomir Bošković és Mirko Milanović.

Az AIK a II. liga nyugati csoportjában a következő eredményeket érte el:

1980/81-ben 8., 1981/82-ben 13., 1982/83-ban 14. és a Vajdasági ligába került.

1983/84-ben a Vajdasági ligában az AIK a 12., de a következő évadban (1984/85), az átszervezett Vajdasági ligában már első és ismét a II. liga nyugati tagja lett.

1985/86-ban a topolyaiak a 15. helyet szerezték meg és visszakerültek a Vajdasági ligába.

1986/87-ben 2., az 1987/88-as idényben 2. a csapat, de a liga átszervezésével a Köztársaságközi Liga északi csoportjába került.

A következő években az AIK a Köztársaságközi liga északi csoportjában a következő helyezéseket érte el: 1988/89-ben 4., 1989/90-ben 9., 1990/9-ben 5., 1991/92-ben 14. és a Szerb liga északi csoportjába került.

1992/93-ban az AIK a Szerb liga északi csoportjában 6., 1993/94-ben 12., 1994/95-ben 17.

Az 1995/96. évi idényben a Szerb liga északi csoportjában, a versenybizottság döntésével, mind vajdasági klubok szerepeltek, az új elnevezés pedig: Szerb liga - Vajdasági csoport. A bajnokság befejezésével a topolyaiak a 18. helyen végeztek. Ezzel az AIK a Szerb ligából kiesett és a következő idényben a II. Vajdasági liga nyugati csoportjába került.

Az 1996/97. évi idényben a II. Vajdasági liga nyugati csoportjában a 7. lett. A következő évben már csak Vajdasági liga nyugati csoportjának nevezték a ligát és az 1997/98-as idényben 4. lett az AIK.

Az 1998/99. évi idényben újabb átnevezésre került sor: Vajdasági liga északi csoport.

1999. március 23-án, a 17. fordulóval félbeszakadt a bajnokság a NATO támadása végett. A ligákban a pillanatnyi sorrend alapján állapították meg a végső helyezést az 1998/99-es évadra. A Vajdasági liga északi csoportban a bajnok az AIK lett és bejutott a III. ligába. A bajnokcsapat tagjai: Draško Đumić csapatkapitány, Vladimir Pavićević, Marko Marić, Zoran Peić, Tanka Attila, Nedeljko Deak, Srđan Medić, Adrijan Tržinski, Ranko Delić, Savo Pavićević, Goran Stojanović, Čedomir Pavićević, Igor Remetić, Perko Perović, Žarko Perović és Milorad Drpić.

Az AIK a III. ligában a következő eredményeket érte el: 1999/2000-ben 6., 2000/2001-ben 7., 2001/2002-ben 10. A bajnokság befejezésével tisztújító közgyűlést tartottak. A felgyülemlett problémákat és nehézségeket próbálták orvosolni. Új elnökséget választottak, az AIK Topolya helyett pedig az FK Topolya nevet vették fel.

A 2002/2003. évadban a topolyaiak a 16. helyen végeztek és búcsút intettek a III. ligának.

A 2003/2004. évadban a Topolya az I. Vajdasági liga őszi bajnokság befejezésével a 16. helyet szerezte meg és abbahagyta a ligaszereplést. Két évi szünet következett. Ekkor a Topolya 2005-ben egyesült Bajsa csapatával FK Topolya néven és folytatta a bajnokságot a Vajdasági liga északi csoportjában, ahol a 2005/2006-os

évadban a 8. lett.

A 2006/2007. évi bajnokságot a topolyaiak megnyerték. A liga átszervezésével megszűnt a Vajdasági liga északi és nyugati csoportja, s létrejött az egységes Vajdasági liga, amelyben a Topolya csapata is helyet kapott.

2007/2008-ban az FK Topolya a Vajdasági ligában 7. lett, átszervezést követően a következő évadban a Vajdasági liga keleti csoportjában versenyzett, ahol 2008/2009-ben 4., 2009/2010-ben 5., 2010/11-ben 2. és osztályozót játszott a Vajdasági liga nyugati csoportjának második helyezettjével, az újvidéki Boraccal. Mindkét mérkőzésen a topolyaiak nyertek (3:1, 2:1) és bejutottak a II. liga északi csoportjába. A bajnokcsapatban a következők játszottak: Dejan Kronić, Darko Baštovanov, David Perović, Milan Samardžija, Aleksandar Jovetić, Slobodan Marković, Uroš Bojović, Marko Kažić, Cseh Gábor, Nagypál Tibor, Lazarević Jovan, Aleksandar Ćovin, Aleksandar Kaurin, Boban Dragić, Dušan Pavlov és Boris Momčilov.

A II. liga északi csoportjában a FK Topolya 2011/12-ben 12., 2012/13-ban 16. lett és kiesett a ligából. A 2013/14-es idényben a Vajdasági liga keleti csoportjába kerültek.

2013 júliusában a FK Topolya elnökségi ülésén elemezték az eltelt időszakot és úgy döntöttek, hogy az új idényre a játékosállományt főleg a helybeli fiatal és valamikori labdarúgókból állítják össze. Névváltoztatást is megszavaztak: FK Topolya helyett a jövőben *FK TSC* elnevezéssel szerepelnek az illetékes szervek jóváhagyása után.

A TSC BAJNOKI SZEREPLÉSEI 1922-2013

1922-1941

A topolyai TSC csapatát az 1922/23-es idényben vették fel a szabadkai labdarúgó-alszövetségbe és hivatalosan megkezdte bajnoki szereplését.

1922/23. Szabadkai alszövetség, II/A **(7)**
4. TSC Topola 12 7 1 4 32:16 15
A topolyai TSC csapatát az 1923/24-es idénytől az alszövetség II/B osztályának csoportjába sorolták be.

1923/24. Szabadkai alszövetség, II/B **(8)**
2. TSC Topola 14 10 1 3 45:9 21

1924/25. Szabadkai alszövetség, II/B csoport **(8)**
6. TSC Topola 13 3 5 5 12:18 11

1925/26. Szabadkai alszövetség, II/B csoport **(8)**
6. TSC Topola
Az új idényben a TSC a Tiszai kerület II/B csoportjába került

1926/27. Tiszai kerület, II/B csoport **(5)**
1. TSC Topola 8 4 3 1 17:9 11
A bajnoki címmel a TSC kőrmérkőzést játszott a II. osztály bajnokaival a Szabadkai alszövetség I csoportjába való jutásért de alulmaradt

1927/28. Szabadkai alszövetség, II/B csoport **(5)**
3. TSC Topola

1928/29. Szabadkai alszövetség, II/B csoport **(6)**
4. TSC Topola
1929 augusztusában a szabadkai alszövetség új csoportbeosztást készített a vidéki és a szabadkai II. osztályú csapatok számára. A TSC a Vidék II. osztály, D-csoportjába került. **1929/30.** Vidék II. osztály, D csoport **(4)**
1. Topolai SC
1930 júliusában új beosztást készített a szabadkai alszövetség. A Vidék I. osztályú bajnokság két részre oszlott. A topolyai TSC a Tisza melléki csoportba került.

1930/31. Vidék I. osztály, Tisza melléki csoport **(6)**
33. JAK Topolya

1931/32. Tiszai csoport I. osztály **(7)**
4. JAK Topolya 12 3 4 5 31:11 10

1932/33. Tiszai csoport **(8)**
4. JAK Topola
1933-ban a szabadkai alszövetség az 1933/34. évi bajnokságban négy I. osztályú csoportot alakítottak ki. A topolyai JAK a közép-bácskai csoportba került.

1933/34. Közép-bácskai csoport **(6)**
3. JAK Topola 10 5 1 4 31:20 11

1934/35. Közép-bácskai csoport **(8)**
7. JAK Topola 14 5 2 2 19:28 12
Az 1935/36. évi bajnoki idényre a szabadkai alszövetség igazgatói tanácsa ismét megváltoztatta az addigi beosztást. A topolyai JAK a Szabadkai alszövetség, Tisza menti csoport I/A osztályába került.

1935/36. Tiszai csoport, I/A osztály **(7)**
JAK Topola
Az 1936/37-os idényben új beosztásban a topolyai JAK a Közép-bácskai csoport, I/B osztályába került.

1936/37. Közép-bácskai csoport, I/B osztály **(9)**
6. JAK Topola 15 5 1 9 29:51 11

1937/38. Közép-bácskai csoport, I/B osztály **(8)**
3. JAK Topola 13 9 1 3 48:21 19

1938/39. Közép-bácskai csoport, I/B osztály **(7)**
1. JAK Topola 12 9 1 2 57:14 19

1939. Topolyai járási bajnokság **(5)**
1. JAK Topola 7 6 0 1 39:10 12
Az 1939/40. évi idényre a szabadkai alszövetség igazgatói bizottsága elkészítette a vidéki csapatok új csoport- és csapatbeosztását. A topolyai JAK a Szabadkai alszövetség, I. osztályában szerepelt tovább.

1939/40. Szabadkai alszövetség, I. osztály **(11)**
5. JAK Topola

1940/41. Szabadkai alszövetség, I. osztály – őszi végső táblázat **(11)**
5. JAK Topola 9 5 1 3 20:27 11

1940/41. Szabadkai alszövetség, I. osztály – tavaszi bajnokság, négy forduló után **(10)**
5. JAK Topola 12 7 1 4 29:34 15
A háborús események következményeként az 1941. április 6-ra tervezett Csantavéri AK – JAK Topola I. osztályú bajnoki mérkő-

zésre nem került sor. A labdarúgó-bajnokság minden szinten félbeszakadt.

1941-1944

1941/42. Hazatértés Bajnokság, selejtező
IV. csoport **(6)**
3. Topolyai Sport Club 5 1 2 2 10:15 4
1941/42. Nemzeti Bajnokság **(16)**
III. Alföldi csoport
6. Topolyai Sport Club 30 11 8 11 61:64 30
1942/43. Nemzeti Bajnokság **(14)**
II. Zrínyi csoport
7. Topolyai Sport Egylet 26 13 1 12 38:54 27
1943/44. Nemzeti Bajnokság **(15)**
II. osztály
15. Topolyai Sport Egylet 28 5 3 20 26:89 13

1945-2013

1945. április 10-én megalakult a topolyai **Jedinstvo SE.** Egyik szakosztálya a labdarúgó-szakosztály volt.
1945 augusztusában Körzeti labdarúgó-bajnokságok keretében mérkőztek meg a csapatok.
1945 őszén megalakult a községi labdarúgó-szövetség.
1946. január 6-ától került sor Vajdaságban a kerületi bajnokságokra. A szabadkai kerületi labdarúgó-bajnokságba hat csapat nevezett be: Spartacus Szabadka, Građanski Szabadka, Jedinstvo Zenta, **Jedinstvo Topolya,** Jedinstvo Szabadka és Bajmok. A Topolya csapata a selejtezők folyamán elvérzett.
1946. október 20. Megalakult a topolyai Járási Testnevelési Bizottság.
1946 őszétől a versenybizottság beindította az őszi-tavaszi bajnoki versenyrendszert. A vajdasági labdarúgó-csapatok négy osztályban küzdöttek a bajnoki címért. A Topolya labdarúgó csapata a vajdasági ligacsoportokba (7 volt) kapott besorolást.
1946/47. Vajdasági liga – csoportok
VII. csoport **(7)**
2. Jedinstvo Topolya 5 3 2 0 14:4 8
1947/48. Szerb liga I. zóna **(12)**
8. Jedinstvo Topolya 22 7 6 9 35:39 20
1948/49. Szerb liga, I. zóna **(10)**
2. Jedinstvo Topolya 18 9 4 5 39:29 22
1950. Vajdasági liga **(13)**
7. Egység Topolya 22 10 3 9 45:34 23
1951. Vajdasági liga **(13)**
3. Egység Topolya 24 13 2 9 41:37 28
1952. Vajdasági liga **(8)**
6. Egység Topolya 14 4 3 7 15:25 11
1952/53. Vajdasági liga **(12)**
12. Egység Topolya 22 3 4 15 14:51 10
A topolyai Egység kiesett a Vajdasági ligából és a Szabadkai zónába került.
1953/54. Szabadkai zóna **(13)**
2. Egység Topolya 24 17 4 3 70:25 38
1954. június 12-én a topolyai Trgovački SE és a topolyai Egység labdarúgóklub FK Topolya néven egyesült.
1954. augusztus 2-án megalakult a Szabadkai Labdarúgó Alszövetség. A szabadka- zombori alszövetség tagjai Észak-bácskai Liga néven működtek a továbbiakban amelyben a FK Topolya is helyet kapott.
1954/55. Észak-bácskai liga **(14)**
5. Topolya 26 13 5 8 54:43 31
1955/56. Észak-bácskai liga **(14)**
8. Topolya 26 12 2 12 54:48 26
1956/57. Észak-bácskai liga **(14)**
5. Topolya 26 12 5 9 54:52 29
1957/58. Észak-bácskai liga **(13)**
7. Topolya 25 11 6 8 52:37 28
Az 1958/59-as idénytől az Észak-bácskai liga elnevezést a Közép-bácskai liga váltja fel
1958/59. Közép-bácskai liga **(12)**
9. Topolya 11 4 1 6 18:19 9
1959/60. Közép-bácskai liga **(12)** Topolya
Az új 1960/61-es idényben a Topolya a járási ligák Topolyai liga csoportban került.
1960/61. Topolyai járási liga **(10)**
3. Topolya 17 9 3 5 53:26 21
1961/62. Topolyai alszövetségi liga (10)
1. Topolya 18 12 4 2 59:25 28
1962/63. Topolyai liga **(12)**
2. Topolya 22 14 4 4 82:26 32
A FK Topolya az 1963/64. évi idényben a szabadkai ligában folytatta szereplését.
1963/64. Szabadkai liga **(16)**
5. Topolya 30 14 6 10 50:33 34
1964/65. Szabadkai liga **(16)**
2. Topolya 27 15 7 5 51:34 37
A FK Topolya a második helyezéssel jogot szerzett, hogy osztályozót játszon a Vajdasági ligába jutásért. A szabadkai Partizan csapatán túljutott (1:2 és 2:0), a hódsági Tekstilactól azonban kikapott (4:0 és 4:1), és maradt a szabadkai ligában.
1965/66. Szabadkai liga **(16)**
1. Topolya 30 19 4 7 53:23 42
A Topolya a megszerzett bajnoki címmel az 1966/67-os idényben a Vajdasági ligában folytatta szereplését.
1966/67. Vajdasági liga **(18)**
6. Topolya 34 16 5 13 58:69 37
1967/68. Vajdasági liga **(18)**
7. Topolya (-4) 34 15 11 8 59:47 37
1968/69. Vajdasági liga **(18)**
7. Topolya 34 15 8 11 56:47 38
1969/70. Vajdasági liga **(18)**
10. Topolya 34 11 10 13 47:57 32
1970/1971. Vajdasági liga (18)
9. Topolya 34 12 8 11 46:51 32

1971/72. Vajdasági liga **(18)**

15. Topolya 34 10 8 16 45:65 28

1972/73. Vajdasági liga **(18)**

15. Topolya 34 8 12 14 31:50 28

Az 1972/73-as bajnokság befejeztével a Vajdasági Labdarúgó Szövetség döntése alapján a FK Topolya minősítő mérkőzést játszott a ligában maradásért. Ez nem sikerült. Az 1973/74. évi idényre, a versenyrendszer átszervezésének folyamán megszünt a Bácskai liga, így a kék-fehérek két fokozatot csúsztak és a Szabadkai ligában találták magukat.

1973/74. Szabadkai liga **(16)**

12. Topolya 30 11 4 15 46:43 26

1974/75. Szabadkai liga **(16)**

15. Topolya 30 7 5 17 33:63 19

A Topolya kiesett a szabadkai ligából és a szabadkai alszövetségi ligába került.

1975. augusztus 3-án Topolyán a vajdasági ligás Panonija és a Topolya labdarúgóklub egyesült és a soron következő bajnoki idényben AIK Topolya név alatt szerepelt tovább a Vajdasági ligában.

1975/76. Vajdasági liga **(18)**

7. AIK Topolya 34 11 13 10 41:34 35

1976/77. Vajdasági liga **(18)**

10. AIK Topolya 34 11 10 13 29:36 32

1977/78 Vajdasági liga **(18)**

2. AIK Topolya 34 16 11 7 56:29 43

1978/79. Vajdasági liga **(18)**

3. AIK Topolya 34 17 9 8 62:36 43

1979/80. Vajdasági liga **(18)**

1. AIK Topolya 34 18 7 5 51:27 43

Az AIK a vajdasági ligabajnokság megnyerésével automatikusan bejutott a II. liga nyugati csoportjába.

1980/81. II. liga nyugati csoport **(16)**

8. AIK Topolya 30 10 10 10 37:32 30

1981/82. II. liga nyugati csoport **(15)**

10. AIK Topolya 29 11 5 13 37:34 27

1982/83. II. liga nyugati csoport **(18)**

14. AIK Topolya 34 13 5 16 36:48 31

1983/84. II. liga nyugati csoport **(18)**

16. AIK Topolya 34 13 6 15 39:46 32

Kiesett az utolsó öt helyezett. Az AIK a következő idényben a Vajdasági ligában folytatta szereplését.

1984/85. Vajdasági liga **(18)**

1. AIK Topolya 34 19 8 7 52:24 46

A topolyaiak a ligagyőzelemmel kivívták, hogy a következő (1985/86. évi) idényben a II. liga nyugati csoportjában folytassák szereplésüket.

1985/86. II. liga nyugati csoport **(18)**

15. AIK Topolya 34 12 6 16 36:46 30

Az AIK a következő idényben ismét a Vajdasági ligában versenyezett.

1986/87. Vajdasági liga **(18)**

2. AIK Topolya 34 16 10 8 54:39 42

1987/88. Vajdasági liga **(18)**

2. AIK Topolya 34 21 8 5 63:23 50

A liga átszervezésével a következő idényben a topolyai AIK a Köztársaság-közi liga északi csoportjába került.

1988/89. Köztársaság-közi liga északi csoport **(18)**

4. AIK Topolya 34 13 13(8) 8 57:36 34

1989/90. Köztársaság-közi liga – Tartományi liga, északi csoport **(18)**

9. AIK Topolya 34 14 2(2) 18 47:57 30

1990/91. Köztársaság-közi liga – Tartományi liga, északi csoport **(18)**

5. AIK Topolya 34 14 10(4) 10 42:31 32

1991/92. Köztársaság-közi – Tartományi liga, északi csoport **(18)**

14. AIK Topolya 30 7 6 17 22:43 20

A topolyai AIK a következő idényben a Szerb liga északi csoportjába került.

1992/93. Szerb liga északi csoport **(16)**

6. AIK Topolya 30 12 6 12 29:27 30

1993/94. Szerb liga, északi csoport **(18)**

12. AIK Topolya 34 12 7 15 35:48 31

1994/95. Szerb liga, északi csoport **(18)**

17. AIK Topolya 34 6 6 22 40:89 24

Az 1995/96. évi idényben a Szerb liga északi csoportjában valamennyi vajdasági klub szerepelt, ezért is innen az új elnevezés: Szerbiai liga – Vajdasági csoport.

1995/96. Szerb liga – vajdasági csoport **(18)**

18. AIK Topolya 34 7 5 22 30:70 26

Az AIK kiesett a Szerb ligából és a következő idényben a Vajdasági liga nyugati csoportjába került.

1996/97. II. Vajdasági liga, nyugati csoport **(18)**

9. AIK Topolya (-1) 34 14 6 14 65:52 47

1997/98. Vajdasági liga, nyugati csoport **(18)**

4. AIK Topolya 34 18 10 6 85:33 64

1998/99. Vajdasági liga, északi csoport **(18)**

1. AIK Topolya 17 14 1 2 38:13 43

1999. március 23-án a17. fordulóval félbeszakadt a bajnokság a NATO-támadás miatt. A ligákban a pillanatnyi sorrend alapján állapították meg a végső helyezést az 1998/99. évi idényre. A Vajdasági liga – Északi csoport bajnoka a **topolyai AIK** lett és bejutott a III. ligába.

1999/00. III. liga **(21)**

6. AIK Topolya 40 19 9 12 64:39 66

2000/01. III. liga **(18)**

7. AIK Topolya 34 14 8 12 61:48 50

2001/02. III. liga **(18)**

10. AIK Topolya 34 14 9 11 49:43 51

2002-ben a klub az AIK név helyett a **FK Topolya** nevet vette fel.

2002/03. III. liga **(18)**

16. Topolya 34 9 7 18 32:69 34

A Topolya kiesett a III. ligából és az I. Vajdasági ligába került

2003/04. I. Vajdasági liga (16)

Az őszi bajnokság befejezése után:

16. Topolya* 15 0 0 15 6:73 -3

** Nem állt ki minden mérkőzésére, amit a versenybizottság pontlevonással büntetett.*

A topolyai labdarúgóklub az I. Vajdasági liga őszi idényének befejezésével abbahagyta további szereplését és kilépett a ligából.

A 2004/05. évi idény Vajdasági liga északi csoportküzdelmeinek tavaszi befejezése után a Topolya fuzionált a Bajsa Labdarúgóklubbal, és az új idényben (2005/06.) FK Topolya néven folytatták a szereplést a Vajdasági liga északi csoportjában.

2005/06. Vajdasági liga, északi csoport **(16)**

8. Topolya 30 13 5 12 45:27 44

2006/07. Vajdasági liga,északi csoport **(16)**

1. Topolya 30 20 3 7 61:34 63

A 2006/207-os évi idény befejeztével a liga átszervezésével megszűnt a Vajdasági liga északi és nyugati csoportja, helyette létrejött az egységes Vajdasági liga, amelyben a Topolya is helyet kapott.

2007/08. Vajdasági liga **(16)**

7. Topolya 30 16 5 9 64:36 53

A következő versenyévadban(2007/08) a Vajdasági ligát átszervezéssel összevonták. A kialakított keleti csoportba kapott beosztást. a **Topolya** csapata.

2008/09. Vajdasági liga, keleti csoport **(18)**

4. Topolya 34 15 13 6 55:29 58

2009/10. Vajdasági liga, keleti csoport **(18)**

5. Topolya 34 17 7 10 48:30 58

2010/11. Vajdasági liga, keleti csoport **(16)**

2. Topolya 30 19 4 7 50:22 61

A Topolya osztályozó mérkőzést játszott és bejutott a Szerb liga – vajdasági csoportjába.

- **2011/12.** Szerb liga – vajdasági csoport **(15)**

11. Topolya 28 10 7 11 23:26 37

- **2012/13.** Szerb liga – Vajdasági csoport **(16)**

16. Topolya

A Topolya kiesett a Szerb liga – Vajdasági csoporjából és a 2013/14 évadban a Vajdasági liga keleti csoportjába folytatta szereplését.

Megjegyzések

1. Egyes forrásokban több helyen más-más formában említik Angliát: Nagy-Britannia, Anglia stb.

2. Bénis Simon, 1915- ben a Szabadkai MTE sportegyesület titkára, 1920- tól a szabadkai labdarúgó alszövetség elnökségi tagja, 1924- től 1928 - ig elnöke. 1930-tól Topolyára költözött és jelentős szerepet vállalt Topolya sportéletében. 1935-től a topolyai Tűzoltótestület elnöke. Elnöksége idején épült fel a topolyai tűzoltóság korszeű laktanyája.

3. A beépítetlen, üres telkek megnevezésére szolgált a századfordulón a grund elnevezés

4. Több forrásban más-más elnevezések vannak a csantavéri sportklubot illetőleg: *Csantavéri Tornaegylet, Csantavéri football csapat, Csantavéri Atlétikai Klub.*

5. Az újságok tudósításaiban és más forrásokban gyakran találhatók különféle elnevezések: *football club, footbal csapat, tornaegylet* az egyesület (TSC) valódi elnevezése helyett.

6. A szabadkai SAND csapatának elnevezése 1922-től *„Rad Szabadka".*

7. Az 1912 augusztusában alakult adai Sport Club (ASC) az 1930. augusztus 17-ei tisztújító közgyűlésen felvette a *Plava Zvezda Ada* nevet.

8. A Sztáribecseji Soko 1931-ben változtatta meg nevét *Građanski Becsé*re.

9. 1931-ben Pacsér és Moravica labdarúgócsapata egyesült *Atletski klub Krivaja Sztára Moravica* néven.

10. 1933-ban a Csantavéri AK sportegyesületben akció indult az egyesület nevének megváltoztatására *Triglav SE*-re. A tagok többsége ellenezte a névváltoztatást, hiszen az egyesület közel 25 éve *Csantaviri Atlétika Klub (CSAK)* néven működött. A hatóság két év elteltével értesítette a csantavérieket, hogy a beadványt nem fogadták el. Az egyesület 1936. február 23-ai. közgyülésén úgy határoztak, hogy ismét a régi néven, Csantaviri Atlétika Klub tevékenykednek.

11. Petrovgrád valamikori elnevezése 1326-ra vezethető vissza (a megtalált első írásbeli emlék nyomán), amikor is Becskereknek hívták. Az elkövetkező évszázadokban magyarul Nagybecskerek, németül Gros Becskerek és szerbül Veliki Bečkerek-nek hívták. 1935. február 18-ától Petrovgradnak nevezték át. 1941–1944-ig Becskerek, majd 1944-től 1946-ig ismét Petrovgrad lett. 1946 október 2-ától a mai napig Žarko Zrenjanin partizán néphős emlékére Zrenjaninnak hívják.

12. 1949. november 16-án zentai Pobeda SE tisztújító közgyűlésén - *Vasutas Szakszervezeti Sportegyesület Zentára (ŽSSDS)* majd hamarosan *Zenta SE*-re változtatta nevét. Szerepelt a továbbiakban a labdarúgó-szakág is.

13. Az újvidéki Budućnost 1951-ben a Trgovački nevet vette fel.

Egykori vendéglők Topolyán, amelyeket a sportegyesület használt

A Casino épületében alakult újjá a TSC 1920 előtt. Egyik helyiségét a sportegyesület klubhelyiségeként használta. Jelenleg a posta épülete van a helyén.

Polyák-vendéglő: a jelenlegi biztosítóintézet (D. o .o. Novi Sad) sarkán volt.

Pataki-vendéglő: a mostani bíróság helyén (Petőfi Sándor u.) működött.

Bakay-, később Wébel-vendéglő a volt Pannónia Hotel (közismerten: motel) mellett. Tisztiotthont (Dom JNA) létesítettek a helyén.

A Kalmár-kocsma helyén a Pannónia Hotel (motel) maradványait próbálják „újjáépíteni" - évek óta.

Tölgyesi-vendéglő: azon a helyen most a Művelődési Ház (színház, mozi) van.

Beograd vendéglő: az évek óta használaton kívüli, üres Beograd Áruház helyén állt, mögötte, a mai postaépület végén teniszpálya és ifjúsági focipálya volt (Tobán).

Vénusz-fürdő, -vedéglő termei és terasza: az 1933-ban átadott uszoda felújított romos helyiségei vannak a közelében, a „nagyparkban". Az 1950-es évek végén a helyi sportszövetség (SOFKA) ott székelt és a labdarúgóklubnak is ott biztosítottak egy helyiséget, ahol főleg az üléseket tartották.

Topolya labdarúgópályái

- 1913-ban az első pálya a mai topolyai pravoszláv templom közelében volt.
- 1920-tól kezdtek építeni egy másik pályát a mai topolyai Vásártérnél, a hajdani Lóvásártéren.
- Az 1920-as évektől, de főleg az 1930-as években Topolyán több rögtönzött ifjúsági „grund" (pálya) volt: Lóvásártér, Epres, Sándor, Vajhegy, Tobán, Szúnyogfalva, Szöllősor.
- 1933-ban a topolyai Vénus fürdő mellett, kelet–nyugati irányban labdarúgópályát létesítettek.
- 1945 után bajnoki, kupa- és barátságos meccseket játszottak a mai topolyai kórház melletti Dózsa-pályán, ahol ennek előtte tehénlegeltető volt.
- 1950–51-ben alakították át az új labdarúgópályát Topolyán jelenlegi fekvésének (észak-dél) megfelelően. Az első mecset a II. ligás rijekai Kvarner ellen játszották. A eredmény 5:1 volt a Topolya javára.

A topolyai labdarúgók mezének színei

- Kezdetben: kinek milyen „szerelése" volt.
- 1913-tól: fehér szerelés, zöld nyakdísszel.
- 1920-tól az 1920-as évek végéig: tiszta zöld, zöld csíkos, kocka mezős mez, fehér alsóval - kombinációk
- 1930-tól: kék fehér kocka mezőre osztott felső, fehér alsó.
- 1930-as évek: kék felső, fehér alsó.
- 1930-as évek végén: fehér mez két széles, világoskék, hosszanti csíkkal, fehér alsó.
- 1941–44: zöld-fehér csíkos mez, zöld vagy fehér alsó.
- 1945-től: kék felső mez, fehér nadrág.
- 1940-es évek vége, 1950-es évek eleje: tiszta fehér szerelés kék kitűzővel.
- 1960-as évek: kék-fehér csíkos mez, kék nadrág.
- 1970-től: világos sötétkék mez, nadrág kombinációk.
- 1980-as évek: kék-fehér mez, nadrág kombinációk.
- 1990-es évektől: kék szerelés.
- 2005-től kék, fehér szerelés tiszta vagy vegyes kombinációkkal

Sportújságok, amelyekből az idézetek származnak

1903. június 16-án Szabadkán megjelent a *Bácsmegyei Napló* napilap. 1919. január 17-én betiltották. Újraindult 1920. február 23-án. 1920 márciusában újra betiltották, de megjelent 1920. augusztus 24-től. ***1930. március 26-tól Napló*** címen jelent meg. 1933-tól az újság megszűnése után a sportesemények fő tudósítójává vált. 1941-ben egy száma újra Bácsmegyei Napló címen jelent meg, de betiltották.

1911. október 16-án Szabadkán megjelent a ***Szabadkai Sport*** újság. Később, 1912-től *Szabadkai Sport Ujság* néven jelent meg. A Szabadkai Sport Egylet hivatalos lapja volt.

1911. október 20-án Szabadkán megjelent a ***Vidéki Sport*** 1. száma.

1919. július 27-én Szabadkán megjelent a ***Football Műsor***, a Szabadkai Vasutas Atlétikai Klub (SZVAK) lapja. Utolsó megjelenése 1929. évi 5-6. kettős szám.

1920. március 7-én Szabadkán megjelent a ***Mozi - Sport*** magyar és szerbhorvát nyelvű lap. Megjelent minden vasárnap, 1920. április 11-től kedden és vasárnap, 1922. február 11-től minden hétfőn. Megszűnt 1922-ben.

1920. október 19-én (nem bizonyítottan) Szabadkán megjelent a ***Sport,*** magyar és szerbhorvát nyelven. Megszűnt 1921-ben. Újraindult 1922 elején.

1920-ban indult Újvidéken a ***Sport Hírlap***, a sport minden ágával foglalkozó hetilap. Szerkesztőség: Novi Sad, Futaki utca 52. Kiadóhivatal: Šafarikova u. 16. sz. sürgönycím: Sporthírlap, Novisad.

1920 decemberében, 1921 januárjában (nem bizonyítottan)

Szabadkán megjelent a *Riport* sportlap. Utóbb szépirodalmi cikkeket is közölt. Hetenként kétszer jelent meg magyar és szerbhorvát nyelven.

1920–1921-ig Zágrábban sportfolyóirat jelent meg *Ilustrovana športska revija* címmel. Hivatalos közlönye volt a következő szakszövetségeknek: *Nogometni savez Jugoslavije, Jugoslovenski jockey klub - Zagreb, Lakoatletski savez za Hrvatsku i Slavoniju, Zagrebački nogomeni podsavez, Jugoslovenski olimpijski odbor és Jugoslavenski koturaški savez.*

1922. július 31-én Szabadkán megjelent (minden hétfőn) a ***Jugoszláv Sportélet*** hetilap 1. száma. A lehetőségekhez mérten rendszeresen közölte az időszerű sporteseményeket, különösen a labdarúgásra vonatkozóakat. 1925-ben minden hétfőn és pénteken, 1927. májustól minden hétfőn és szombaton, 1928. február 6-tól minden hétfőn és ünnep utáni napon jelent meg. 1923. január 29-től szerbhorvát címe is van: ***Jugoslovenski sport.*** Többször szünetelt sportesemények hiánya miatt. 1930. március 17-én beolvadt ***Az Újság****ba.*

1925. február 23-án Becskereken szerb nyelvű sportlap indult ***Banatski sport*** címmel.

1929. november 10-én Szabadkán megjelent ***Az Újság*** hetilap, 1930. február 16-tól napilap. Megszűnt 1930. július 6-án. Újra indult 1931. január 3-án, mint riportlap. Ismét megszűnt 1933 februárjában.

1930-ban Belgrádban megjelent a ***Sportista*** szerb nyelvű sportlap.

1931. december 6-án Szabadkán minden hétfőn és szombaton megjelent a ***TEMPÓ*** - Sport - Film - Rádió. Utolsó száma 1932. február 29.

1935. május 27-én Szabadkán megjelent a ***Subotički spotski list.*** A bácskai labdarúgó-alszövetség és a szabadkai tekealszövetség hivatalos közlönye. Utolsó száma 1940. július 10.

1938. augusztus 24-én Petrovgradon megjelent a ***Jugoszláviai Sportélet.*** Megjelent minden vasárnap, 1938. november 3-tól minden kedden. 1938 novemberében Szabadkára költözött. Utolsó száma 1939. december 12. (Állítólag 1941-ig megjelent.)

1938. május 6-án Szabadkán megjelent a szabadkai labdarúgók hivatalos lapja, a ***Službeni glasnik mnogometnog potsaveza JNS-a.*** Utolsó száma 1941. március 28.

1941. augusztus 2-án Szabadkán megjelent a ***Délmagyarország,*** későbbi elnevezése ***Délvidéki Magyarság,*** 1944-ig.

1942 júliusában Szabadkán megjelent ***A Magyar Labdarúgók Szövetsége - Bácskai (****később Aföldi) Kerülete*, szabadkai alosztály hivatalos közlönye. Utolsó száma 1943. július 18.

1945. május 5-én Belgrádban megjelent a ***Sport*** 1. száma.

1945-ben megjelent Zágrábban a ***Sportske novosti*** 1. száma IFN - Ilustrirane fiskulturne novine címmel. 1945-től 1962-ig Narodni sport, 1962-től Sportske novosti címmel jelenik meg.

1950. október 3-án Újvidéken megjelent a Magyar Szó *Sportújság* - 1. száma, Kovács András fő- és Girizd László szerkesztésében.

1958-tól Újvidéken megjelent a ***Képes Sportújság***, a Magyar Szó napilap melléklete. Az igazgató Rehák László, a főszerkesztő Rusevlyanin Hugo volt.

1971. szeptember 13-án Újvidéken megjelent a ***Sportvilág***, a Magyar Szó hétfői kiadásának 1. száma. A szerkesztő Piszár József volt.

1990. május 17-én Belgrádban megjelent a ***Sportski žurnal*** 1. száma.

2003-ban megjelent a ***Sportvilág*** felújított száma a hétfői Magyar Szóban, 2004. május 4-től önálló betétként (16 oldal), Laták István főszerkesztésében, 2013. május 13-ig. Utána ismét beolvadt a hétfői Magyar Szóba, leszűkítve négy oldalra.

Helységnevek névváltozásai

Alibunár - Alibunar
Bácsfeketehegy - Feketić
Bácsföldvár - Bačko Gradište
Bácskossuthfalva - Stara Moravica
Bácsmonostorszeg - Bački Monoštor
Bácsordas - Karavukovo
Bácsszentiván - Prigrevica
Bácstopolya - Bačka Topola
Bégaszentgyörgy - Žitište
Belcsény - Beočin
Bresztovác - Brestovac
Cserepes - Bački Sokolac
Fehértemplom - Bela Crkva
Haraszti - Rastina
Hódság - Odžaci
Járek, Tiszaistvánfalva - Bački Jarak
Józsefalva - Orešković
Karlova - Novo Miloševo
Kishegyes - Mali Iđoš
Keresztúr - Krstur
Kerény - Kljajićevo
Lázárföld - Lazarevac
Magyarkanizsa - Stara Kanjiža
Nagybecskerek - Zrenjanin
Nagykárolyfalva - Banatski Karlovac
Nagylajosfalva - Padina
Nagytószeg - Novi Kozarc
Nákófalva - Nakovo
Óbecse - Stari Bečej
Oroszlámos - Banatski Aranđelovac
Őrszállás - Stanišić
Paripás - Parabuć
Pélmonostor - Beli Manastir
Péterréve - Bačko Petrovo Selo
Regőce - Riđica
Sóvé - Ravno Selo, Veliko Ravno Selo
Szeghegy - Lovćenac
Szerbcsernye - Srpska Crnja
Szivác - Novi Sivac
Tárcsó - Starčevo
Torontáloroszi - Rusko Selo
Torontálvásárhely - Debeljača
Torzsa - Savino Selo
Törökkanizsa - Novi Kneževac
Újpázova - Nova Pazova
Újvidék - Novi Sad
Veprőd - Veprovac, Krušić
Zsombolya - Jimbolia (Romániában van)

Rövidítések

APV	Autonomna pokrajina Vojvodina
AVNOJ	Antifašističko veće narodnog oslobođenja Jugoslavije
BBB	Bačka, Banat, Baranja
DFJ	Demokratska federativna Jugoslavija
DTV Partizan	Društvo telesnog vaspitanja Partizan
FISAJ	Fiskulturni savez Jugoslavije
FISAV	Fiskulturni savez Vojvodine
FISAV	Fiskulturni savez Vojvodine
FNRJ	Federativna republika Jugoslavija
FOJ	Fiskulturni odbor Jugoslavije
FOV	Fiskulturni odbor Vojvodine
FSJ	Fudbalski savez Jugoslavije
GSJ	Gimnastički savez Jugoslavije
JNA	Jugoslovenska narodna arnija
JOK	Jugoslovenski olimpijski komitet
KPJ	Komunistička partija Jugoslavije
MZ	Mesna zajednica
NSJ	Jugoslovenski nogometni savez
OFO	Opšte fizičko obrazovanje naroda
OFO	Opšte fizičkog obazovanje naroda
OOUR	Osnovna organizacija udruženog rada
OTV	Opšte telesno vaspitanje
OUR	Organizacija udruženog rada
RO	Radna organizacija
RS	Republika Srbija
SAPV	Socijalistička autonomna pokrajina Vojvodina
SCG	Državna zajednica Srbija i Crna Gora
SFKJ	Savez za fizičku kulturu Jugoslavije
SFKV	Savez fizičke kulture Vojvodine
SFRJ	Socijalistička federativna republika Jugoslavija
SHS	Kraljevstvo Srba, Hrvata i Slovenaca
SIZ	Samoupravna interesna zajednica
SKJ	Savez komunista Jugoslavije
SKOJ	Savez komunističke omladine Jugoslavije
SOFK	Savez organizacija fizičke kulture
SOK	Srpski olimpijski klub
SOUR	Složena organizacija udruženog rada
SRJ	Savezna republika Jugoslavija
SSJ	Savez sportova Jugoslavije
SSO	Sportski savez opštine
SSS	Savez samostalnih sindikata
SSSJ	Savez Sportskih saveza kraljevine Jugoslavije

SSV	Saveza sportova Vojvodine
STV	Savez telesnog vaspitanja
ZREN	Za republiku-napred

Felhasznált irodalom és más források

Intézmények

- *Magyar Országos Levéltár (MOL) - Budapest*
- *Magyar Országos Széchenyi Könyvtár (OSZK) - Budapest*
- *Matica srpska Könyvtár - Újvidék*
- *Vajdasági Múzeum - Újvidék*
- *Vajdasági Levéltár - Újvidék*
- *Zavod za fizičku kulturu - Novi Sad (Testnevelési Intézet - Újvidék)*
- *Szabadkai Városi Könyvtár*
- *Szabadkai Történelmi Levéltár (SZTL)*
- *Topolyai Múzeum*
- *Zentai Történelmi Levéltár*
- *Vajdasági Magyar Művelődési Intézet - Zenta*
- *A szerző archívuma*

Újságok, folyóiratok

Torontál, Nagybecskerek: **1886.** május 26.

Bácskai Hírlap:, **1894.** augusztus 19., **1899.** július 3., 9., **1900.** július 25.

Bácskai Napló, Szabadka,1920. április 18.

Bács -Topolyai Hírlap (hetilap): **1909**. augusztus 15., **1911.** augusztus 20., 27., 29., szeptember 3., **1913.** november 9., **1914.** május 24., **1917.** július 29.

Vidéki Sport, Szabadka: **1911.** október 20.

Szentai Hirdető:, **1920.** november 14.

Hét, Bácska Topola, hetilap: **1923.** július 15. III. évfolyam, 28. szám, **1926.** december 26.

Jugoszláv Sportélet Szabadka, **1922.** június 31., augusztus 7., 21., szeptember 4., **1923.** január 1., 15., 29., február 12., 26., március 5., 19., 26., április 16., 30., május 14., 22., 28., június 11.,18., 25., július 9., 16., 23., 30., augusztus 6., 20., szeptember 10., október 1., november 2., 5., 19., december 3., 10., 18., **1924.** február 18., 25., március 3., 10., 31., április 7., 28., május 26., augusztus 4., 18., szeptember 1., 29., december 15., **1925.** január 26., március 20., 30., április 3., 10., 14., 17., 20., 24., 27, május 4., 18., 25., 29, június 8., 30., július 13., 20., 27., augusztus 24., 28., szeptember 7., október 5., november 6., **1926.** február 8., 15., április 9., október 29., **1927.** május 30., június 3., szeptember 19., október 3., 7, 17., november 7., 14., december 12., **1928.** február 6., 13., április 23., 30, június 25., július 25., augusztus 26., **1929.** február 25.

Jugoszláviai Sportélet Becskerek, Szabadka, **1939.** január 31., május 3.

Napló, Szabadka: **1931.** augusztus 2., 5., 12., 18., 21., 26., szeptember 16., 24., október 7., 15., 30., november 3.,12., 25., **1932.** október 2., 7., 16., 17., 25., november 1., 11., 14., 18., **1933.** március 7., 21., július 13., 20., szeptember 5., 7., 13., 16., 19., 24., 26., október 4., 10.,15., 16., 18., 26., 30., november 1., 9., 21., **1934.** február 13., 27., március 2., 13., 20., április 4., 9., május 1., 7., 24., 28., június 2., **1935.** február 20., 22., április 9., 17., május 1., 4., 8., 16., 20., 28., június 1., 7., 18., 20., július 5., 9., 17., 24., 25., 28., 31., október 1., 17., 31., **1936.** március 16., április 28., **1937.** július 10., 21., augusztus 19., szeptember 28., október 14., **1938.** március 4., 27., április 28., május 3., 25., június 7., 26., augusztus 18., szeptember 22., október 11., **1939.** március 1., 7., április 1., május 1., június 16., július 7., 16., augusztus 11., november 23., **1940.** május 29., június 3., 13., július 22., szeptember 2., november 11., 15., **1941.** február 5., 7., március 27., május 24., 28., július 16., augusztus 19., december 15.

Bačka Topola és Vidéke: **1924.** augusztus 10., **1931.** január 1., 9., 29., szeptember 6., **1932.** január 24., augusztus 21., október 2., **1933.** március 12., április 30., augusztus 6., december 3., 10., **1934.** február 11., március 11., 18., augusztus 26., szeptember 2., november 18., december 2.

Mozi - Sport, a Suboticai Football Alszövetség Hivatalos Lapja: **1920.** I. évfolyam, március 21., 28., április 11., **1922.** III. évfolyam, február 20., március 13., 20.

SPORT S. H. S. a Suboticai Football Alszövetség Hivatalos Lapja: **1922.** III. évfolyam, február 27., március 13., 20, április 3.

Sport Hírlap, Novisad: **1922.** II. évfolyam, május 18., 26.

Sentai Ujság: **1929**. augusztus 28., **1934.** szeptember 2., 11.

St. Moravicai Vasárnapi Ujság: **1929.** június 7.

Sportista, Beograd: **1930.** december 4. VII. évfolyam, 634. szám

Bácska Topolai Híradó: **1929.** április 21., 29., május 19., június 20., 23., 30., július 20.

Bačka Topolai Járási Ujság: **1933.** április 30., május 14., 21., június 4., július 9., 30., augusztus 20.

B. Topolai Magyar Hírlap: **1939.** szeptember 10., 1. szám, november 12,, **1941**. március 15., 30.

Bácstopolyai Magyar Hírlap: **1941.** május 11., 18.

Topolya és Vidéke: **1942.** február 15., 1943. **január** 10.

Topolya és Környéke: **1969.** április 6-án jelent meg az 1. szám; október 26., **1970.** február 8., március 8., július 5., **1971.** január 17., április 25., május 9., június 20., 27., július 18., augusztus 15., 22., 29., szeptember 5., október 3., 10., 31., november 7., 14., 26., 28., december 5., 12., 19., **1972.** január 23., 1973, 1974, 1975, 1976, 1977, 1978, 1979, **1980.** június 15., 21., 1981, 1982, 1983, **1984.** június 15., 1985, 1986, **1987.** január 9., **1999.** július 13., az újra indított lap 1. száma.

Szabad Vajdaság: **1945.** április13., 16., 29., május 25., 28., június 22.

Magyar Szó: napilap: **1946-tól 2013-ig.**

Sportújság, a Magyar Szó napilap melléklete: **1950**. október 3-tól, **1952, 1953, 1954, 1955, 1956, 1957.**

Képes Sportújság, a Magyar Szó napilap melléklete: **1958**. május–december, **1959.** július–december.

Hétfői Magyar Szó, Képes Sportújság: **1961.** január–december.

Könyvek és egyéb kiadványok

Almanah Jugoslovenskog sporta: 1943–63, 1964–68, 1969–72, 1973–76, 1977–1988. Nip Sportska knjiga, Beograd

Godišnjak Fudbalskog saveza Jugoslavije (FSJ): Beogradski Grafički zavod, Beograd, 1949/50, 1956/57, 1960/61, 1961/62.

Fudbal Ilustrovani godišnjak: Sportska knjiga, Beograd, 1955.

Enciklopedija fizičke kulture I - II.: Jugoslavenski Leksikografski zavod, Zagreb, 1975., 1977.

Bácstopolya monográfiája (1750–1945): Dániel Print, Novi Sad, 2001

Nogometni leksikon. Leksikografski zavod Miroslav Krleža, Zagreb, 2004.

Lampel Pál, Vékes Dezső: *A Sporthirlap Évkönyve 1921*. Zastava R. T. Nyomdavállalat, Novi Sad, 1922

Földessy János dr.: *A Magyar Futball ás a Magyar Labdarúgók Szövetsége 1897-1925* Hornyánszky Viktor R. T. m. kir. udvari könyvnyomda, Budapest 1926

Pantelić, Miran: *Naš Proleter 1947–1997*. Zrenjanin, 1997.

Živojin, Inić: *Lučonoše Jugoslovenskog fudbala, FK Bačka Subotica 1901–2001*. Birografika a. d. Subotica, 2001.

Hasznos információkkal, képanyaggal és egyéb módon segítettek:

- *Bakos Margit - Topolya*
- *Bábi Félix-Fixi - Topolya*
- *Milan Banjeglav - Topolya*
- *Cseh Róbert - Topolya*
- *Csernei Imre - Topolya*
- *Cservenák Pál - Topolya*
- *Cservenák Róbert - Topolya*
- *Csőke Gyula - Topolya*
- *Čedomir Drašković - Topolya*
- *Dognár József - Topolya*
- *Dušan Petrovič - Topolya*
- *Dudás István - Topolya*
- *Draško Đumić - Topolya*
- *Egri Irén - Topolya*
- *Eror Miroslav-Musa - Topolya*
- *Gazsó Hargita - Topolya*
- *Hajvert Margit - Topolya*
- *TihomirIvković - Csantavér*
- *Keszeg Antal - Topolya*
- *Kiskároly Róbert - Topolya*
- *Klopka Ferenc - Topolya*
- *Kovács Gyula-Gyufi - Zenta*
- *Kovács István-Haver –Topolya*
- *Lőrinc László - Topolya*
- *Lösch István - Topolya*
- *Málik József - Topolya*
- *Miklós Csongor - Topolya*
- *Ocsenás Anikó - Topolya*
- *Országh Miklós - Topolya*
- *Özvegy József - Zenta*
- *Palágyi Szabolcs - Topolya*
- *Igor Popov - Zenta*
- *Palásti István - Topolya*
- *Patarcsity Antal - Topolya*
- *Paunović Jovan - Újvidék*
- *Pintér Béla - Topolya*
- *Rind Erika - Topolya*
- *Rind István - Topolya*
- *Rind Károly - Topolya*
- *Radomir Šaban - Topolya*
- *Zdravko Savić - Topolya*
- *Sulyok József - Topolya*
- *Sörfőző Károly - Topolya*
- *Szabó József - Törökkanizsa*
- *Szatmári Erzsébet - Topolya*
- *Szatmári Ibolya - Topolya*
- *Szatmári Valéria - Topolya*
- *Szél Antal - Zenta*
- *Turcsányi András - Topolya*
- *Urban István (Csimi) - Zenta*
- *Varga Emese - Topolya*
- *Vujkov Nebojša - Újvidék*
- *Ljudevit Vujković Lamić-Moca - Szabadka*
- *Zellei Erzsébet - Topolya*
- *Marko Zuber - Topolya*

A szerző

Táborosi László 1955. május 17-én született Zentán. A középiskola befejezése után Budapesten folytatta tanulmányait a „TF"-en (Testnevelési Egyetem), ahol testnevelő tanári oklevelet szerzett. Az egyetem befejezése után két évvel az atlétikai szakedzői szakon is sikeresen államvizsgázott.

A sportolás mindig közel állt hozzá, már serdülő korában több sportágat kipróbált, végül az atlétikánál kötött ki. Tizennégyszer volt Vajdaság bajnoka gerelyhajításban és súlylökésben, háromszor köztársasági bajnok, az országos bajnokságokon többször döntős helyezést ért el. 1986-ban vajdasági csúcsot állított fel az új típusú gerelyhajításban. Többször volt vajdasági és szerbiai válogatott.

1981-től a nyugdíjaztatásig (2008) Zenta Sportszövetségének alkalmazottja volt, mint titkár, edző, sportvezető, tömegsport-előadó, sportszervező és sportkrónikás. Több vajdasági Diákolimpián (SOŠOV 1982, 1983, 1986, 1989) és Munkásolimpián (OSRSAV, SORV 1983, 1987, 1991, 1995, 2000, 2003, 2007, 2011) vett részt vezető, szervező és fő irányító beosztásban, községi és tartományi szinten.

Az atlétika edzői időszakában versenyzői 291 bajnoki címet szereztek (225 egyéni és 66 csapat) dobószámokban serdülő, kadét, ifjúsági és felnőtt kategóriában. A 291 egyéni, csapat és bajnoki címből 49 országos, 47 köztársasági és 195 tartományi szintű volt. Tanítványai 64 alkalommal voltak válogatottak (36 országos, 28 tartományi) és 29 alkalommal csúcsot döntöttek (7 országos, 8 köztársasági és 14 tartományi). A 66 megszerzett csapatbajnoki címből 13 volt országos, 9 köztársasági és 44 tartományi.

Egyetemi tanulmányai idején nagy figyelmet szentelt a sporttörténet tanulmányozásának. Sportpályafutása, edzői és egyéb tevékenysége mellett több sportpublikációja, sportcikke, tudósítása és jubileumot összefoglaló írása, könyve jelent meg. Sport iránti szeretete adta az ötletet, hogy a fel nem kutatott, de a nagy múlttal és sporthagyományokkal rendelkező vajdasági sporttörténetet feltárja. Eddig 20 könyve jelent meg összesen 3885 oldalon, 3815 fényképpel és van egy CD- kiadványa. Előkészületben van 21. könyve, *90 éves a Vajdasági Atlétikai Szövetség 1921-2011.*

Tartalomjegyzék

- **Előszó**

3. oldal

- **Bevezető**

5. oldal

- **A labdarúgás kezdete és kibontakozása világszerte**

6. oldal

- **A labdarúgás kezdete Magyarországon és Vajdaságban**

7. oldal

- **A labdarúgás kibontakozása a délszláv népeknél**

8. oldal

- **Az országos labdarúgó-szövetség**

9. oldal

- **A szabadkai labdarúgó-alszövetség**

10. oldal

- **A topolyai labdarúgás története**

13. oldal

  - A labdarúgás kibontakozása és meghonosodása 1920-ig

  13. oldal

  - Labdarúgás a két világháború között, 1920–1940

  18. oldal

  - Labdarúgás a II. világháború alatt, 1941–1944

  63. oldal

  - Labdarúgás a II. világháború után, 1945–2013

  73. oldal

  - Kiemelkedő topolyai labdarúgók

  192. oldal

  Kiváló Topolyai Játékvezetők

  195. oldal

  - Elnökök, titkárok, ügyvezetők, igazgatók, edzők

  202. oldal

  - Topolya labdarúgóklub csapatának ellenfelei

  204. oldal

  - Topolyai labdarúgók nemzedékenként

  208. oldal

  - A topolyai labdarúgás rövid kronológiája

  214. oldal

- **Megjegyzések**

  220. oldal

  - Egykori vendéglők Topolyán, amelyeket a sportegyesület használt

  221. oldal

  - Topolya labdarúgópályái

  221. oldal

  - A topolyai labdarúgók mezének színei

  221. oldal

  - Sportújságok, amelyekből az idézetek származnak

  221. oldal

  - Helységnevek névváltozásai

  223. oldal

  - Rövidítések

  223.oldal

- **Forrásanyag**

224. oldal

- **A szerző**

226. oldal